NATION'S NEWSPAPER
الأمم
يومية - أردنية - شاملة

الممرضين تدعو لرفع علاوة منتسبيها

❖عمان
دعا مجلس نقابة الممرضين الى رفع علاوة العمل الإضافي لمنتسبي النقابة إلى ٣٥ بالمئة من إجمالي الراتب ومساواتهم بالأطباء وأطباء الأسنان والصيادلة والأطباء البيطريين.
وأكد المجلس في بيان الأحد، أن تحقيق هذه المطالب يشكل اعترافا بما يقدمه الممرضون من جهود، وتقديرا لواجبهم الوطني والانسانية، وإنصافا لهم.

الشخصية التربوية المثالية

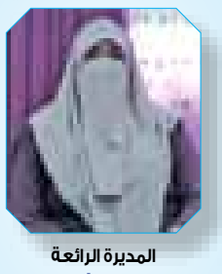

المديرة الرائعة
ايناس المشهراوي

الإثنين | ٢١ جمادى الآخرة ١٤٤٣ هـ الموافق ٢٤ كانون الثاني ٢٠٢٢ م | السنة السابعة | ٢٥٠ فلس | العدد (٢١٥٥) | www.omamjo.com

قرار باعطاء لقاحات كورونا للاطفال بين ٥-١١ عاما

ارتفاع إصابات كورونا.. والايجابية ١٩,٥٤ بالمئة

❖عمان
أعلن مستشار رئاسة الوزراء لشؤون الصحة مسؤول ملف كورونا الدكتور عادل البلبيسي أنه تم اتخاذ قرار باعطاء لقاحات كورونا للاطفال بين ٥-١١ عاما.
وأعلنت وزارة الصحة، الأحد، عن تسجيل ١١ وفاة و٦٩٥١ إصابة جديدة بفيروس كورونا في المملكة، ليرتفع العدد الإجمالي إلى ١٣٠٧٥ وفاة ١١٤١٠٤٨ إصابة.
وبلغت نسبة الفحوصات الإيجابيّة ، ١٩,٥٤ بالمئة، بحسب الموجز الإعلامي الصادر عن الوزارة.
وأشار الموجز إلى أن عدد الحالات النشطة حالياً، وصل إلى ٤٥٧٦٨ حالة، بينما بلغ عدد الحالات التي أدخلت، إلى المستشفيات ١٢٩، وعدد الحالات التي غادرت المستشفيات ٧٠ ، فيما بلغ العدد الاجمالي للحالات المؤكدة التي تتلقى العلاج في المستشفيات ٦٨٠ .
وأظهر الموجز أن نسبة إشغال أسرّة العزل في إقليم الشمال بلغت ١١ بالمئة، بينما بلغت نسبة إشغال أسرّة العناية الحثيثة ٢٧ بالمئة، فيما بلغت نسبة إشغال أجهزة التنفس الاصطناعي في الإقليم ذاته ١١ بالمئة.
وأضاف أن نسبة إشغال أسرّة العزل في إقليم الوسط بلغت ١٨ بالمئة، في حين وصلت نسبة إشغال أسرّة العناية الحثيثة في الإقليم ذاته إلى ٣٥ بالمئة، ونسبة إشغال أجهزة التنفس الاصطناعي إلى ١٥ بالمئة. وفي إقليم الجنوب، بلغت نسبة إشغال أسرّة العزل ٦ بالمئة، ونسبة إشغال أسرّة العناية الحثيثة ٧ بالمئة، فيما بلغت نسبة إشغال أجهزة التنفس الاصطناعي في الإقليم ذاته ٥ بالمئة.
وأشار الموجز إلى تسجيل ٣٣٩٦ حالة شفاء، ليصل العدد الإجمالي لحالات الشفاء المتوقعة بعد انتهاء فترة العزل إلى ١٠٨٢٢٠٧. كما أشار إلى إجراء ٣٥٥٧٦ فحصاً، ليبلغ العدد الإجمالي للفحوصات التي أجريت منذ بدء الوباء ٤٣٤٣٧٩٦.
وأظهر الموجز أن عدد متلقي الجرعة الأولى من لقاح كورونا وصل إلى ٤٥٥١٢٩٦، فيما وصل عدد متلقي الجرعتين إلى ٤١٥٧٤٤٢.

التحذير من خطر تشكل الصقيع وحدوث الانجماد في ساعات الصباح

منخفضان متتاليان .. وثلوج متراكمة الاربعاء

❖عمان
يطرأ اليوم الاثنين، انخفاض على درجات الحرارة، وتكون الأجواء شديدة البرودة، وغائمة جزئياً إلى غائمة مع هطول الامطار بين الحين والآخر في شمال ووسط المملكة وأجزاء محدودة من المناطق الجنوبية الغربية، مع وجود فرصة ضعيفة في ساعات الصباح الباكر لسقوط زخات خفيفة من الثلج الممزوجة بالمطر فوق قمم المرتفعات الجبلية العالية وتكون غير مؤثرة، واعتبارا من ساعات المساء تضعف فرصة الهطول تدريجيا وتتناقص الغيوم، ويتوقع في ساعات الليل المتأخرة تشكل الصقيع وحدوث الانجماد في العديد من المناطق، وتكون الرياح غربية معتدلة السرعة تنشط على فترات أثناء النهار.
وتكون الأجواء الثلاثاء، مستقرة بوجه عام ويطرأ ارتفاع قليل على درجات الحرارة مع بقاء الأجواء باردة جداً في أغلب مناطق المملكة، وباردة نسبياً في الأغوار والبحر الميت والعقبة، مع ظهور بعض الغيوم المنخفضة، وتكون الرياح جنوبية شرقية الى جنوبية غربية معتدلة السرعة.
اما الأربعاء، تتأثر المملكة تدريجياً بمنخفض جوي آخر يتمركز فوق جزيرة قبرص مصحوب بكتلة هوائية باردة جدا من أصل قطبي، وتكون الأجواء غائمة جزئيا وشديدة البرودة تتحول تدريجيا الى غائمة وماطرة بين الحين والآخر في شمال ووسط المملكة تمتد لاحقا إلى المناطق الجنوبية وأجزاء من المناطق الشرقية، قد تكون الهطولات غزيرة أحياناً خاصة في شمال ووسط المملكة ومصحوبة بالرعد وتساقط زخات من البرد، كما يتوقع أثناء الليل هطول الثلج فوق المرتفعات الجبلية العالية، وتكون الرياح غربية نشطة السرعة مع هبات قوية أحياناً.
وحذرت إدارة الأرصاد الجوية من خطر تشكل الصقيع وحدوث الانجماد في ساعات الصباح الباكر خاصة فوق المرتفعات الجبلية العالية وأجزاء من مناطق البادية، ومن خطر احتمال تشكل السيول في الاودية والمناطق المنخفضة خاصة في شمال المملكة، ومن خطر الانزلاق على الطرقات في الأماكن التي تشهد هطولات، ومن خطر تدني مدى الرؤية الأفقية في المناطق الصحراوية بسبب الغبار، ومن خطر تدني مدى الرؤية الأفقية فوق المرتفعات الجبلية بسبب الضباب والغيوم الملامسة لسطح الأرض.

تعيين الوشاح وغنما نائبين لمحافظ البنك المركزي

❖عمان
قرَّر مجلس الوزراء في جلسته التي عقدها، الأحد، برئاسة رئيس الوزراء الدكتور بشر الخصاونة، تعيين خلدون عبد الله الوشاح وزياد أسعد غنما نائبين لمحافظ البنك المركزي.
كما قرَّر المجلس تعيين محمَّد محمود دوجان مديراً عاماً لمؤسسة الإقراض الزراعي، وذلك بعد حصوله على أعلى الدرجات في المسابقة التي أجريت بموجب نظام التعيين على الوظائف القياديَّة.

تعليمات لصناديق ادخار موظفي الخدمة المدنيَّة ٢٠٢٢

❖عمان
أقرَّ مجلس الوزراء في جلسته التي عقدها، الأحد، برئاسة رئيس الوزراء الدكتور بشر الخصاونة، نظام التَّنظيم الإداري لمؤسسة الإذاعة والتلفزيون الأردنيَّة لسنة ٢٠٢٢م.
ويأتي النظام الجديد لغايات منع التَّداخل والازدواجية بين المهام في بعض مديريَّات المؤسسة، وذلك من خلال دمج وإلغاء واستحداث وحدات تنظيميَّة جديدة فيها، وترشيق الهيكل التَّنظيمي بما يسهم في تقليص النَّفقات الماليَّة.
ويوضع بموجب النظام هيكل تنظيمي ينظم المهام في المؤسسة، ويحدِّد ارتباط الوحدات التنظيميَّة فيها وأساليب الاتِّصال والتَّنسيق فيما بينها. كما أقرَّ المجلس تعليمات صناديق ادخار موظفي الخدمة المدنيَّة لسنة ٢٠٢٢م. وسيجري بموجب هذه التَّعليمات تنظيم إنشاء صناديق ادِّخار تهدف إلى تجميع مدخرات المشتركين واستثمارها، وتقديم المساعدات الماليَّة إلى المشتركين فيها، بهدف تحسين أوضاعهم المعيشيَّة، وتعزيز قيم التَّكافل الاجتماعي بينهم.

العودات:مناقشة مشروعي الانتخاب والأحزاب الثلاثاء

❖عمان
أعلنت اللجنة القانونية النيابية، خلال اجتماع عقدته الأحد، برئاسة النائب عبدالمنعم العودات، عن البدء بمناقشة مشروعي قانوني الأحزاب والانتخاب اعتبارًا من الثلاثاء المقبل.
وأكد العودات، في مستهل الاجتماع الذي خُصص لوضع خطة عمل اللجنة لمناقشة مشروعي قانوني الأحزاب والانتخاب، أن اللجنة ستطلق حوارات موسعة ونقاشات معمقة مع جميع الأحزاب والقوى السياسية ومنظمات المجتمع المدني، وأصحاب الرأي والاختصاص، والاستماع إلى كل الآراء والملاحظات المؤيدة والمعارضة، بهدف الخروج بأعلى درجات التوافق الوطني.
وأشار إلى أن اللجنة ستبدأ بدعوة لجنتي الانتخاب والأحزاب في اللجنة الملكية لتحديث المنظومة السياسية، باعتبارهما شريكا في صياغة المقترحات المتعلقة بتلك التشريعات، مشددًا على أن اللجنة مُنفتحة وأبوابها مشرعة على جميع الآراء والاقتراحات حول هذين القانونين.

تابع ص٢

القبض على شخصين اعتديا على موظف شركة للتوصيل

❖عمان
ألقت الأجهزة الأمنية القبض على شخصين اعتديا على موظف احدى شركات التوصيل في العاصمة.
وقال الناطق الإعلامي باسم مديرية الأمن العام في بيان، الأحد، إن موظفا يعمل في احدى شركات التوصيل تقدم قبل أيام بشكوى إثر تعرضه للسرقة والضرب بواسطة أداة حادة باليد في منطقة رأس العين، بعد أخذ شخصين طلب التوصيل منه ورفضهما دفع ثمنه.
وأكد الناطق الإعلامي أنه ومنذ لحظة الشكوى قام فريق تحقيق من إدارة البحث الجنائي بمتابعة التحقيق وجمع المعلومات حول الشخصين، حيث تمكن من تحديد هويتهما وألقي القبض عليهما وبوشر التحقيق معهما تمهيداً لإحالتهما للقضاء.

رفع عقوبة شخص كرَّر السرقة إلى ٤ سنوات بعجلون

❖عمّان
أصدرت محكمة جنايات عجلون، حكماً قضائيا بحقِّ أحد المكررين، ورفعت العقوبة من ٣ سنوات إلى الأشغال المؤقتة مدَّة ٤ سنوات. وقالت الأمانة العامة للمجلس القضائي، الأحد، إنَّ المحكمة قضت وفي حكم صادر عنها بتجريم أحد المكرِّرين خلافاً لأحكام المادة(٤٠١) من قانون العقوبات، ووضعه بالأشغال المؤقتة مدة ٣ سنوات، والرسوم محسوبة له مدة التوقيف، كونه مكررا بالمعنى القانوني فقد قرَّرت المحكمة تشديد العقوبة بحقه لتصبح وضعه بالأشغال المؤقتة لمدة أربع سنوات والرسوم محسوبة له مدة التوقيف. وأضافت أنَّ تشديد العقوبة يأتي سنداً لأحكام المادة (١٠١) من قانون العقوبات، والتي تشدد العقوبة المحكوم بها في حال كان مرتكب الجريمة من مكرِّري ارتكاب الجنايات، وصدر بحقه أحكام لم يمضِ عليها ١٠ سنوات ولم تسقط عنه، الأمر الذي يستوجب تشديد العقوبة المحكوم بها، وان مثل هذا التشديد يأتي لتحقيق الردع العام والخاص والقضاء على الظواهر الجرمية.

«مشروع تيد كروز».. ورقة أميركية لكبح إرهاب ميليشيا الحوثي

❖وكالات
قدَّم السيناتور الجمهوري تيد كروز مشروع قانون في مجلس الشيوخ الأميركي، يطالب بفرض عقوبات على ميليشيات الحوثي ومسؤوليها وعملائها أو المنتسبين إليها، بسبب أعمال الإرهاب الدولي.
واعتبر باحثون بالشأن الأميركي واليمني والدولي، أن المشروع بمثابة "جرس إنذار" يحذر من تحول ميليشيات الحوثي الإرهابية إلى "داعش جديد" بدعم إيراني، متوقعين أن يتم "تمرير المشروع بأسرع وقت".
ومشروع "قانون كروز" من شأنه إعادة إدراج ميليشيات الحوثي على لائحة المنظمات الإرهابية، بعد الهجوم الأخير على العاصمة الإماراتية أبوظبي الذي طال منشآت مدنية.
ويأتي المشروع في وقت يبذل الكونغرس الأميركي جهودًا لإعادة فرض العقوبات على الميليشيات الإيرانية في اليمن.
ويسعى السيناتور الأميركي إلى تمرير القانون الخاص بالعقوبات إلى الرئيس جو بايدن، لوضع الحوثي وجميع الهيئات التابعة له ضمن لائحة المنظمات الإرهابية في غضون ٣٠ يومًا. تيد كروز أكد أنه ملتزم بالضغط على إدارة جو بايدن؛ لإعادة فرض سريع للعقوبات على الحوثيين لوقف اعتداءاتهم على دول الجوار وجرائمهم في اليمن.

تابع ص٤

إصابة وزير الصحة بفيروس كورونا

❖عمان
أعلن وزير الصحة الدكتور فراس الهواري إصابته الأحد، بفيروس كورونا، بعد أن ظهرت نتيجة الفحص الذي أجراه أخيرا بأنها ايجابية.
وأكد الوزير في تصريح لوكالة الأنباء الأردنية (بترا)، أن حالته الصحية مستقرة، وأنه ملتزم بإجراءات العزل المنزلي وتطبيق البروتوكولات المتعلقة بالمصابين.

تصريحات مثيرة عن أزمة أوكرانيا تطيح قائد البحرية الألمانية

❖برلين
استقال قائد البحرية الألمانية كاي أشيم شونباخ من منصبه بعد تصريحات مثيرة للجدل بشأن الأزمة في أوكرانيا، بحسب ما أعلن ناطق باسم وزارة الدفاع.
وسيترك شونباخ منصبه "بشكل فوري"، بعد أن اعتبر خلال اجتماع لمجموعة دراسات عقد الجمعة في نيودلهي، إن ما يريده الرئيس الروسي فلاديمير بوتن هو "الاحترام" وأن فكرة غزو روسيا لأوكرانيا "حماقة".
وبحسب مقطع فيديو انتشر على الإنترنت، قال شونباخ "من السهل منحه الاحترام الذي يريد، والذي يستحقه أيضا على الأرجح"، واصفا فكرة أن روسيا تريد اجتياح قسم من أوكرانيا بأنها "حماقة".
من ناحية أخرى، قال إن شبه جزيرة القرم التي ضمتها روسيا عام ٢٠١٤، "لن تعود" إلى أوكرانيا.
وفي وقت لاحق، قدم شونباخ اعتذاره بعدما كتب في تغريدة أن كلامه لا يعبر سوى عن موقفه الخاص، ووصف كلامه بأنه "أرعن" مضيفا "من الواضح أن ذلك كان خطأ".

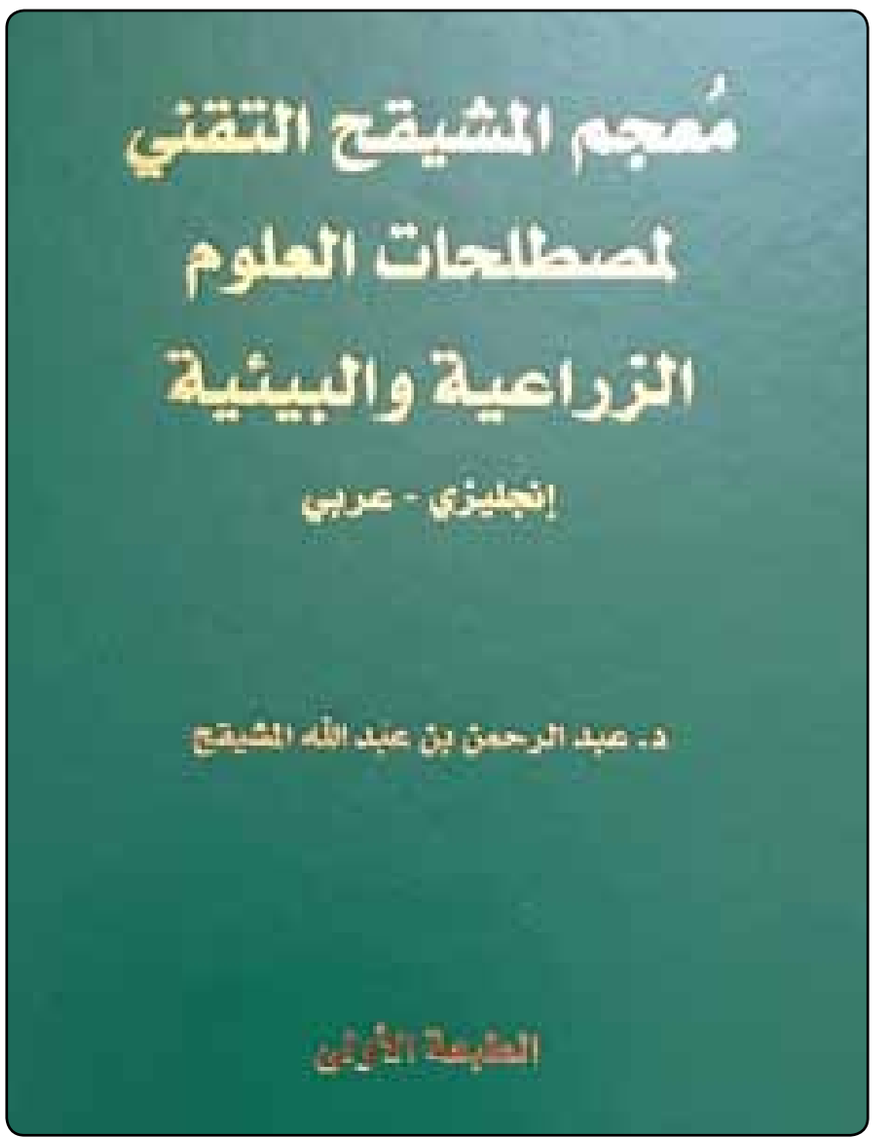

الاقتصاد النيابية تقر معدل المدن والقرى

❖عمان

أقرت لجنة الاقتصاد والاستثمار النيابية، خلال اجتماعها الأحد، مشروع قانون معدل لقانون بنك تنمية المدن والقرى لسنة ٢٠٢٠.

وقال رئيس اللجنة خير أبو صعيليك، بحضور رئيس ديوان الرأي والتشريع فداء الحمود، ومدير عام بنك تنمية المدن والقرى أسامة العزام وعدد من المعنيين، إن اللجنة أقرت مشروع القانون بعد إجراء التعديلات اللازمة عليه ودراسته مع المعنيين.

وحضر الاجتماع، النواب أيمن المدانات، عبدالله أبو زيد، هايل عياش، عبدالسلام الذيابات.

عويس يثمن دور القائمين على عقد الامتحان التكميلي

❖عمان

ثمن وزير التربية والتعليم الدكتور وجيه عويس، دور الأسرة التربوية (معلمين ومعلمات) وإداريين وإداريات القائمين على عقد امتحان شهادة الثانوية العامة لعام ٢٠٢١ (الامتحان التكميلي).

وقال عويس في بيان للوزارة الأحد، "أما وقد أنهيتم بأعلى مستويات الاحترافية والمهنية؛ عقد الامتحان التكميلي لعام ٢٠٢١، فأشكر لكم جهودكم العظيمة، وحسن إدارتكم والتزامكم بتطبيق البروتوكول الصحي وبتعليمات وإجراءات الامتحان الذي سار سيرا حسنًا، كما خطط له في بيئة امتحانية ملائمة، حرصنا جميعا على توفيرها لأبنائنا الطلبة، وكلي ثقة بأن يكون هذا الإنجاز لبنة نبني عليها، تضاف إلى سجلنا الأردني الحافل بقصص النجاح".

كما ثمن دور المؤسسات الوطنية كافة التي ساهمت في تحقيق هذا الإنجاز، (هيئة الاتصالات الخاصة/ القوات المسلحة - الجيش العربي، ووزارة الداخلية بجميع أجهزتها، ووزارة الصحة، ووزارة الاقتصاد الرقمي والريادة، ووسائل الإعلام).

الحواتمة يزور مديرية الدفاع المدني ويشكر مرتباتها على جهودهم

❖عمان

أكد مدير الأمن العام اللواء الركن حسين الحواتمة على المستوى المتقدم الذي وصلت له كوادر الدفاع المدني، وما يقدموه للمواطنين والمقيمين على مدار الساعة من خدمات إسعاف وإنقاذ وإطفاء وخدمات إنسانية شاملة.

وأشار مدير الامن العام خلال زيارته مديرية الدفاع المدني إلى أنه ومنذ مباشرة دمج الاجهزة الامنية كان للدفاع المدني الاولوية في عمليات التطوير والتأهيل، ودخلنا في سباق مع الزمن لإدخال أحدث المنظومات الحديثة لمنظومة الحماية المدنية، وهو ما ظهر جلياً من خلال التعامل مع جائحة كورونا وما فرضته من ظروف وواجبات استثنائية.

وقال" إننا لم ندخر جهداً في الاستمرار في هذه العملية وبما يمكن كوادر الدفاع المدني من إنفاذ واجباتهم وتقديم خدمات إضافية والارتقاء بنوعية وجودة الخدمات السابقة".

وشدد على ضرورة ان يحظى متلقو الخدمة بذات الخدمات اينما كانوا على ثرى الاردن وبذات الكفاءة ، مشيراً الى ما تحقق من انجاز في خفض زمن الاستجابة ونتطلع للمزيد مستقبلاً.

ووجه الحواتمة الى ضرورة تفعيل الخطط اللازمة كافة للتعامل مع المنخفض الجوي القطبي الذي سيؤثر على المملكة ابتداءً من يوم الأربعاء المقبل وبين مختلف تشكيلات الامن العام وتسخير الامكانات والمعدات والآليات المخصصة كافة ووضعها في الميدان للاستجابة لأية نداءات او حوادث - لا قدر الله- بكل كفاءة وسرعة واقتدار.

وأوعز بضرورة الاستمرار بتأهيل الكوادر البشرية من مسعفين ومنقذين ، ومتابعة تحديث أسطول مركبات الإسعاف والإنقاذ وتزويدها بالأجهزة والمعدات اللازمة، لتمكن طواقمها من القيام بواجبهم وتقديم خدمات الإسعاف والإنقاذ على أكمل وجه واستخدام أنظمة تحديد المواقع لتسهيل سرعة وصول الفرق المتخصصة لموقع الحدث بالسرعة القصوى.

وقدم مدير الدفاع المدني بالإنابة إيجازاً أوجز خلاله أبرز الخطط والاحصاءات للحوادث والخدمات المقدمة من قبل الدفاع المدني، وأبرز الآليات والمعدات التي أُدخلت لمنظومة الحماية المدنية.

وتفقد الحواتمة غرفة العمليات الرئيسة في الدفاع المدني، مستمعا لإيجاز حول خطة التعامل مع الظروف الجوية خلال الايام المقبلة.

ورشة بعنوان النوع الاجتماعي بين المفهوم والتطبيق في المؤسسات الحكومية

❖عمان

نظمت دائرة المشتريات الحكومية، بالتعاون مع الوكالة الأميركية للتنمية الدولية، الأحد ورشة بعنوان "النوع الاجتماعي بين المفهوم والتطبيق في المؤسسات الحكومية".

وقالت المديرة العامة لدائرة المشتريات الحكومية هنادي النابلسي، إن الورشة التي تستمر لثلاثة أيام، تركز على القضايا المتعلقة بالنوع الاجتماعي في حلقة جديدة من التعاون الحثيث والمتواصل مع الوكالة الأميركية للتنمية الدولية، ومشروع "الإدارة المالية العامة".

وأشارت إلى أن التركيز على هذه القضايا يهدف الى التطوير المؤسسي والاصلاح الإداري والتحديث الاستراتيجي وإعادة الهيكلة وهندسة العمليات وإدماج النوع الاجتماعي في القطاع العام، والتي باتت ضرورة ملحة وحيوية ومفتاحية ولا تحتمل التأجيل لمواجهة تحديات المستقبل والتطورات المتسارعة في مجال الإدارة العامة.

وقالت مندوبة الوكالة الأميركية للتنمية الدولية ربى أبو حسين، إن إدماج النوع الاجتماعي وتمكين المرأة يعد جزءا لا يتجزأ من البعثات ووحدات التشغيل في جميع أنحاء الوكالة، والذي يهدف إلى تعزيز المساواة بين الجنسين في عمل الوكالة الأميركية للتنمية الدولية في جميع بلدان العالم.

قانونية النواب تشرع بمناقشة مشروعي الانتخاب والأحزاب الثلاثاء

❖عمان

أعلنت اللجنة القانونية النيابية، خلال اجتماع عقدته الأحد، برئاسة النائب عبدالمنعم العودات، عن البدء بمناقشة مشروعي قانوني الأحزاب والانتخاب اعتبارًا من الثلاثاء المقبل.

وأكد العودات، في مستهل الاجتماع الذي خُصص لوضع خطة عمل اللجنة لمناقشة مشروعي قانوني الأحزاب والانتخاب، أن اللجنة ستطلق حوارات موسعة ونقاشات معمقة مع جميع الأحزاب والقوى السياسية ومنظمات المجتمع المدني، وأصحاب الرأي والاختصاص، والاستماع إلى كل الآراء والملاحظات المؤيدة والمعارضة، بهدف الخروج بأعلى درجات التوافق الوطني.

وأشار إلى أن اللجنة ستبدأ بدعوة لجنتي الانتخاب والأحزاب في اللجنة الملكية لتحديث المنظومة السياسية، باعتبارهما شريكا في صياغة المقترحات المتعلقة بتلك التشريعات، مشددًا على أن اللجنة مُنفتحة وأبوابها مشرعة على جميع الآراء والاقتراحات حول هذين القانونين.

وقال العودات، ندخل مئويتنا الثانية ونحن نؤسس لمرحلة ننتقل خلالها إلى حياة حزبية برامجية ليكون لها الدور الأساس والفاعل في تطوير الحياة البرلمانية، والانتقال بها من العمل الفردي إلى العمل الجماعي الكتلوي البرامجي القادر على إحداث نقلة نوعية تنعكس إيجابا على تعزيز مسيرتنا الديموقراطية. وأوضح أن التعديلات الدستورية التي أقرها مجلسا الأعيان والنواب أخيرا، أسست لكثير من التعديلات الواردة في هذين المشروعين، مشيرًا إلى أن اللجنة القانونية ستنطلق في تعاملها مع هذين القانونين من مجموعة من الأسس للنهوض بمسيرتنا الإصلاحية.

الزراعة النيابية والأعيان تبحثان الضريبة والجمارك على مدخلات الإنتاج

❖عمان

ناقشت لجنتا الزراعة والمياه والبادية في النواب والأعيان الأحد، في اجتماع مشترك، موضوع ضريبة المبيعات والرسوم الجمركية على مُدخلات الإنتاج الزراعي، ورسوم أمانة عمان على المنتجات الزراعية.

وقال رئيس لجنة الزراعة النيابية، محمد العلاقمة، إن الاجتماع جاء لبحث كيفية تذليل الصعوبات أمام المزارعين، وخصوصًا في ظل جائحة فيروس كورونا المُستجد، والعمل على تخفيض ضريبة المبيعات، والرسوم الجمركية على كل مُدخلات الإنتاج الزراعي، وإعفاء الصادرات الزراعية من أي رسوم جمركية، وتخفيض رسوم أمانة عمان على المنتجات الواردة إلى السوق المركزي، ما يُساهم بتخفيف الالتزامات على المزارعين وانعكاسها إيجابًا على الأسعار. وأكد العلاقمة ضرورة دعم القطاع الزراعي بكل أشكاله، ترجمة لرؤية جلالة الملك عبدالله الثاني، باعتبار أن هذا القطاع جزء من الأمن الوطني، فضلًا عن ضرورة تحقيق الأمن الغذائي.

من جهته، قال رئيس لجنة زراعة الأعيان، عاكف الزعبي، إن هُناك إصلاحًا ضريبيًا حقيقيًا، خاصة فيما يتعلق بالتحصيل الضريبي والرسوم الجمركية.

من ناحيته، أكد رئيس لجنة أمانة عمان، يوسف الشواربة، أن نظاما خاصا لإدارة السوق المركزي، يرأسه أمين عمان، إضافة إلى أركان القطاع الزراعي، حيث يجتمع في الشهر مرة واحدة، ويتعامل مع الطلبات التي يتقدم بها المزارعون والمصدرون والتجار، مشيرًا إلى أن التواصل مستمر مع هذه المنظومة، وان دور الأمانة تنظيمي ورقابي، موضحًا أن الرسوم تُدفع بموجب نظام وليس قرار إدارة.

كما أشار الشواربة إلى أن أمانة عمان وضعت خطة تطويرية للسوق المركزي، يتوافق مع الخطة الوطنية للزراعة.

من جانبه، طالب رئيس اتحاد المزارعين، عودة الرواشدة، بضرورة تخفيض الرسوم الجمركية على مُدخلات الإنتاج الزراعي.

مدير عام دائرة ضريبة الدخل والمبيعات، حسام أبو علي، قال إن القطاع الزراعي يتمتع بمُعاملة تفضيلية في الضرائب المباشرة وغير المباشرة، مضيفًا أن صغار ومتوسطي المزارعين الذين لا تتجاوز مبيعاتهم المليون دينار سنويًا، يجري إعفاؤهم من ضريبة الدخل. وفيما يتعلق بالضرائب غير المباشرة، وهي المبيعات التي تشمل الأسمدة والعبوات البلاستيكية والورقية والبذور، أوضح أبو علي أن قيمتها تبلغ صفرا، لمن لا تتجاوز مبيعاتهم مليون دينار سنويًا، وهذا وفق القانون المعمول به.

مالية النواب تناقش موازنة ديوان الخدمة ومعهد الإدارة

❖عمان

ناقشت اللجنة المالية في مجلس النواب الأحد، موازنة ديوان الخدمة المدنية ومعهد الإدارة العامة، والتي طالبت بضرورة إيجاد آليات وحلول للبطالة من خلال التشغيل المهني والتقني.

وقال رئيس اللجنة المهندس محمد السعودي إن مخرجات التعليم لا تتناسب مع سوق العمل، في ظل زيادة مخزون طلبات التوظيف في الديوان من خريجي الجامعات، داعيا إلى الاقبال على التعليم التقني والمهني، وذلك لما يوفره من فرص تشغيلية كبيرة في القطاع الخاص.

من جهته، قال رئيس ديوان الخدمة المدنية سامح الناصر، إن ٩٢ بالمئة من موازنة ديوان الخدمة ومعهد الإدارة من النفقات الجارية، و٨ بالمئة نفقات رأسمالية. وأوضح ان هناك مشاريع بالشراكة مع شركاء الديوان لتنفيذها، ومنها برامج الاستخدام الأمثل للموارد البشرية، وتعزيز المنهجيات الحكومية في التوجيه الاستراتيجي للانتقال من مفهوم التوظيف الحكومي إلى مفهوم التشغيل في القطاع الخاص، وأيضا برنامج الرخصة الوطنية لريادة الأعمال والذي يهدف للتخفيف من حدة البطالة. وبين أن ٤٢٤ الف طالب وظيفة في مخزون ديوان الخدمة المدنية، منهم ٥٦ ألفا في تخصص الهندسة، و١٢ الفا من الإناث في تخصص اللغة عربية، مرجحا زيادة العدد في ظل العزوف عن التعليم التقني والمهني، والتركيز على التعلم الجامعي.

من جانبها، قالت مديرة معهد الإدارة العامة سهام الخوالدة، أنه شارك في البرامج التدريبية التابعة للمعهد عام ٢٠٢١ الماضي ١٤ الف متدرب، مما يشكل قفزة وانجازا لرصيد التدريب فيه، مؤكدة ضرورة التعاون بين القطاعين العام والخاص لتعزيز التأهيل والتدريب لموظفي الخدمة المدنية.

وطالب أعضاء اللجنة، بإيجاد حلول للتخفيف على مخزون الديوان لا سيما التخصصات الراكدة، وتطبيق الاحلال الوظيفي، ودراسة قرار الغاء طلبات من وصل عمره ٤٨ عاما للتنافس على الوظائف التربوية، وتوفير فرص تشغيلية في ظل زيادة نسبة البطالة. وشدد أعضاء اللجنة على إعادة الدور الرئيس للمعهد، واستقطاب مدربين من ذوي الكفاءة لتدريب موظفي الخدمة المدنية. وأكد اعضاء اللجنة ضرورة توفير معاهد وأكاديميات للتعليم المهني والتقني، للتقليل من زيادة المخزون. ودعت اللجنة إلى الاهتمام بالعنصر البشري لتطوير الإدارة العامة الأردنية، وضرورة دعم ديوان الخدمة ومعهد الادارة في تطوير الوظيفة العامة الاردنية وإعادة الألق لها كما كان سابقا.

وأوصت باحتساب اقدمية التخرج في التعيين للوظائف الحكومية بدلا من الامتحانات التنافسية والمقابلات الشخصية، وعدم استبعاد طلبات من بلغت اعمارهم ٤٨ عاما فأكثر من مخزون الديوان للترشح لوظائف في وزارة التربية والتعليم.

المستشفى الأردني غزة ٦٩ يرفد مركز الأطراف الصناعية بخبرات فنية

❖عمان

قال قائد المستشفى الميداني الأردني غزة/٦٩ العقيد الركن أنور البشابشة، إنه واستمراراً لمكارم جلالة الملك عبدالله الثاني، جرى رفد مركز الأطراف الصناعية في غزة بخبرات فنية متقدمة في مجال الأطراف الصناعية لتقديم المشورة والتدريب، وتجهيز الأطراف والأجهزة الطبية المساندة لعدد من المرضى ممن عانوا مرارات الألم والإعاقة ليعاد لهم الأمل والبسمة.

جاء ذلك خلال زيارته، الأحد، إلى مركز الأطراف الصناعية لتتويج هذا الجهد الكبير المتمثل بعلاج ٥ حالات والعمل مستمر من قبل فنيين على مستوى عالٍ من الكفاءة والتميز من طواقم ومرتبات المستشفى للأهل في قطاع غزة.

وبين مدير المستشفى الرائد الطبيب مؤيد أبو قاعود أنه جرى إعداد برنامج تدريبي لطواقم المركز وتزويدهم بالخبرات المطلوبة النظرية والفنية. وثمن مدير مركز الأطراف الصناعية بغزة محمد دويمة، المكارم الهاشمية تجاه الشعب الفلسطيني وخاصة في قطاع غزة، مشيراً إلى أنه أثناء إنشاء المركز وبمكرمة ملكية من جلالة المغفور له الملك الحسين بن طلال ، جرى في عام ١٩٧٦ ابتعاث عدد من طواقم المركز إلى مستشفى ماركا العسكري لتدريبهم وتطوير قدراتهم والاستفادة من الخبرات الأردنية العسكرية المتطورة في هذا المجال، وأن مركز الأطراف الصناعية في غزة يتمتع بعلاقات تعاون وتنسيق وثيقة مع المستشفى الميداني الأردني في غزة من خلال تحويل بعض الحالات التي تحتاج إلى متابعة وعناية حثيثة.

وقدر المراجعون والعاملون في المركز، مكارم ومواقف جلالة الملك عبدالله الثاني المستمرة بالتخفيف من معاناتهم في قطاع غزة.

الصحفيين تنظم دورة تدريبية حول تغطية الانتخابات المحلية

❖عمان

نظم مركز تدريب نقابة الصحفيين الأردنيين، الأحد، دورة تدريبية في مقر الهيئة المستقلة للانتخاب بعنوان "التغطية الصحفية لانتخابات مجالس المحافظات والمجالس البلدية ومجلس أمانة عمّان" المقرر إجراؤها آذار المقبل.

وأكد عضو مجلس مفوضي الهيئة المستقلة للانتخاب جهاد المومني في كلمة له خلال افتتاح أعمال البرنامج التدريبي، أهمية العلاقة التشاركية والتكاملية بين الهيئة والإعلام بمختلف أشكاله والمبنية على الحس الوطني والحيادية والمهنية والمساواة.

وثمن المومني دور الإعلام في نجاح العملية الانتخابية بمراحلها كافة، موضحا أن الهيئة المستقلة للانتخاب أعدت دليلا تدريبيا خاصا بالإعلاميين والصحفيين وفقا لقانون الإدارة المحلية وقانون أمانة عمّان، بهدف التوعية والتثقيف الانتخابي، إضافة إلى التعليمات التنفيذية الخاصة باعتماد الصحفيين والإعلاميين أو العاملين في المؤسسات الإعلامية المرئية والمسموعة والمقروءة لتغطية مجريات العملية الانتخابية، إضافة إلى المصطلحات القانونية المستخدمة في العملية الانتخابية بدءا من مرحلة إعداد الجداول وحتى إعلان النتائج.

بدوره، قال مدير مركز التدريب في نقابة الصحفيين الأردنيين عماد عبد الرحمن، إن الدورة ستكون ضمن سلسلة من الدورات التي سيعقدها مجلس نقابة الصحفيين؛ لتفعيل شراكته مع المؤسسات الوطنية الفاعلة على صعيد الاستحقاقات الوطنية وتعزيز دور وسائل الإعلام المختلفة في الانتخابات المقبلة، مشيرا إلى أنه سيتم تنظيم دورات تدريبية أخرى في المحافظات.

وبين أن مركز تدريب الصحفيين أخذ على عاتقه تنمية وتعزيز المعارف المهنية في مختلف أشكال وفنون العمل الصحفي والإعلام الرقمي الحديث، ما ينعكس إيجابا على المواطن وتمكينه من اتخاذ قراره المناسب.

وفي الجلسة الأولى، اوضح المدرب زياد الرباعي، أهمية أنماط وأساليب تغطية الانتخابات، والتغطية المتخصصة للانتخابات وأنواعها، بالإضافة إلى كيفية وآلية كتابة هذه التغطية، ونشر المفاهيم الانتخابية للمواطنين، ما ينعكس إيجابا على أداء الصحفي بشكل خاص وعلى العملية الانتخابية بشكل عام.

واستعرض الخبير القانوني صخر الخصاونة، التشريعات الناظمة للعمل الصحفي خلال الانتخابات، وأخلاقيات العمل الصحفي والتعاطي الأحداث بمهنية وشفافية.

الى ذلك، عرضت عضو مجلس مفوضي الهيئة عبير دبابنة، في كلمتها خلال ختام فعاليات اليوم الأول للتدريب، لأهمية هذه اللقاءات في نشر التوعية ونقل المعرفة للصحفيين كونهم شركاء حقيقيين في العملية الانتخابية، مثنية على دور النقابة في هذه المبادرة التي تتزامن مع استعدادات الهيئة لإجراء انتخابات مجالس المحافظات والمجالس البلدية ومجلس أمانة عمّان.

من جهته، قال الناطق الإعلامي للنقابة الزميل علي فريحات إن الدورة استمر ٤ أيام متتالية، وتشمل الإعلام والمعايير المهنية والأحزاب والانتخابات والحملات الانتخابية للمرشحين، والاقتراع والفرز وإعلان النتائج، ويشارك فيها ١٩ صحفيا وصحفية من مختلف المؤسسات الإعلامية المحلية. وأضاف أن هذه الدورة تأتي ضمن الدورات التي تنظمها النقابة مع مختلف الجهات بهدف تعزيز قدرات الصحفيين وتعزيز أدائهم.

الصحة بصدد إطلاق خدمة توصيل الأدوية المزمنة

❖عمان

أعلنت وزارة الصحة الأحد، أنها بصدد إطلاق خدمة توصيل أدوية الأمراض المزمنة لمراجعي مستشفى البشير اختياريا، خلال شهر شباط المقبل بالتعاون مع شركة الحوسبة الصحية "حكيم"، تحت شعار "صحتك وراحتك أولوية".

وبيّنت الوزارة في بيان صحفي، أن الهدف من توفير هذه الخدمة هو تسهيل حصول مرضى الأمراض المزمنة على أدويتهم المكررة شهريا بسهولة ويسر لضمان استمرارهم في استخدام العلاج، إضافة إلى تخفيف عناء انتظار المرضى وتقليل تكلفة وصولهم للمنشآت الصحية وتخفيف الازدحام داخل المستشفيات والمراكز الصحية. وقالت الوزارة إنها ستبدأ بتوصيل الأدوية المكررة شهرياً الخاصة بالأمراض المزمنة لمراجعي مستشفى البشير، للراغبين بالحصول على هذه الخدمة، كمرحلة أولى تجريبية يتم بعدها توسيع نطاق الخدمة لتشمل عدداً أكبر من مراجعي المستشفيات والمراكز الصحية التي تطبق نظام حكيم في مختلف انحاء المملكة.

وأوضحت انها ستقوم بتقييم ومراجعة تجربة توصيل الأدوية لمرضى مستشفى البشير والتطوير عليها قبيل الاعلان عن إطلاق الخدمة في جميع مناطق المملكة.

وأشارت إلى أنه تمهيداً لتمكين المرضى من الاستفادة من خدمة توصيل الأدوية فقد جرى تفعيل خدمة "حكيمي" في جميع المستشفيات والمراكز الصحية التابعة لوزارة الصحة والتي تُطبِّق برنامج حكيم.

ودعت الراغبين للاستفادة من الخدمة تحميل تطبيق "حكيمي" على هواتفهم الذكية والمتوفر على نظامي أندرويد وIOS باللغتين العربية والإنجليزية أو الدخول على المنصة من خلال myhakeem.jo، وبعد تحميل التطبيق، الحصول على اسم المستخدم وكلمة المرور الخاصة بهم لاستخدام التطبيق لأول مرة فقط من خلال قسم السجل الطبي في المنشأة الصحية التي يتلقى الرعاية الصحية من خلالها. ومن خلال تطبيق حكيمي سيتمكّن المريض من الاطلاع على معلوماته الطبية المخزنة في ملفه الطبي والمتضمنة الأدوية التي يستخدمها وأنواع الحساسية التي يعاني منها والمطاعيم والمواعيد الطبية لمراجعة العيادات، بالإضافة إلى نتائج المختبر.

٢٠٠ مهندس ومهندسة يؤدون القسم القانوني

❖عمان

أدى ٢٠٠ مهندس ومهندسة القسم القانوني، أمام نقيب المهندسين الأردنيين رئيس اتحاد المهندسين العرب المهندس أحمد الزعبي.

وقال الزعبي إن النقابة تعد كبرى النقابات المهنية وتضم ١٨٠ الف مهندس ومهندسة، وهي من أعلى النسب في العالم، والتي تمثل مهندسا لكل ٤٥ مواطنا محليا، فيما تمثل النسبة العالمية مهندس لكل ٤٠٠ شخص حول العالم، مشيرا إلى أن الظروف التي تعيشها البلاد والتراجع النسبي في حركة التبادل التجاري، إضافة إلى انخفاض نسب النمو كلها عوامل أثرت سلبا على ايجاد فرص التدريب والتشغيل للمهندسين، لكن مجلس النقابة وقع العديد من اتفاقيات التعاون مع مختلف الوزارات والمؤسسات الحكومية والخاصة والمشروعات التنموية المختلفة من اجل البحث عن فرص تدريب وتشغيل لمنتسبيها. ولفت إلى أن النقابة ستبدأ في ١٨ شباط المقبل بانتخاب مجالس الفروع وممثلي الفروع في الهيئة المركزية، يليها انتخابات مجالس الشعب وممثليها في الهيئة المركزية ثم انتخابات هيئة المكاتب، وأخيرا انتخابات مجلس النقابة في ١٣ أيار المقبل.

وأكد ضرورة إعادة النظر بتشريعات النقابة بشكل عام، والتعديلات على قانون النقابة التي ردتها الهيئة العامة أخيرا، لكي تتواءم مع الأعداد الكبيرة من الخريجين ومواكبة التطورات العلمية والثورة في عالم تكنولوجيا المعلومات، مبينا المهام التي تنهض بها النقابة لتنظيم مزاولة المهنة ووضع الكودات، والحملات التي تنفذها؛ مثل حملة فزعة أهل لترميم منازل الأسر العفيفة في المملكة، وحملة فلنشعل قناديل صمودها، وحملة إعمار غزة وغيرها.

المهندسين: مؤتمر التعدين الدولي في الاول من شباط

❖عمان

تعقد شعبة هندسة المناجم والتعدين والهندسة الجيولوجية والبترول في نقابة المهندسين مؤتمر التعدين الأردني الدولي التاسع في الاول من شباط المقبل في فندق هيلتون البحر الميت.

وقال رئيس شعبة هندسة المناجم والتعدين والهندسة الجيولوجية والبترول سمير الشيخ في تصريح صحفي الأحد، إن المؤتمر سيناقش معيقات التعدين واقتصاداته، والنفط والغاز والصخر الزيتي، والهندسة الجيولوجية، والتشريعات وأثرها على الاستثمار في قطاعي التعدين والطاقة، إضافة إلى أزمة المياه وتحدياتها المستقبلية، ومشروعات المياه الاستراتيجية، والتقنيات الحديثة في هذه المجالات كالبرمجيات والنانو. واوضح رئيس اللجنة التحضيرية للمؤتمر عبدالكريم قطيشات، انه ستعرض في المؤتمر ٢٢ ورقة بحثية من الاردن والدول المشاركة، مشيرا الى أن المؤتمر سيعقد بدعم من البنك الاسلامي الاردني، شركة مناجم الفوسفات الاردنية، شركة البوتاس العربية، شركة الصناعات الكيماوية والتعدينية والجسر العربي للدراسات الهندسية.

تسجيل أصوات الآخرين دون علمهم جريمة إلكترونية وانتهاك للخصوصية

❖عمان

"كنت أعلم أنها تنقل الكلام وتحرّفه على لساني، ولم أكن أكترث كثيرا لما تقوم به، لكن أن يصل الأمر الى تسجيل صوتي عبر تطبيق (واتساب)، وترسله لصديقي الذي لم يخف عني حقيقتها، فهذا ما لم أكن أتوقعه صراحة".

هذا الاستهلال لموظف رفض الكشف عن اسمه، يسرد قصته مع من "خانت أمانة المجالس"، على حد تعبيره، معربا عن دهشته لما قامت به، "بهدف الإيقاع بيني وبين صديقي، والحمد لله أنها فشلت في مهمتها غير النظيفة"، كما يقول لوكالة الانباء الاردنية (بترا).

ويبين أن تلك الحادثة حولته لشخص مختلف، أعاد ترتيب الأولويات في سلم الثقة والزمالة والأصدقاء، ونوعية الأحاديث التي من الممكن التطرق إليها في الأماكن العامة خاصة أماكن العمل، وحتى مع الأقرباء. ويشدد هذا الموظف على أهمية توخي الحيطة والحذر، "في كل ما نقوله، ولمن نوجه كلامنا، وأن نعرف من نختار من الناس ليكونوا الأصدقاء الثقات، وليس من المتصيدين، والبُعد كذلك عمن يثبت أنهم من مثيري الفتن الاجتماعية، ومحبي النميمة، وتحريف الكلام". وعلى الرغم من أن تسجيل صوت الناس أو صورهم عبر التطبيقات الذكية، أو الهواتف النقالة، أو أي من وسائل التواصل الاجتماعي، بطريقة المغافلة جريمة يعاقب عليها القانون، إلا أن بعضهم يعمد اليها لغايات في أنفسهم، منها الإيذاء والإيقاع بالناس، والنيل من سمعتهم، واغتيال شخصياتهم، وتفرقتهم عن أحبابهم وأصحابهم، والتسبب بتركهم لوظائفهم ومصادر أرزاقهم، واستدراجهم لقول ما لا يرغبون بقوله من أجل نشره أو بثه أو تناقله بين مجموعات، للبحث عن دور ما في المجتمع، خاصة لمن يعانون من عقد نقص مركبة ومشكلات نفسية، وفقا لمعنيين ومتخصصين.

ويشدد هؤلاء المتخصصون لـ "بترا" على أهمية حفظ أسرار المجالس، وصدقية العلاقات والالتزام الأخلاقي بشأنها، وتعزيز جسور الثقة، وإظهار احترام الآخر، مشيرين الى أهمية إغلاق الهاتف النقال، لدى البدء بحديث بالغ الاهمية والحساسية بين المتحدثين في بادرة حُسن نية. وتعتبر رند غرايبة، (مذيعة)؛ أن تسجيل صوت الغير دون علمه، فسادا أخلاقيا، واصفة هذا التصرف من قبل البعض بأنه "نوع من التجسس"، ويحمل في طياته الكثير من التداعيات السلبية في العلاقات بين الناس، فيما تشير وداد قطيشات، "متخصصة في الهندسة الوراثية"، إلى أنها عاشت تجربة من هذا القبيل، عندما اكتشفت أن احدهم كان يقوم بتسجيل المكالمات للإيقاع ببعض الموظفين، "لكن للأسف، لم يقم الموظفون بأي إجراء ضده لدى علمهم بفعلته، خوفا على أمنهم الوظيفي". وتتذكر قطيشات أنها كانت أيضا ضحية لهذا السلوك، حيث سُجّل لها حديث، بهدف إيصاله لأطراف معينة، موضحة، أنها لم تهتم، لأنها لا تخشى شيئا مما قالته، بل هو كلامها ذاته الذي تتحدث به أمام الجميع، "فلماذا الخوف إذن، وممن؟" على حد تعبيرها. وفيما تُذكّر المحامية نهى سلامة أن القيام بتسجيل أصوات الآخرين دون علمهم يُعد جريمة الكترونية، يُعرّج الخبير في قوانين الإعلام الزميل يحيى شقير على بعض مواد قانون الاتصالات. ويشير شقير الى المادة ٦٥ من هذا القانون التي "تعتبر المكالمات الهاتفية والاتصالات الخاصة من الأمور السرية التي لا يجوز انتهاك حرمتها تحت طائلة المسؤولية القانونية"، وتنص المادة ٧١ على: "كل من نشر أو أشاع مضمون أي اتصال بواسطة شبكة اتصالات عامة أو خاصة أو رسالة هاتفية اطلع عليها بحكم وظيفته أو قام بتسجيلها دون سند قانوني يعاقب بالحبس مدة لا تقل عن شهر ولا تزيد على سنة أو بغرامة لا تقل عن ١٠٠ دينار، ولا تزيد على ٣٠٠ دينار أو بكلتا العقوبتين". ويتابع: أما المادة ٧٦ من القانون عينه فتنص على: "كل من اعترض أو أعاق أو حوّر أو شطب محتويات رسالة بواسطة شبكات الاتصالات أو شجع غيره على القيام بهذا العمل، يعاقب بالحبس مدة لا تقل على شهر ولا تزيد على ستة أشهر، أو بغرامة لا تزيد على ٢٠٠ دينار أو بكلتا العقوبتين"، كما تنص المادة (٣٤٨ مكررة) من قانون العقوبات على: "يعاقب بناء على شكوى المتضرر بالحبس مدة لا تقل عن ستة أشهر وبالغرامة ٢٠٠ دينار كل من خرق الحياة الخاصة للآخرين باستراق السمع أو البصر بأي وسيلة كانت، بما في ذلك التسجيل الصوتي أو التقاط الصور أو استخدام المنظار، وتضاعف العقوبة في حال التكرار".

رئيس مجلس الأعيان يلتقي سفير البوسنة والهرسك

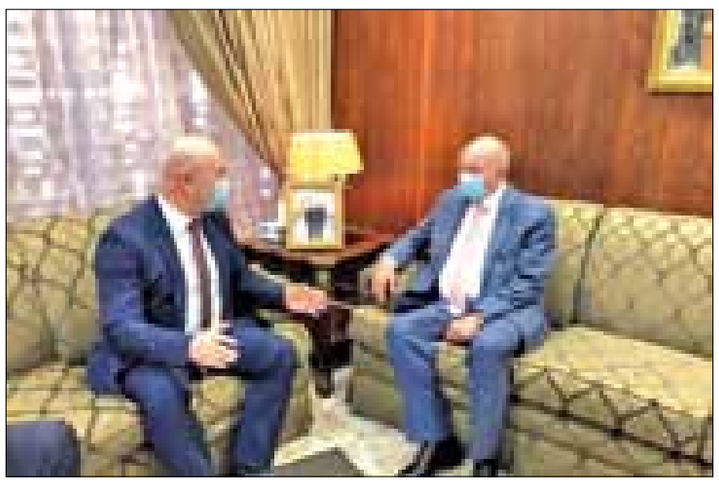

❖عمّان

التقى رئيس مجلس الاعيان فيصل الفايز في مكتبه بدار مجلس الاعيان، الاحد، سفير البوسنة والهرسك لدى المملكة ماتو زيكو، وبحث معه سبل تعزيز العلاقات الثنائية وتطوير التعاون المشترك بمختلف المجالات، خاصة العلاقات البرلمانية والسياسية والاقتصادية وتعزيز الاستثمارات المشتركة.

وقال الفايز، ان العلاقات بين البلدين الصديقين قوية وتخدم المصالح المشتركة وتقوم على الاحترام المتبادل، مستعرضا في الوقت ذاته الاوضاع الراهنة في المنطقة وموقف الاردن بقيادة جلالة الملك عبدالله الثاني من عملية السلام والعمل على عودة الامن والاستقرار للمنطقة.

من جهته أكد السفير البوسني تقدير بلاده عالياً للدور الأردني بقيادة جلالة الملك عبدالله الثاني في السعي نحو استقرار وأمن المنطقة، متطلعاً إلى تعزيز آفاق التعاون مع الاردن بمختلف المجالات، والعمل على فتح آفاق جديدة للتعاون الاستثماري والاقتصادي والسياحي.

ندوة عن قانون الدفاع ودوره في إدارة الأزمات في كلية الدفاع الوطني

عمان

نظمت كلية الدفاع الوطني الملكية الأردنية الأحد، ندوة بعنوان "قانون الدفاع في الحالات الطارئة ودوره في إدارة الأزمات"، للدارسين في دورة الدفاع الوطني ١٩، بحضور آمر الكلية العميد الركن الدكتور عوض الطراونة ورئيس وأعضاء هيئة التوجيه في الكلية.

وهدفت الندوة، إلى التعرف على دور قانون الدفاع في إدارة الأزمات والكوارث والحالات الطارئة وآلية التعامل مع القانون الذي يعطي الحكومات مرونة أكثر في الحد من هذه الأزمات، والأبعاد القانونية والفلسفة العميقة لهذا القانون الذي لم يستخدم إلا لغايات ايجابية وضرورية وجد من أجلها مع مراعاة المحافظة على طابع دولة القانون والمؤسسات حسب التوجيهات الملكية السامية.

وبينت وزيرة الدولة للشؤون القانونية وفاء بني مصطفى التي ناقشت دور قانون الدفاع في إدارة الأزمات والطوارئ، أن إدارة الأزمات والكوارث هي أداة علمية رشيدة تُبنى على العلم والمعرفة، وتعمل على حماية ووقاية الكيان الإداري والارتقاء بأدائه والمحافظة على سلامة تشغيل القوى المكونة له، وتكمن ضرورتها في قدرتها على تعظيم المكاسب وتقليل الخسائر وتحسين طرق التعامل مع المواقف الطارئة وصنع السياسات الملائمة، كما تعتبر نظاماً وقائياً لحماية المؤسسات من الأزمات المستقبلية ومنهجاً يحمل في طياته ملامح رؤية التفاعل والتكامل مع متطلبات الحياة المعاصرة، فقانون الدفاع يعتبر أداة قانونية لإدارة الأزمات.

وأشارت بني مصطفى، إلى أنه لا نستطيع أن ننكر أهمية قانون الدفاع والأوامر والبلاغات الصادرة بموجبه، في حماية حقوق العمال والحفاظ على الأمن الوظيفي للعاملين في شتى القطاعات العمالية والمنشآت الاقتصادية، وتوفير الحماية الاجتماعية لهم من خلال البرامج المتنوعة التي أطلقتها مؤسسة الضمان الاجتماعي، وأن التعديلات التي أجرتها مؤسسة الضمان الاجتماعي على البرامج التي طرحتها واستفاد منها العمال، أسهمت في ضمان الحفاظ على حقوق العمال وعدم التخفيض من أجورهم كما كان سابقاً.

بدوره، أوضح وزير الزراعة المهندس خالد الحنيفات الذي ناقش محور الأمن الغذائي الأردني، أن الخطة الوطنية للزراعة المستدامة ٢٠٢٢ - ٢٠٢٥ تهدف إلى تحسين الظروف المعيشية للمزارعين وزيادة إنتاجية القطاع الزراعي وتحسين كفاءة استخدام مياه الري، وتعزيز استخدام التكنولوجيا الزراعية الحديثة لزيادة الإنتاج والتشغيل في قطاع الزراعة وتعزيز الشراكة مع القطاع الخاص؛ لزيادة حجم الاستثمار في القطاع وتوفير فرص عمل.

وأضاف الحنيفات أن أبرز تحديات الزراعة في ظل الأزمة هو أنه قطاع غير منظم، ما أدى الى عدم التجاوب الفعال للأزمة، والضعف الشديد في بنية القطاع التحتية الرقمية، ما ساهم في عدم قدرته لإيصال الإنتاج إلى أسواق التجزئة والمستهلكين من خلال التطبيقات الإلكترونية، إضافة إلى عدم كفاية منشآت التخزين المبرد والمجمد، مشيرا إلى أنه قطاع يتعامل مع الزراعات والمنتجات الحية وأي توقف لعمليات الخدمة يؤدي إلى تدمير الإنتاج الزراعي ونفوق الحيوانات والدواجن، ما يتطلب تحديث نظم الانتاج وإدخال الرقمنة إلى القطاع.

من ناحيته، أشار رئيس الجامعة الأردنية وزير الصحة الأسبق نذير عبيدات، الذي ناقش البعد الصحي في تطبيق قانون الدفاع، إلى أن الجائحة كانت مفاجئة، والمعلومات عن فيروس كورونا المستجد كانت شحيحة، مؤكدًا أن هذا الوباء استثنائي والدراسات الاستشرافيّة غائبة. وبين عبيدات أن قانون الدفاع صدر لأسباب تتعلّق بجوانبَ وبائيّة صحيّة بحتة، ولأسباب اقتصاديّة حياتيّة، تتعلّق بحَياة النّاس وأسباب أمنيّة؛ موضحاً أن الجوع سبب من أسباب الجريمة كما أن هذا الوضع استثنائيّ لا مثيلَ له منذ ٢٠ عاماً. وفي ختام الندوة دار نقاش موسع أجاب خلاله المشاركون على أسئلة واستفسارات الحضور.

مطالبة بتوفير مخصصات كافية لاحتفالية إربد عاصمة للثقافة

❖إربد

طالب عدد من نواب محافظة إربد برصد مخصصات كافية لإنجاح احتفالية إربد عاصمة للثقافة العربية ٢٠٢٢، وذلك لإخراجها بالصورة اللائقة.

واكدوا خلال لقائهم المكتب التنفيذي للاحتفالية ورؤساء اللجان المتخصصة، بحضور نائب رئيس اللجنة العليا رئيس الوزراء الاسبق الدكتور عبدالرؤوف الروابدة أن الفعاليات التي ستتوزع على تسعة ألوية في المحافظة وتشكل مشروعا وطنيا يجب أن تحظى بدعم كاف يعكس الصورة المشرقة عن المحافظة تاريخا وحضارة وثقافة وموروثا.

واشار النواب، إلى أن الحدث فرصة تنموية واعدة يمكن استغلالها لتشجيع السياحة الداخلية والخارجية للمحافظة واستثمار المواقع التي سيتم عرض الفعاليات فيها كنقاط جذب سياحي واستثماري.

بدوره، قال الروابدة إن الاحتفالية بمفهومها الشمولي هي مناسبة لإبراز دور المحافظة في كل الوان الابداع والثقافة والفنون بما يعكس تاريخها على الصعد كافة، وبما يشيع اجواء الفرح على اهلها وروادها.

واكد اهمية استثمار الحدث والأمكنة التي تستضيف الفعاليات كحواضن للإبداع الثقافي وتأخذ صفة الاستمرارية والديمومة بان لا ينتهي الفعل الثقافي مع انتهاء المدة الزمنية للاحتفالية.

واشار الروابدة إلى أن الاحتفالية تحتاج لمخصصات تتواءم مع حجم الفعاليات وتنوعها باعتبارها مشروعا وطنيا، مشيدا بدور ودعم وزارة الثقافة ووقوفها الى جانب المكتب في التحضير لانطلاق الفعاليات.

من جانبه، عرض رئيس المكتب التنفيذي للاحتفالية المهندس منذر البطاينة ورؤساء اللجان المتخصصة ما تم انجازه من تحضيرات وخطوات اجرائية لانطلاقتها، إضافة إلى موجز حول مشاريع وانشطة وفعاليات الاحتفالية المختلفة والترتيبات المتعلقة بحفل الافتتاح.

وتضمن الاطار التفصيلي للفعاليات المعارض الدائمة لمختلف انواع الفنون والفعل الابداعي ومؤتمر الرواد في الادب الأردني وأمسيات شعرية ومسابقات ثقافية لليافعين وتخصيص مساحة لأدب الاطفال، اضافة الى عروض فنية وموسيقية ومسرحية وورش فنية محلية ودولية واقامة نصب وجداريات وبرامج وثائقية وغيرها.

مقال رئيس التحرير

تلفون (أبو قرص) .. والواتس اب

خالد خازر الخريشا

قامت الدنيا (ولم تقعد)

من قبل رواد التواصل الاجتماعي في العالم بسبب توقف خدمة الواتس اب لمدة ساعتين ، لقد غزا الإنترنت حياتنا وأصبحنا نتواصل عبر وسائل التواصل الاجتماعي في كل يوم وساعة ودقيقة، وهنالك الكثير من الوسائل مثل الفيسبوك والسكايبي والواتس آب وتويتر، وحديثي هنا عن الواتس آب وهو تطبيق يتمّ تنزيله عن طريق متجر الإنترنت المتوفر على جميع الهواتف الذكية، وهذا التطبيق يسمح للعديد من الأشخاص بالتواصل من خلال الرسائل المكتوبة أو المسموعة بتسجيل الصوت لإيصال شيء معين للآخر ويشترط أن يكون الآخر يمتلك هذا التطبيق أيضاً في جهازه ليتمكّن من التواصل من خلال الواتس آب.

للاسف استخدام هذه الوسائل بشكل خاطئ وغير مجدي من قبل البعض تحولت هذه الصناعة الى نقمة فهي نقمة على الجاهل ونقمة على السائق والطالب وربة المنزل لاننا نستخدم هذه الوسائل في مجالات لا تخدمنا بتاتا نشاهد يوميا حوادث مفجعة بسبب الهواتف النقالة متعددة التطبيقات حتى انني شاهدت بعض الاشخاص يستخدمون الواتس اب وهم في المقبرة عند تلقين ميت عزيز عليهم ، اما بيوت العزاء فحدث ولا حرج ووصل استخدام الاجهزة حتى في الصلوات الخمسة وفي المساجد أما وقت الوظيفة والعمل فهذا الامر نشاهده ونلمسه يوميا ووصل الامر استخدامه من قبل الممرضين والممرضات حتى في غرف الطوارىء والانعاش

بالامس قالوا ان المجالس مدارس ومجالس الامس التي كانت تعلمنا وتكرس فينا عاداتنا وتقاليدنا وقيمنا السمحة حل محلها أجهزة التكنولوجيا التي زادت الامر سوءا

من سلبيات هذه الاجهزة إضاعة الوقت والانشغال عن الأمور المهمة للتسلية على الواتس آب، وعدم إنجاز الأعمال بالشكل المطلوب وحدوث كوارث في البيوت بسبب استخدام الواتس آب بالشكل الخاطئ والجلوس فترات طويلة أمام الهاتف لاستخدامه.

على الرغم من أن الواتس آب قرب البعيد ويتم من خلاله التواصل بسهولة إلا أنه أغناهم عن اللقاء مع بعضهم البعض بشكل شخصي، وتعد هذه مشكلة لأنه لا شيء يغني عن اللقاءات والأحاديث وجهاً لوجه.

دخول قراصنة الواتس آب، هذه المشكلة التي هددت الكثيرين للاستيلاء على صورهم ومعلوماتهم المهمة وملفات لا يستطيع أحد الحصول عليها إلا من خلال التجسس على المعلومات عن الواتس آب. قدرة أي شخص على الدخول لمحادثة الآخرين على الواتس آب بمجرد معرفة الرقم الشخصي. التعرض للإزعاجات وعدم مراعاة ساعات النوم أو الراحة لدى الآخرين؛ لذا يفضل البعض عدم استخدامه كتب أحدهم على حسابه في فيسبوك الإقلاع عن فيسبوك أصعب من الإقلاع عن التدخين، ويبدو هذا الأمر حقيقيا علميا إلى حد بعيد، ذلك أن دراسة نشرت أخيرا أفادت أن الإدمان على مواقع التواصل الاجتماعي بات أقوى من الإدمان على الكحول والمخدرات

وأظهرت دراسات نشرت في دول عربية وأوربية كما من الآثار السلبية التي تلحق بالشخص الذي يدمن على المواقع التواصل الاجتماعي مثل فيسبوك وتويتر وإنستغرام، ومن هذه الآثار، حب الوحدة والانعزال عن العائلة والشعور بالتوتر والخمول الجسدي والاكتئاب وغيرها

الله يرحم تلفون (أبو قرص) والزمان الجميل نتذكر الذي كان يحتاج لاجراء اتصال علية الذهاب الى البريد ونتذكر طلب الحصول على الهاتف عن طريق وزارة المواصلات وكنا رغم عدم وجود اجهزة (الاندرويد والايفون) ووسائل التوتر من الفيسبوك والواتس اب وتويتر أكثر دفئا وحنانا وأكثر تواصلا وتكافلا لابل كنا أكثر شفقة ورحمة وبركة .

khrishakhaled@yahoo.com

الأشغال تعلن الطوارئ المتوسطة تحسبا للحالة الجوية المتوقعة

❖عمان

أعلنت وزارة الأشغال العامة والإسكان الأحد، العمل بخطة الطوارئ المتوسطة اعتبارا من مساء امس تزامناً مع الظروف الجوية المتوقعة التي تؤثر على المملكة.

وأكدت الوزارة في بيان صحفي، جاهزيتها للتعامل مع الظروف الجوية المتوقعة ومعالجة الملاحظات الواردة لها على مدار ٢٤ ساعة من خلال فرقها الـ٩٨ الموزعة على مختلف محافظات المملكة.

وعممت الوزارة على مديرياتها ومكاتبها في مختلف أنحاء المملكة الاستعداد التام لمواجهة الظروف الجوية المتوقعة، وإجراء جولات تفقدية دورية للمناطق كافة، ورفع حالة الطوارئ حسب تقييم مديري المديريات والمكاتب والمعلومات الواردة من إدارة الأرصاد الجوية وذلك نظراً لاختلاف تأثير المنخفض الجوي على محافظات المملكة.

وشددت الوزارة في تعميمها على ضرورة التنسيق الدائم والمستمر مع شركائها للعمل لحل ومعالجة الملاحظات كافة، وبشكل سريع للحفاظ على ديمومة الخدمات المقدمة للمواطنين.

ودعت المواطنين إلى أخذ الحيطة والحذر، والابتعاد عن مجاري السيول والأودية، والتأني خلال القيادة على الطريق الخارجية في معظم مناطق المملكة بسبب تدني مدى الرؤية الأفقية لاحتمال تشكل الضباب فوق المرتفعات الجبلية وهطول الامطار، خاصة في مناطق وسط وشمال المملكة بما فيها منطقة البحر الميت.

كما دعت الى عدم التردد بالابلاغ عن أي حالة طارئة من خلال التواصل المباشر مع غرفة العمليات الرئيسية في الوزارة وغرف العمليات في المحافظات، أو من خلال تطبيق نظام بلاغات الأشغال على الهواتف الذكية أو من خلال غرف عملياتها، متمثلة بضابط ارتباط غرفة العمليات (واتساب) ٠٧٨٠٣٧٧٢٢٣، وطوارئ الوزارة/ غرف العمليات الرئيسية: ٠٦٥٨٥٠١١١، غرفة عمليات أشغال الكرك ٠٧٨٠٣٧٧٢٣١، أشغال جرش ٠٧٨٠٣٧٧١٨٧، أشغال مأدبا ٠٧٨٠٣٧٧٣٦٦، أشغال معان ٠٧٨٠٣٧٧٣٣٨، أشغال المفرق ٠٧٨٠٣٧٧٣٨٩، أشغال البلقاء ٠٧٨٠٣٧٧٤١٣، أشغال الطفيلة ٠٧٨٠٣٧٧٤٣٥، أشغال عجلون ٠٧٨٠٣٧٧٣٢٤، أشغال الزرقاء ٠٧٨٠٣٧٧١٢٥، أشغال العقبة ٠٧٨٠٣٧٧٣٥١، أشغال إربد ٠٧٨٠٣٧٧٢٧٣، أشغال الرمثا ٠٧٨٠٣٧٧٣٩٤، أشغال العاصمة ٠٧٨٠٣٧٧٢٩١، أشغال البترا ٠٧٨٠٣٧٧٠١٢.

استرداد الآثار العراقية.. واشنطن تسلم ٥ قطع أثرية لبغداد

❖بغداد

بعد أسابيع قليلة فقط على عودة لوح حلم جلجامش لبغداد، وفي سياق سعي العراق لاستعادة كنوزه الأثرية المسروقة، تسلم يوم السبت، سفير العراق لدى الولايات المتحدة الأميركية فريد ياسين، ٥ قطع أثرية عراقية سرقت خلال العقود الثلاث الماضية.

وحضر مراسم التسليم المدعي العام لمقاطعة مانهاتن، ونائب الوكيل الخاص المسؤول في تحقيقات الأمن الداخلي في نيويورك التابع لوزارة الأمن الداخلي الأميركي.

وتقدر قيمة القطع المستردة مجتمعة بمئات الآلاف بالدولار الأميركي، ويعود الفضل في استرداد القطع الأثرية المسروقة للجهود التي بذلتها وحدة الإتجار بالآثار التابعة لمكتب المدعي العام في مانهاتن.

وأشار السفير العراقي خلال مراسيم الاستلام إلى أن: "هذه القطع هي جزء من تاريخ وتراث الشعب العراقي وبالتالي تنتمي إلى العراق، وسيتم عرضها في المتاحف العامة أمام أبناء الشعب العراقي لتزيد من تقديرهم لتاريخهم وثقافتهم". لافتا إلى أن هذه المبادرة، مثال آخر على تعزيز التعاون الطويل الأمد والصداقة بين الولايات المتحدة والعراق.

ومن القطع الأثرية التي تم استردادها، حسب وزارة الخارجية العراقية، لوحة عاجية يعود تاريخها لما بين (٧٠١-٨٠٠ قبل الميلاد)، وهي تصور أبو الهول المجنح برأس بشري والذي كان يستخدم في تزيين الأثاث الملكي فترة الملك سرجون الأول (٧٢١-٧٢٥ قبل الميلاد) في نمرود، شمال العراق.

وتبلغ قيمة اللوحة العاجية حوالي ٤٥٠ ألف دولار، وقد نهبت خلال عقد التسعينات في أعقاب عملية عاصفة الصحراء، وظهرت القطعة لأول مرة في سوق الفن الدولي في عام ١٩٩٤.

القطعة الثانية التي تم استردادها هي وعاء به زهرة صدفية، تبلغ قيمتها ٢٠٠ ألف دولار، نهبت من نمرود، ويعود تاريخها للعصر الآشوري الحديث (٩١١-٦١٢ قبل الميلاد)، قبل أن يتم الإتجار بها من قبل تنظيم داعش الإرهابي، وقد ظهر الوعاء الذهبي في سوق الفن الدولي لأول مرة في عام ٢٠١٩.

تشمل القطع الأثرية الأخرى مجموعة من المخطوطات المندائية بقيمة ٨،٥٠٠،٠٠ دولار وعلبتان أسطوانيتان تبلغ قيمة الواحدة ١٥،٠٠٠،٠٠ دولار.

وحول أهمية عودة هذه القطع الأثرية لبلاد الرافدين، يقول الناقد والباحث العراقي، بختيار سعد، في حوار مع سكاي نيوز عربية :"تتالي عمليات استعادة آثار نفيسة كهذه خلال مدة زمنية قصيرة، كانت قد سرقت من العراق خلال العقود الماضية، بفعل اضطراب الأوضاع الداخلية بالبلاد وما مرت به من ظروف استثنائية عصيبة، هو بارقة أمل للارتقاء بالواقع الثقافي والآثاري في بلاد تسبح على بحار من كنوز ودرر حضارية وأوابد تاريخية تعكس عمق حضارة بلاد ما بين النهرين".

ويضيف :"وهذا يسجل للسلطات العراقية كما ويسجل للدول المتعاونة مع العراق في سبيل استرجاع آثاره المسروقة، كما فعلت الولايات المتحدة مشكورة، حيث أن الحرص على استعادة هذه القطع والكنوز الأثرية التي لا تقدر بثمن مادي، هو إشارة على الاعتداد والافتخار بعراقة حضارة وادي الرافدين، والحرص على رموزها ونتاجاتها المتجسدة في آثاره وتراثه". وكان العراق في أكبر عملية استرداد لآثار وكنوز ثقافية عراقية مهربة، قد أعلن استرجاع نحو ١٧ ألف قطعة أثرية نفيسة من الولايات المتحدة الأميركية، والتي كانت محملة في نفس الطائرة، التي أقلت رئيس الوزراء العراقي مصطفى الكاظمي، من العاصمة الأميركية واشنطن، بعد زيارة لها في نهاية شهر يوليو المنصرم.

برلوسكوني يعلن أنه لن يخوض السباق الرئاسي في إيطاليا

❖وكالات

قال رئيس وزراء إيطاليا السابق سيلفيو برلسكوني إنه قرر عدم الترشح لمنصب رئيس الجمهورية مزيحا بذلك عقبة أمام المفاوضات بين الأحزاب قبل تصويت في البرلمان سيبدأ يوم ٢٤ يناير للاتفاق على مرشح. ويعتبر ترشح رئيس الوزراء ماريو دراغي للمنصب أكثر الاحتمالات ترجيحا، لكن لا يزال من غير الواضح ما إذا كانت الأغلبية في الأحزاب التي تدعم الائتلاف الذي يقوده ستوافق عليه في ظل المخاوف من أن يؤدي تركه منصب رئيس الوزراء إلى انتخابات عامة مبكرة. وقال الملياردير برلسكوني، البالغ من العمر ٨٥ عاما، إنه يريد أن يظل رئيس البنك المركزي الأوروبي السابق دراغي على رأس الحكومة لحين انتهاء فترة المجلس التشريعي في عام ٢٠٢٣.

إرجاء القمة العربية في الجزائر بسبب «كورونا»

❖القاهرة

أفاد مسؤول رفيع بجامعة الدول العربية، بإرجاء القمة الدورية السنوية للجامعة العربية على مستوى القادة والتي كان مقررا انعقادها في ٢٢ مارس بالجزائر، بسبب جائحة كورونا.

وهذه هي المرة الثالثة على التوالي تؤجل فيها القمة الدورية السنوية لجامعة الدول العربية على مستوى القادة.

وقال الأمين العام المساعد لجامعة الدول العربية، حسام زكي في تصريحات متلفزة للإعلام الجمعة، إنه "بالتشاور مع دولة الاستضافة وهي الجزائر، كان لديهم تفضيل أيضا (لتأجيل القمة) لأن هذه الفترة تشهد ارتباكا بسبب وضع كورونا".

ونقلت وكالة الصحافة الفرنسية عن حسام زكي قوله "أستطيع أن أقول بكل اطمئنان (..) لا يوجد أسباب سياسية لهذا التأجيل، ولكن يمكن الاستفادة به لتحسين المناخات السياسية".

ولم يكشف زكي الموعد الجديد للقمة العربية.

وعقدت القمة السنوية الأخيرة لجامعة الدول العربية على مستوى القادة في مارس ٢٠١٩ في تونس، وتم إلغاء نسختي ٢٠٢٠ و٢٠٢١ بسبب كوفيد-١٩.

مواجهات سجن غويران.. ارتفاع القتلى والتحالف يرسل رتلا عسكريا

❖دمشق

أعلن المرصد السوري لحقوق الإنسان، ليل السبت، ارتفاع عدد قتلى المواجهات الدائرة في سجن الصناعة في حي غويران بمحافظة الحسكة شمال شرقي سوريا، إلى ١٠٢ شخصا على الأقل، من بينهم ٧ مدنيين.

وتدور مواجهات عنيفة في المنطقة، حيث شن مسلحو "داعش" هجوما على السجن الذي تديره قوات سوريا الديمقراطية "قسد"، ويحتجز فيه نحو ٥ آلاف عنصر تابع للتنظيم الإرهابي.

وقال المرصد إن المواجهات التي بدأت الخميس أسفرت عن مقتل ١٠٢ شخص، هم ٦١ داعشيا و٣٤ من "قسد" و٧ مدنيين، مشيرا إلى احتمال أن يكون العدد الحقيقي أكبر من ذلك، فضلا عن إصابة عدد كبير من الأشخاص.

ونفذت طائرة حربية تابعة للتحالف الدولي غارة استهدفت أحد الأبنية في السجن، من دون ورود معلومات عن خسائر بشرية حتى الآن.

ولا تزال الاشتباكات مستمرة داخل السجن ومحيطه، وسط محاولات متجددة لـ"قسد" للتقدم داخل السجن.

وكان نشطاء تابعون للمرصد، قد أكدوا اقتحام وحدات مشتركة من قوات سوريا الديمقراطية وقوى الأمن الداخلي ومكافحة الإرهاب محيط السجن وتمركزها في نقاط متقدمة، للسيطرة على العصيان الذي ينفذه عناصر "داعش" منذ مساء الخميس.

وفيما أكد المرصد فرار عشرات السجناء من محبسهم في خضم الفوضى الناجمة عن المواجهات، كشفت مصادر في "قسد" أن السجن لا يزال تحت سيطرة قواتهم نافية فرار أي من النزلاء.

وفي السياق ذاته، قال المرصد إن رتلا عسكريا تابعا لقوات التحالف الدولي وصل إلى محيط السجن، وسط تحليق لمروحيات تابعة للتحالف في الأجواء، حيث من المتوقع أن يحسم الموقف خلال ساعات، كما يواصل الطيران الأميركي استهداف مناطق يرجح أن عناصر "داعش" يتوارون فيها بمحيط السجن.

جدير بالذكر أن سجن غويران هو أكبر سجن لتنظيم "داعش" على الإطلاق.

نيجيريا.. بوكو حرام تختطف ١٧ فتاة في شمال شرقي البلاد

❖وكالات

اختطفت جماعة بوكو حرام المتطرفة ١٧ فتاة في شمال شرق نيجيريا، في وقت أعلن فيه الجيش النيجيري مضيه قدما في مواجهة الإرهابيين.

ونقلت أسوشيتد برس عن شهود عيان أن عناصر الجماعة المتطرفة هاجموا، يوم الخميس، بلدة بيمي في منطقة تشيبوك في ولاية بورنو، التي تركز فيها تمرد بوكو حرام الدائر منذ عقد ضد الحكومة النيجيرية. وفي بيان صدر مساء الجمعة، أعلن تنظيم داعش أيضا مسؤوليته عن قتل العديد من المسيحيين وإضرام النار في كنيستين وعدة منازل خلال هجوم على بلدة بيمي في ولاية بورنو.

وتلقي السلطات باللوم على بوكو حرام في مقتل عشرات الآلاف من الأشخاص في نيجيريا والدول المجاورة في غرب أفريقيا.

اختطاف الفتيات من بيمي، أعاد إلى الأذهان اختطاف ٢٧٦ تلميذة في ٢٠١٤ من منطقة شيبوك النائية الواقعة على بعد ١٣٠ كيلومترا جنوب مايدوغوري، عاصمة ولاية بورنو. ولا يزال أكثر من ١٠٠ من المختطفات في عداد المفقودات.

«مشروع تيد كروز».. ورقة أميركية لكبح إرهاب ميليشيا الحوثي

❖وكالات

قدَّم السيناتور الجمهوري تيد كروز مشروع قانون في مجلس الشيوخ الأميركي، يطالب بفرض عقوبات على ميليشيات الحوثي ومسؤوليها وعملائها أو المنتسبين إليها، بسبب أعمال الإرهاب الدولي.

واعتبر باحثون بالشأن الأميركي واليمني والدولي، أن المشروع بمثابة "جرس إنذار" يحذر من تحول ميليشيات الحوثي الإرهابية إلى "داعش جديد" بدعم إيراني، متوقعين أن يتم "تمرير المشروع بأسرع وقت".

ومشروع "قانون كروز" من شأنه إعادة إدراج ميليشيات الحوثي على لائحة المنظمات الإرهابية، بعد الهجوم الأخير على العاصمة الإماراتية أبوظبي الذي طال منشآت مدنية.

ويأتي المشروع في وقت يبذل الكونغرس الأميركي جهودًا لإعادة فرض العقوبات على الميليشيات الإيرانية في اليمن.

ويسعى السيناتور الأميركي إلى تمرير القانون الخاص بالعقوبات إلى الرئيس جو بايدن، لوضع الحوثي وجميع الهيئات التابعة له ضمن لائحة المنظمات الإرهابية في غضون ٣٠ يومًا.

تيد كروز أكد أنه ملتزم بالضغط على إدارة جو بايدن؛ لإعادة فرض سريع للعقوبات على الحوثيين لوقف اعتداءاتهم على دول الجوار وجرائمهم في اليمن.

ومن واشنطن، يقول المتخصص في الشأن الأميركي والعلاقات الدولية إيهاب عباس: "إن مشروع كروز هو خطوة على الطريق الصحيح، ومن الممكن تمريره من قبل مجلسي النواب والشيوخ الأميركيين ويتم اعتماده من الرئيس جو بايدن لعقاب الحوثيين".

ويضيف، في تصريحات خاصة لموقع "سكاي نيوز عربية": "هناك لهجة غضب متصاعدة داخل أروقة السياسة الأميركية ضد الحوثيين، بعد استهداف الحلفاء بدول الخليج سواء الإمارات أو السعودية".

عباس يؤكد أنه "مع تصاعد حالة الغضب هذه سيتم فرض العقوبات وإدراج الميليشيات الإيرانية في قائمة المنظمات الإرهابية".

وفي هذا المنحى، وصف محمد حامد، مدير منتدى شرق المتوسط للدراسات السياسية، مشروع القانون بـ"خطوة جيدة" من نواب الكونغرس للضغط على إدارة بايدن لإعادة إدراج المليشيات الحوثية ضمن قوائم الإرهاب".

ويضيف، في تصريحات خاصة لموقع "سكاي نيوز عربية"، أن إدارة بايدن ارتكبت "خطأ استراتيجيًا برفع اسم الحوثيين من قوائم الإرهاب".

ويؤكد: "النائب تيد كروز جمهوري سيكون عامل ضغط على إدارة بايدن الديمقراطية التي فشلت في احتواء إيران والتعامل مع الحوثي، وتقامر بعلاقات تاريخية مع حلفاء استراتيجيين مثل الإمارات والسعودية". وتعتزم إدارة بايدن إعادة إدراج ميليشيات الحوثي على قوائم الإرهاب، وهذا الموقف جاء على لسان مسؤولين في البيت الأبيض، الثلاثاء، في أعقاب التنديدات على العدوان الحوثي السافر ضد منشآت مدنية بالإمارات.

وكانت إدارة الرئيس جو بايدن ألغت تصنيف الحوثيين اليمنيين ضمن الجماعات الإرهابية في فبراير ٢٠٢١، متراجعة عن قرار إدارة الرئيس السابق دونالد ترامب بإدراجها ضمنها.

واعتبر مراقبون أنه حال تمرير مشروع تيد كروز والتصديق عليه من قبل الرئيس الأميركي سيكون بمثابة ضربة قاصمة لمشروع إيران التخريبي في اليمن.

وهنا يعود المتخصص في الشأن الأميركي والعلاقات الدولية إيهاب عباس، قائلًا إن "الحوثيين شاهدوا حالة التراخي الدولي في التعامل مع جرائمهم بالداخل اليمني وإيذاء اليمنيين، فتصاعدت جرائمهم أكثر لتطال دول الجوار بدعم إيران المالي والعسكري؛ لذا يتعين على الإدارة الأميركية والمجتمع الدولي التصدي الحاسم لهذه الجماعة الإرهابية".

ويؤكد، في تصريحاته لموقع "سكاي نيوز عربية"، أن "إيران تقف خلف تلك الجرائم بإمداد الحوثيين بالدعم اللوجيستي وبأسلحة متقدمة تسمح لهم بالاعتداء على دول الجوار؛ أملًا في تطبيق الأيديولوجية الإيرانية صاحبة العصور الوسطى، وتوسيع نفوذها العسكري والسياسي للضغط على دول الغرب في عدد من الملفات أبرزها ملف الاتفاق النووي".

عباس أعرب عن أمله في أن يؤدي المجتمع الدولي دوره في محاصرة إرهاب الحوثي وقبله إيران "للسيطرة على الشر في المنطقة وتحقيق السلم والأمن الدولي والإقليمي".

كما يعود الباحث محمد حامد، معلقًا: "بايدن أزال الحوثيين من قوائم الإرهاب نكايةً في غريمه دونالد ترامب، والآن يعيد الأمور لنصابها بعد تفاقم إجرام تلك الميليشيات، وهذا أمر جيد؛ لكنه تأخر كثيرًا بعد استهداف الحوثيين للمدنيين والمنشآت المدنية في دولتي السعودية والإمارات".

موريتانيا.. إجراءات رسمية وغضب شعبي بعد مقتل مواطنين في مالي

❖نواكشوط

أكدت الرئاسة الموريتانية، مقتل ٧ من مواطنيها داخل الأراضي المالية، معلنة إرسال لجنة تضم عددا من الوزراء إلى مالي لمعرفة حقيقة ما جرى، ومعاقبة المتورطين في العملية.

وقالت الرئاسة الموريتانية في بيان: "حادث أليم راح ضحيته ٧ من مواطنينا الأبرياء على الأراضي المالية"، مضيفة أن الرئيس الموريتاني محمد ولد الشيخ الغزواني قرر إيفاد لجنة تضم وزراء الخارجية والدفاع والداخلية والمدير العام للأمن الوطني إلى مالي "لاستجلاء ملابسات الحادث".

وأوضحت الرئاسة أن "استجلاء الملابسات يتم من خلال فتح تحقيق، يفضي إلى تحديد المسؤوليات وإيقاع أشد العقوبة بالجناة"، مضيفة أن البعثة تهدف أيضا إلى "التنسيق مع السلطات المالية، لاتخاذ ما يلزم من إجراءات لمنع تكرار مثل هذه الحوادث، وضمان سلامة مواطنيها في الأراضي المالية".

وكانت مصادر قد كشفت لموقع "سكاي نيوز عربية"، أن "دورية تابعة للجيش المالي اعتقلت مجموعة من الموريتانيين، كانوا يرتادون سوقا أسبوعية داخل الأراضي المالية، على بعد ٨٠ كلم من الحدود مع موريتانيا، وتوجهت بهم نحو مدينة نارا الواقعة جنوب غربي مالي".

وشهدت العاصمة الموريتانية نواكشوط، خروج تظاهرات احتجاجية أمام القصر الرئاسي، للتنديد بمقتل المواطنين في مالي المجاورة، واختفاء آخرين.

وقال الكاتب والمحلل السياسي، إبراهيم صالح، إن "الحادث الأخير ليس الأول، حيث سبق للجيش المالي في سبتمبر من عام ٢٠١٢ قتل ١٢ موريتانيا بطريقة مشابهة".

وأضاف في تصريحات لموقع "سكاي نيوز عربية"، أن الحادث "أعقبته ردود فعل رسمية وشعبية، تمثلت في بيان الرئاسة الموريتانية التي أمرت بتشكيل وفد رفيع المستوى يضم وزراء الخارجية والداخلية والدفاع، إضافة إلى مدير الأمن الوطني للتوجه إلى مالي، للوقوف على ملابسات الحادث الذي وقع في منطقة عدل بكرو الحدودية بين البلدين".

وأوضح رئيس تحرير موقع "أخبار الساحل"، أن الحادث "أثار غضبا شعبيا واسعا، حيث شهدت موريتانيا عددا من التظاهرات سواء في ولاية الحوض الشرقي التي تنتمي إليها المنطقة التي شهدت الحادث، أو بقية المناطق الموريتانية".

كما شهدت تلك المظاهرات مشاركة المسؤولين والأعيان، الذين طالبوا بضرورة "تحمل الحكومة الموريتانية، ممثلة في رئيس الجمهورية، مسؤوليتها والقيام بواجبها في تأمين المواطنين داخل البلاد وخارجها".

وكشف صالح، لموقع "سكاي نيوز عربية"، عن أن تظاهرة حاشدة ستكون أمام سفارة مالي في نواكشوط، مساء السبت، وذلك للتنديد بالحادث.

ويأتي الحادث في الوقت الذي تعول فيه مالي على دعم ومؤازرة موريتانيا لها، في ظل الأزمة الأخيرة مع المجموعة الاقتصادية لدول غرب إفريقيا "إيكواس".

وكانت السلطات الانتقالية في مالي قد اقترحت على "إيكواس"، تمديد المرحلة الانتقالية لمدة عامين، وهو ما رفضته المجموعة وقررت قطع مساعداتها النقدية وتجميد أصول مالي في البنك المركزي لدول غرب إفريقيا، وعلقت التبادلات التجارية والاقتصادية مع مالي، واستثنت من ذلك المواد الغذائية.

«مؤامرة مورابيف».. من هو «رجل روسيا الجديد في أوكرانيا»؟

❖وكالات

في خضم التوتر المشتعل منذ أشهر بين روسيا والغرب، اتهمت بريطانيا الكرملين بالسعي لتنصيب زعيم موال لموسكو في أوكرانيا، وذكرت يفين مورابيف بالاسم.

وقالت لندن إن "ضباطا في المخابرات الروسية على اتصال بعدد من الساسة الأوكرانيين السابقين، في إطار خطط للقيام بغزو".

وأكدت وزارة الخارجية البريطانية أن لديها معلومات تفيد أن الحكومة الروسية تدرس النائب الأوكراني السابق مورابيف كمرشح محتمل لرئاسة قيادة موالية لروسيا.

لكن الوزارة لم تقدم أي أدلة لدعم اتهاماتها، التي جاءت في وقت يشهد توترات شديدة بين روسيا والغرب بشأن حشد موسكو لقواتها بالقرب من حدودها مع أوكرانيا، فيما تصر موسكو على عدم وجود خطط للغزو.

وقالت وزيرة الخارجية البريطانية ليز تراس على "تويتر": "لن نتغاضى عن مؤامرة الكرملين لتنصيب قيادة موالية لروسيا في أوكرانيا. الكرملين يعلم أن التوغل العسكري سيكون خطأ استراتيجيا فادحا، وأن المملكة المتحدة وشركاءنا سيفرضون ثمنا باهظا على روسيا".

وقالت المتحدثة باسم مجلس الأمن القومي الأميركي إميلي هورن في بيان: "هذا النوع من المؤامرات مقلق للغاية. للشعب الأوكراني الحق السيادي في تقرير مستقبله، ونحن نقف مع شركائنا المنتخبين ديمقراطيا في أوكرانيا".

ومورابيف سياسي مؤيد لروسيا يبلغ من العمر ٤٥ عاما، ويعارض اندماج أوكرانيا مع الغرب.

وأشار استطلاع أجراه مركز أبحاث مركز رازومكوف في ديسمبر ٢٠٢١، إلى احتلاله المركز السابع بين المرشحين للانتخابات الرئاسية لعام ٢٠٢٤ بحصوله على ٦،٣ بالمئة.

وقال مورابيف لصحيفة "أوبزرفر" البريطانية: "هذا ليس منطقيا على الإطلاق. أنا ممنوع من دخول روسيا. ليس هذا فحسب بل صودرت أموال من شركة والدي هناك".

وفي المقابل، رفضت وزارة الخارجية الروسية هذه التصريحات ووصفتها بأنها "معلومات مضللة"، واتهمت بريطانيا وحلف شمال الأطلسي (ناتو) بأنهما "يصعدان التوترات" بشأن أوكرانيا.

وقالت الوزارة على حسابها على "فيسبوك": "نحث وزارة الخارجية (البريطانية) على وقف هذه الأنشطة الاستفزازية، والكف عن نشر الهراء".

وتأتي الاتهامات البريطانية بعد يوم واحد من إخفاق كبار الدبلوماسيين الأميركيين والروس في تحقيق تقدم كبير، في محادثات استهدفت حل الأزمة بشأن أوكرانيا، رغم اتفاقهم على مواصلة الحوار.

وقدمت روسيا مطالب أمنية إلى الولايات المتحدة تشمل وقف توسع حلف شمال الأطلسي شرقا، وتعهدا بعدم السماح لأوكرانيا أبدا بالانضمام إلى الناتو.

وقالت بريطانيا، التي زودت أوكرانيا الأسبوع الماضي بألفي صاروخ وفريقا من المدربين العسكريين، إن لديها معلومات تفيد أن أجهزة المخابرات الروسية تحتفظ بصلات مع "العديد" من السياسيين الأوكرانيين السابقين، بما في ذلك شخصيات بارزة لها صلات بالرئيس السابق فيكتور يانوكوفيتش المقرب من موسكو.

منتخب تحت سن ٢٣ يبدأ تحضيراته للنهائيات الآسيوية

❖وكالات

بدأ المنتخب الوطني تحت سن ٢٣ لكرة القدم، بقيادة المدرب أحمد هايل، تدريباته الفنية والبدنية، ضمن المعسكر الداخلي الذي يقيمه في عمان حتى ٣١ كانون الثاني الجاري، استعداداً لخوض النهائيات الآسيوية بحزيران المقبل.

وباشر المنتخب تدريباته الجمعة، على ملعب البولو في مدينة الحسين للشباب، ارتكزت على النواحي البدنية، بالإضافة إلى تطبيق بعض الجمل التكتيكية.

وكان الجهاز الفني قرر استدعاء اللاعبين بسام دلدوم، ومحمد علي، وعمرو إسماعيل، بعد ثبوت إصابة مهند أبو طه، وسيف البشابشة، ومالك علان بفيروس كورونا المستجد.

وتضم قائمة المنتخب للتجمع الحالي: مراد الفالوجي، أحمد الربيع، أسامة الكواملة، أصيل الصياحين، بسام دلدوم، محمد هشام، ثائر الديرباني، عمرو إسماعيل، علي العزايزة، هاشم بني خالد، أحمد السلمان، هايل الذيابات، أمين الشناينة، عبادة الرزي، محمد علي، فيصل أبو شنب، أحمد صبرة، جعفر عبد الله، عون المحارمة، مهند العرامشة، يوسف خشرم، محمد بني ياسين، عارف الحاج محمد، وسامر كنعان.

وكان المنتخب تأهل إلى نهائيات كأس آسيا عقب تصدره للمجموعة التي ضمت فلسطين وتركمانستان برصيد ٤ نقاط، حيث تقام النهائيات في أوزبكستان مطلع حزيران المقبل.

وينتظر أن تسحب قرعة نهائيات كأس آسيا الخميس ١٧ شباط المقبل، حيث يحل المنتخب بالمستوى الثاني إلى جانب تايلاند والإمارات وإيران، فيما ضم "الأول" أوزبكستان، كوريا الجنوبية، السعودية، وأستراليا.

وجاءت منتخبات العراق، قطر، فيتنام، واليابان في المستوى الثالث، في حين ضم "الرابع" طاجيكستان، ماليزيا، الكويت، وتركمانستان.

وتشهد القرعة توزيع المنتخبات الـ ١٦، على أربع مجموعات بحسب مستوياتها، حيث يتأهل بطل ووصيف كل مجموعة إلى ربع النهائي.

يذكر أن النهائيات الآسيوية المقبلة، غير مؤهلة إلى الأولمبياد، حيث تقام التصفيات القارية للبطولة المؤهلة إلى أولمبياد باريس ٢٠٢٤، خلال العام المقبل.

أبو عابد يعود لشباب الأردن

❖وكالات

تعاقد شباب الأردن، مع اللاعب زيد أبو عابد، لتمثيل الفريق خلال منافسات الموسم الكروي المقبل. ووقع أبو عابد عقده في مقر النادي في غمدان، بحضور سليم خير رئيس نادي شباب الأردن والمدير الفني وسيم البزور. وكان أبو عابد قد لعب في الموسم الماضي مع فريق السلط، قادما من شباب الأردن الذي لعب له لسنوات طويلة. ويعد أبو عابد مكسبا لشباب الأردن، لما يتمتع به من مهارة وسرعة ستعزز من القدرات الهجومية لفريق. وكان شباب الأردن قد جدد عقد مهاجمه خالد الدردور، وتعاقد مؤخرا مع المدافع الدولي سليم عبيد.

جوارديولا: أرغب في التقدم على ليفربول وتشيلسي بفارق ٤٠ نقطة

❖وكالات

بدا مدرب مانشستر سيتي جوسيب جوارديولا، راضيا على أداء فريقه، رغم التعادل مع ساوثهامبتون ١-١ مساء السبت، ضمن الجولة ٢٣ من الدوري الإنجليزي الممتاز. وتوقفت انتصارات مانشستر سيتي المتتالية عند ١٢ فوزا، بعد التعادل مع مضيفه ساوثهامبتون، بفضل هدف سجله مدافعه الإسباني إيميريك لابورت في الدقيقة ٦٥.

وقال جوارديولا في تصريحات لشبكة بي بي سي: "لعبنا بشكل جيد حقا. لسوء الحظ استقبلنا هدفًا في الشوط الأول، لكنني أعتقد إلى حد بعيد أن هذا كان أحد أفضل عروضنا هذا الموسم".

وأضاف: "هذا أحد أفضل العروض التي قدمناها ضدهم خلال الموسمين أو الثلاثة الماضية". وأوضح: "بعيدا عن النتيجة، لعبنا بشكل أفضل من مباراتنا ضد آرسنال حيث فزنا، لكننا تعادلنا اليوم".

وأسهب "إنهم يدافعون بشكل جيد ولا يصدقون في الهجمات المرتدة لكنني أعتقد أننا مررنا منهم بشكل جيد. أرماندو بروخا وتشي آدامز أقوياء للغاية وليس من السهل احتوائهم، لكننا فعلنا ذلك". وأردف "لا أفهم كيف يقول الناس الآن إن سباق اللقب انتهى. بعد هذه النتيجة يبقى السباق مفتوحا. أود أن أتقدم بفارق ٤٠ نقطة على ليفربول وتشيلسي، لكن يبقى ذلك مستحيلا، ولا أتوقع أن أحقق ذلك بهذا الهامش (من النقاط)". واسترسل "أشعر كمدير فني بالثقة بشأن المستقبل من الطريقة التي نتصرف بها. من دون الكرة يساعد الجميع بعضهم البعض... اليوم أظهرنا الاتساق نفسه الذي كنا نظهره. إذا رأى الناس في المباراة أننا كسالى أو متعجرفون أو نحاول عدم الفوز، فإن العكس هو ما يحدث تماما".

العرب على أعتاب إنجاز تاريخي في مونديال قطر

❖وكالات

باتت المنتخبات العربية صاحبة فرص التأهل إلى كأس العالم قطر ٢٠٢٢، على أعتاب إنجاز تاريخي ينتظرهم في المونديال الذي يقام للمرة الأولى في بلد عربي.

ومن الوارد أن يشهد مونديال قطر، أكبر مشاركة عربية في التاريخ بتواجد ٧ منتخبات، منهم منتخب ضمن مقعده في البطولة وهو منتخب قطر ممثل البلد المستضيف للمسابقة.

وفي قارة أفريقيا، تخوض ٤ منتخبات عربية التصفيات النهائية وهي مصر وتونس والجزائر والمغرب، حيث تلتقي مصر مع السنغال، وتونس تواجه مالي، والجزائر تواجه الكاميرون، والمغرب يواجه الكونغو الديمقراطية.

ماذا عن قارة آسيا؟

منتخب السعودية بات على مقربة من التأهل إلى كأس العالم ٢٠٢٢، حيث يتصدر المجموعة الثانية بالتصفيات الآسيوية، حيث يملك في رصيده ١٦ نقطة، بعدما لعب ٦ مباريات ففاز في ٥ وتعادل في واحدة ولم يخسر حتى الآن.

ويتواجد منتخب اليابان في المركز الثاني خلف السعودية، برصيد ١٢ نقطة، ثم أستراليا برصيد ١١ نقطة، ثم عمان الرابع برصيد ٧ نقاط، ويأتي منتخب الصين خامسا برصيد ٥ نقاط، وأخيرًا فيتنام بدون نقاط.

لكن نظام التصفيات الآسيوية، يؤهل الأول والثاني من كل مجموعة لكأس العالم، ويخوض الفريقان في المركز الثالث بالمجموعتين، مواجهة فاصلة بينهما ويتأهل الفائز لخوض مباراة الملحق أمام خامس تصفيات أمريكا الجنوبية.

ترتيب المجموعة الأولى في التصفيات

يتواجد منتخب إيران في الصدارة برصيد ١٦ نقطة، ويأتي في الوصافة منتخب كوريا الجنوبية بـ١٤ نقطة، ثم الإمارات برصيد ٦ نقاط، ولبنان رابعًا برصيد ٥ نقاط، والعراق خامسًا برصيد ٤ نقاط، وأخيرًا سوريا برصيد نقطتين.

الترتيب وفارق النقاط يضعان إمكانية لتواجد منتخب عربي في ملحق التصفيات الآسيوية وهو ما يجعل الفرصة متاحة لظهور منتخب عربي سابع في المونديال لأول مرة في التاريخ. (كووورة)

معضلة جزر القمر تسهل مهمة الكاميرون

❖وكالات

يواصل منتخب الكاميرون مشواره في بطولة كأس الأمم الأفريقية، التي تحتضنها ملاعبه حاليا، حيث يواجه منتخب جزر القمر اليوم الإثنين، في دور الـ١٦ للمسابقة القارية، في مهمة تبدو سهلة نسبيا بالنسبة له، بالنظر للمعضلة التي يواجهها منافسه قبل المواجهة المنتظرة.

ولم يجد منتخب (الأسود غير المروضة) أدنى صعوبة في الصعود للأدوار الإقصائية للبطولة، التي توج بها ٥ مرات، بعدما تصدر ترتيب المجموعة الأولى، ليضرب موعدا مع منتخب جزر القمر، الذي تأهل لدور الـ١٦ في مشاركته الأولى بالمسابقة، بعدما تواجد ضمن أفضل ٤ ثوالث بالمجموعات الست في الدول الأول للبطولة.

وبدأ المنتخب الكاميروني، الذي يسعى للظهور بدور الثمانية في البطولة مجددا بعدما غاب عنها في النسخة الماضية التي أقيمت بمصر عام ٢٠١٩، مشواره في المسابقة بالفوز ٢ / ١ على منتخب بوركينا فاسو، قبل أن يسحق نظيره الإثيوبي ٤ / ١ في الجولة الثانية، ثم اختتم لقاءاته بالدور الأول بالتعادل ١ / ١ مع منتخب الرأس الأخضر (كاب فيردي).

ويمتلك منتخب الكاميرون أقوى خط هجوم بدور المجموعات، عقب تسجيله ٧ أهداف، تناوب على تسجيلها لاعبان فقط، هما النجم المخضرم فينسنت أبوبكار، هداف النصر السعودي، الذي يتربع على صدارة ترتيب هدافي البطولة برصيد ٥ أهداف، بفارق هدفين أمام المالي إبراهيما كونيه أقرب ملاحقيه، وكارل توكو إيكامبي، نجم أولمبيك ليون الفرنسي، الذي سجل هدفين في البطولة حتى الآن لمصلحة المنتخب الكاميروني.

في المقابل، كان منتخب جزر القمر على موعد مع التاريخ، بعدما بلغ دور الـ١٦ عقب تواجده في المركز الثالث بترتيب المجموعة الثالثة، متحديا الكثير من الصعوبات التي واجهته، خاصة نقص خبرة لاعبيه في التعامل مع مثل هذه المواعيد الكبرى، ليكتسب تعاطف الكثير من متابعي البطولة.

ورغم الندية التي أظهرها منتخب جزر القمر، أحد المنتخبات العربية السبعة المشاركة في النسخة الحالية للبطولة، في لقائه ضد نظيره الجابوني، لكنه خسر صفر / ١ أمام منتخب (الفهود) بالجولة الأولى، قبل أن يخسر صفر / ٢ أمام المنتخب المغربي أيضا، لكنه فاجأ الجميع بفوزه المثير ٣ / ٢ على منتخب غانا، في الجولة الثالثة (الأخيرة) ليطيح بمنتخب (النجوم السوداء) مبكرا من المسابقة التي توج بها ٤ مرات.

ويعاني منتخب جزر القمر من مشكلة حقيقية تتمثل في فقدان حراسه الثلاثة قبل اللقاء، في واقعة ربما تحدث لأول مرة في تاريخ البطولة، التي انطلقت نسختها الأولى عام ١٩٥٧.

وأعلن الحساب الرسمي لاتحاد كرة القدم في جزر القمر بموقع (تويتر) للتواصل الاجتماعي إصابة ١٢ فردا بفيروس كورونا قبل لقاء الكاميرون، من بينهم أمير عبده مدرب الفريق.

وكشف الاتحاد إصابة مجموعة من اللاعبين أيضا بالعدوى من ضمنهم حارسي المرمى المتاحين علي أحمادا ومؤيد أوسيني، ليجد منتخب جزر القمر نفسه بلا حارس لعرينه أمام الكاميرون، في ظل إصابة حارس مرماه الأساسي سليم بن بوانا في لقاء غانا، وغيابه عن مباراة الغد بنسبة كبيرة للغاية.

وتنص لائحة البطولة على أنه يتعين على أي فريق في المسابقة خوض المباراة إذا كان لديه ما لا يقل عن ١١ لاعبا متاحا ونتيجة اختباراتهم سلبية، وفي حالة عدم وجود حارس مرمى، فمن الممكن أن يحل أي لاعب آخر من الفريق محل حارس المرمى، بشرط أن يكون العدد الإجمالي للاعبين المتاحين ١١ على الأقل.

كما تشير اللائحة أيضا إلى أنه سيتم اعتبار الفريق الذي لا يتوفر به ١١ لاعبا على الأقل خاسراً للمباراة بنتيجة صفر / ٢.

وبناء على ذلك، يستطيع منتخب جزر القمر خوض المباراة دون حارس مرمى من حراسه الثلاثة المسجلين في القائمة، والاعتماد على أحد لاعبي الفريق في هذا المركز الحساس.

وربما تشهد الساعات القليلة المقبلة انفراجة، حال تحول مسحة أي من الحارسين المتاحين إلى سلبية بدلا من إيجابية، واجتياز الفحوصات الطبية التالية، وهو شيء يبدو مستبعدا إلى حد كبير للغاية، أو في حال تعافي بن بوانا من الإصابة وهو أمر من غير الوارد حدوثه أيضا.

وستكون هذه هي المواجهة الرسمية الثالثة بين المنتخبين، بعدما سبق أن التقيا بالتصفيات المؤهلة لكأس الأمم الأفريقية عام ٢٠١٩، حيث تعادلا ١ / ١ في اللقاء الأول الذي جرى بجزر القمر، قبل أن تحقق الكاميرون فوزا كبيرا ٣ / صفر في اللقاء الآخر، الذي جرى بملعبها في العاصمة ياوندي.

يذكر أن الفائز من تلك المباراة سوف يلتقي في دور الثمانية مع الفائز من مباراة غينيا وجامبيا، التي تقام اليوم أيضا.

الوحدات يحدد موعد وصول فييرا

❖وكالات

قال مدير نشاط كرة القدم في الوحدات، زياد شلباية، إن المدير الفني الجديد للفريق، البرازيلي فييرا، ومدرب اللياقة البدنية ومحلل الأداء، سيصلون الأردن الأسبوع المقبل لمباشرة عملهم.

وأضاف شلباية، في تصريحات لموقع الوحدات الرسمي: "اللجنة الرياضية لفريق كرة القدم أنجزت ملف الجهاز الفني، وتجديد عقود اللاعبين المحليين، والتعاقد مع لاعبين آخرين".

وأردف: "ننتظر قدوم المدير الفني، لتحديد احتياجاتنا من اللاعبين المحترفين، لمباشرة التعاقد معهم، والانتهاء تماما من تجهيز فريق يلبي تطلعات جماهيرنا الكبيرة، التي تنتظر موسما مختلفا هذه المرة".

وتابع: "الفريق بدأ تدريباته منذ ١٢ يوما تقريبا، بقيادة المدرب العام رأفت علي، ومساعده حسن عبد الفتاح، ومدرب الحراس رشيد النجار، بحضور اللاعبين كافة، باستثناء الرباعي محمد الدميري ومحمد أبو حشيش ومهند خير الله وأنس العوضات، بسبب انضمامهم لمنتخب النشامى".

الاتحاد الأردني للسلة: لا نتدخل في تعيينات الحكام

❖وكالات

عقد الاتحاد الأردني لكرة السلة بحضور رئيسه محمد عليان والأمين العام المهندس نبيل أبو عطا، اجتماعا مع حكام دوري أندية الدرجة الممتازة.

وحث رئيس الاتحاد كافة الحكام على ضرورة تدارك الهفوات والأخطاء في المباريات المقبلة.

وأكد عليان عدم تدخل الاتحاد في تعيين الحكام لإدارة المباريات، وفقا لآلية المداورة المتبعة.

وشدد على أنه الاتحاد لا يرضخ لأي ضغوطات، مؤكدا أن تطبيق القانون سيكون على الجميع دون استثناء، أو محاباة لأي طرف، مؤكدا حرصهم على استقلالية لجنة الحكام، وسيادة الاتحاد في الوقت ذاته.

بدورها، راجعت لجنة الحكام برئاسة مضر مجذوب الحالات التحكيمية التي شهدتها مباريات الجولة الماضية، ضمن جلستها الأسبوعية لتقييم حكام كرة السلة الأردنية.

وشددت لجنة الحكام في الاتحاد الأردني لكرة السلة، على وجود ٧ حكام في قائمتها المعتمدة لدى الاتحاد الدولي لكرة السلة "فيبا"، التي تستبدل كل عامين.

وأكدت على وجود ٣٠ حكما للساحة يتناوبون على إدارة كافة البطولات المحلية لمختلف الفئات.

العسولي والسحس يوقعان للسلط

❖وكالات

وقع اللاعبان خالد العسولي ومحمد غنام "السحس"، على كشوفات فريق السلط لكرة القدم، حيث سيلعبان له خلال الموسم المقبل.

وأعلن العسولي والسحس توقيعها رسميا مساء السبت، عبر "فيس بوك".

ويعد انضمام العسولي والسحس مكسبا لفريق السلط حيث يتمتع اللاعبان بالقدرات الفنية العالية ويمتلكان الخبرة الكبيرة في مسابقات الأندية المحترفة.

وكان نادي السلط قد أعلن مؤخرا عن تعاقده مع عثمان الحسنات كمدير فني للفريق، خلفا لجمال أبو عابد.

كورونا يداهم الوحدات الأردني

❖وكالات

كشف زياد شلباية مدير نشاط كرة القدم في الوحدات الأردني، عن وجود ٥ إصابات بفيروس كورونا في صفوف الفريق الأول.

وقال شلباية لموقع ناديه: "أجرى الفريق فحوصات كورونا في مقر الاتحاد الأردني، كإجراء استباقي قبل بداية المنافسات الكروية المحلية والتي تبدأ ببطولة درع الاتحاد يوم ٢٤ من الشهر المقبل".

وزاد: "تبين إصابة اللاعب عمر مناصرة بعد الفحص، كذلك تعرض المدرب العام حسن عبد الفتاح للإصابة بالفيروس رفقة اللاعبين مهند أبو طه ومالك علان، كما ظهر تعرض قائد الفريق محمد الدميري للإصابة بكورونا خلال التحاقه بتدريبات المنتخب الذي يستعد للقاء نيوزلندا وديا".

وكان رئيس الوحدات بشار الحوامدة، أكد أن مجلس الإدارة أنجز التعاقد مع المدير الفني البرازيلي جورفان فييرا.

وأشار إلى أن مجلس الإدارة درس بعناية، ترشيحات اللجنة من المدربين، وتوصل إلى اتفاق مع فييرا وطاقمه المتوقع وصوله خلال الأسبوع المقبل.

ويملك البرازيلي فييرا، الذي يبلغ من العمر ٦٩ عامًا، تجربة تدريبية ثرية في الملاعب العربية، من أشهرها قيادة منتخب العراق لحصد كأس آسيا ٢٠٠٧.

رونالدو: طريق مانشستر يونايتد مليء بالعقبات

❖وكالات

أعرب كريستيانو رونالدو، مهاجم مانشستر يونايتد، عن سعادته بالانتصار الذي حققه فريقه على حساب وست هام بهدف دون رد، مساء السبت، في المباراة التي احتضنها ملعب أولد ترافورد ضمن لقاءات الجولة رقم ٢٣ من الدوري الإنجليزي الممتاز. وسجل ماركوس راشفورد هدف انتصار اليونايتد في الدقيقة الثالثة من الوقت بدل الضائع، بعد متابعة لعرضية من إدينسون كافاني داخل منطقة الـ٦ ياردة.

وكتب رونالدو عبر حسابه على فيسبوك: "انتصار آخر مهم قبل توقف البريميرليج، وخطوة أخرى تجاه أهدافنا".

وأضاف: "الطريق واعر ومليء بالعقبات، لكننا نقف معًا ونعمل بقوة كي يشعر أنصارنا بالفخر، هينا بنا".

يذكر أن مانشستر يونايتد رفع رصيده إلى ٣٨ نقطة ليرتقي إلى المركز الرابع في جدول الترتيب من ٢٢ مباراة، بينما تجمد رصيد وست هام عند ٣٧ نقطة في المركز الخامس من ٢٣ مباراة.

الجبالي نقيباً لوكلاء السيارات وقطع الغيار

❖عمان

اختارت الهيئة العامة للنقابة العامة لوكلاء السيارات وتجّار قطع السيارات ولوازمها، خلال اجتماعها السنوي العادي مجلسا جديدا للنقابة برئاسة سلامة عطا الجبالي، في الانتخابات التي جرت، السبت.

وأوضح بيان للنقابة، أن الانتخابات أفرزت كلاً من حمزة أبو الراغب، ونضال أبو هيكل، ومؤيد نصير، ومحمد شاهين، وفايز فايز، وعماد الدين المحتسب، وشادي السويدي، وأسامة دغيش، كأعضاء.

وصادقت الهيئة بالإجماع على التقريرين الإداري والمالي للأعوام ٢٠٢٠-٢٠٢١، واختارت مدققاً للحسابات للعام ٢٠٢٢.

وتمثل النقابة التي تأسست عام ١٩٨٠، وكلاء السيارات ومعارض السيارات والآليات والشاحنات والدراجات النارية، وقطع الغيار، والإطارات، والزيوت والشحومات، والبطاريات، ولوازم وزينة واكسسوارات السيارات.

نقابة الألبسة تطالب بالإبقاء على القوائم الاسترشادية

❖عمان

دعت نقابة تجار الالبسة والاحذية والاقمشة، الى الابقاء على القوائم الاسترشادية الخاصة بمستوردات المملكة من الألبسة والمعمول بها منذ ١٢ عاما ماضية، والتراجع عن قرار وقف العمل بها.

واكد نائب نقيب تجار الألبسة والأقمشة والأحذية شاهر حمدان في تصريح لـ (بترا)، ان الغاء القوائم الاسترشادية سيفقد الأهمية الكبيرة لقرار مجلس الوزراء الأخير المتعلق بتخفيض الرسوم الجمركية وتوحيد بنود التعرفة.

واشار الى أن النقابة حريصة على التعاون مع دائرة الجمارك، ومستعدة للحوار والنقاش معها بخصوص القوائم الاسترشادية للخروج بحل يلبي المصلحة العامة ومن دون الإضرار بتجار القطاع.

واوضح حمدان أن القرار جاء بشكل مفاجئ ومن دون أي تنسيق مسبق مع النقابة، مشيرا الى ان مجلس ادارتها سيعقد يوم الثلاثاء المقبل اجتماعا طارئا في حال لم يتم الوصل لحل ودي، وذلك لبحث تداعيات القرار على التجار.

وبين ان القرار سيجعل قضية تخمين مستوردات الألبسة للمزاجية بتحديد قيمة الرسوم دون سقف محدد أو معيار ثابت ما سيؤثر على الاسعار كون التاجر لا يعلم على اي اساس سيقوم بالاستيراد كون القيمة الجمركية للرسوم غير واضحة.

وطالب بالعودة الى القوائم الاسترشادية على أقل تقدير حاليا، خاصة وأن هناك تجار قاموا باستيراد شحنات من الألبسة بحسب التعليمات السابقة وفي حال إلغائها سيتعرضون لخسائر مادية.

وشدد حمدان على ضرورة ان تعالج دائرة الجمارك بشكل جدي قضية الطرود البريدية وعمل نظام محوسب واعتماد التعاميم التي صدرت بهذا الخصوص لحماية التجارة التقليدية.

واصدرت دائرة الجمارك قبل أيام تعميما، قررت فيه ايقاف العمل بالقوائم الاسترشادية للألبسة الجديدة المستوردة من تركيا ومن الصين، بالإضافة لأصناف السجاد المستورد.

واشارت الى ان هذه القوائم التي يتم الاستئناس بها عند عملية تقدير القيمة يتم استغلالها في اعداد واصدار فواتير تتقارب قيمتها مع الاسعار الواردة على هذه القوائم بهدف التخلص من اداء الرسوم ولو بشكل جزئي.

واكدت الدائرة وجود تشوهات بالقوائم من حيث عدم شمولها لبعض الأصناف كون اصناف الألبسة تحديدا يحكمها الموديل ما يؤدي الى وجود مشاكل تتعلق بالتقدير والتركيبة المكونة لهذه الأصناف.

اقتصاديون يدعون لدعم دولة الإنتاج لتنويع مخرجات الاقتصاد الوطني

❖عمان

دعا ممثلو قطاعات تجارية وصناعية إلى دعم مفهوم دولة الإنتاج، للوصول إلى مخرجات متنوعة، تسهم بدعم مفاصل نمو الاقتصاد الوطني.

وأكدوا لوكالة الأنباء الأردنية (بترا) أن الاقتصاد الوطني يحتاج لعدد من الإجراءات الداعمة للنمو خلال العام الحالي، بمقدمتها تركيز الجهود نحو القطاعات الواعدة، ودعم الصادرات ولاسيما الصناعية.

وشددوا على ضرورة استقرار البيئة التشريعية الناظمة للأنشطة الاقتصادية، وإشراك المواطنين على اختلاف فئاتهم في تمويل المشروعات الكبرى، وتجاوز الإجراءات البيروقراطية.

وقال رئيس غرفة تجارة الأردن، نائل الكباريتي إن الاقتصاد بحاجة لوجود قرارات جريئة تتعلق بإعادة هيكلة القوانين الخاصة بجذب الاستثمار وتثبيتها، مؤكدا ضرورة العمل على تجاوز البيروقراطية، والتعاون ما بين القطاعين العام والخاص لإيجاد الحلول لمشكلة شح السيولة المالية.

من جانبه، اوضح رئيس جمعية رجال الأعمال الأردنيين حمدي الطباع، ان عام ٢٠٢١ كان صعباً على الاقتصاد الوطني، نتيجة لاستمرار تداعيات جائحة كورونا الاقتصادية، ما يستدعي الاهتمام بتحسين المؤشرات الاقتصادية والاستثمارية في العام الحالي، ليكون أداء القطاعات أفضل، وليشهد الاقتصاد نمواً حقيقياً وتحسناً ملموساً في مستويات الإنتاجية.

وبين الطباع ان تحقيق معدل نمو الناتج المحلي الإجمالي الذي توقعه صندوق النقد الدولي بنسبة ٢٫٧ بالمئة، يستوجب الاهتمام أكثر بمحركات النمو الاقتصادي، ومن أهمها الاستثمار المحلي أو الأجنبي، إلى جانب معالجة الاختلالات الاقتصادية والاجتماعية التي نتج عنها تفاقم مشكلتي الفقر والبطالة.

واقترح اتخاذ عدد من الإجراءات خلال العام الحالي لدعم مفاصل النمو، منها الحد من المديونية المرتفعة من خلال تخفيف الاعتماد على الدين، سواء الداخلي أو الخارجي، والتركيز على المصادر المحلية وترشيق النفقات الحكومية، وتنويع مصادر الدخل وعدم التركيز فقط على الإيرادات من الضريبة، وتسليط الضوء على آفاق التعافي الاقتصادي بالمملكة من خلال البدء بتنفيذ برنامج أولويات عمل الحكومة ٢٠٢٢-٢٠٢٣ وفقاً لما تم تخصيصه في مشروع الموازنة للعام الحالي.

ودعا الطباع إلى ضرورة تغيير نهج إدارة الملف الاستثماري، ومشاركة القطاع الخاص في وضع القانون الجديد، ليتجه نحو تقليل التكاليف والعقبات التي يواجهها المستثمرون، ويكون مرناً يقلص البيروقراطية وعدد الجهات الواجب أخذ موافقتها، ويقلل عدد الأنظمة والتعليمات الناظمة للعملية الاستثمارية، معتبرا أن مشروع الناقل الوطني يمتلك أهمية اقتصادية كبيرة في حال تنفيذه محلياً بالتعاون مع القطاع الخاص، بما يحدث نقلة نوعية ومن خلال تأسيس شركة مساهمة عامة وطنية لغايات تمويل المشروع.

وأشار إلى إن التعرفة الكهربائية الجديدة ستسهم في تحفيز أداء القطاعات مع المحافظة على أسعار الكهرباء، مؤكدا ضرورة التوجه نحو التقليل من تكاليف استخدام الطاقة الشمسية على مختلف المفاصل الاقتصادية.

ودعا إلى التوجه نحو الاهتمام بمخرجات التعليم، بما يواكب متطلبات العمل، لحل مشكلة البطالة، ووضع خطة استراتيجية لإعادة "الألق" إلى بورصة عمان، والعمل على تحفيزها لتشجيع الشركات على الإدراج والاستثمار فيها.

كما دعا لإعادة النظر بالضرائب المفروضة على التداول في البورصة، وتعزيز تنافسية القطاع التصديري، وتنويع وتطوير الإنتاج المحلي ومواكبة أساليب الإنتاج الحديثة، والتشارك الحقيقي بين القطاعين الخاص والعام، سواء بالمشروعات أو في سن القوانين والأنظمة.

بدوره، اكد رئيس غرفتي صناعة الأردن وعمان المهندس فتحي الجغبير، ان المفتاح الرئيس لدفع معدلات النمو الاقتصادي والحد من تفشي معدلات البطالة والفقر، هو إطلاق العنان لقدرات القطاع الخاص، وتحديد الأولويات المطلوبة، وتركيز الجهود نحو القطاعات القادرة على النهضة الاقتصادية المرجوة، وتعزيز آليات الرقابة والتنفيذ والمتابعة، بما يضمن الوصول إلى الإصلاح الاقتصادي المنشود.

ودعا الحكومة إلى ضمان السير نحو التطبيق الفعلي لمفهوم دولة الإنتاج، والتي تعرف بأنها الدولة القادرة على توفير المدخلات بأقل التكاليف، واستغلال ما لديها من موارد بكفاءة، تضمن لها الوصول إلى مخرجات إنتاجية متنوعة، زراعية وصناعية وخدمية، بما يسهم في دعم الاقتصاد الوطني وتحقيق المنفعة للمجتمع المحلي.

وأكد الجغبير أهمية العمل على رفع كفاءة عناصرها الرئيسية الثلاثة، المدخلات الإنتاجية، والموارد، والمخرجات الإنتاجية، مع التركيز على القطاعات ذات القيمة المضافة القادرة على استحداث فرص العمل واستدامتها، وعلى رأسها المنشآت الصغيرة والمتوسطة من القطاعين التجاري والصناعي.

وقال إن القطاع الصناعي يعد عاملا رئيسيا لحل مشكلتي البطالة والفقر، من خلال توفير فرص العمل، مشيراً إلى أنه الداعم الأول للبلاد من العملة الصعبة، والمحرك المحوري للعديد من القطاعات الاقتصادية الأخرى، ما يسهم بتحسين أوضاع تلك القطاعات بنحو مباشر وغير مباشر.

ولفت المهندس الجغبير إلى أن غرفة صناعة الأردن أعدّت، اخيرا، رؤية متكاملة للقطاع الصناعي تضمن استغلال ما لديه من إمكانيات، باعتباره مفتاح ومحرك التشغيل في الاقتصاد الأردني، وفق محاور استراتيجية ذات أطر زمنية محددة، وبما ينسجم تماماً مع رؤى وتوجيهات جلالة الملك.

وأشار إلى ضرورة أن تنفّذ الحكومة خطة أولويات عملها على أرض الواقع، كما هو مأمول منها، لتمتين جسور الثقة بين الحكومة والقطاعات الاقتصادية والمواطن من جانب آخر، وبالتالي التأسيس لنقلة نوعية على أداء القطاعات وجذب الاستثمارات.

ودعا إلى فرض الاستقرار على البيئة التشريعية الناظمة للأنشطة الاقتصادية، التي أشارت الحكومة لكثرتها ضمن برنامج أولوياتها، إذ تشمل نحو ٤٤ قانوناً، و١٠٨٠ نظاماً، ونحو ٨٠٠ من التعليمات، وتنفذها أكثر من ٥٠ وزارة وجهة حكومية، معربا عن أمله بان يخرج قانون الاستثمار الجديد بما يتوافق مع الرؤى الملكية لدعم المستثمر المحلي واستقطاب الاستثمارات الجديدة، والابقاء على حوافز المستثمرين، والتأسيس لاستقطاب استثمارات كبرى.

وأكد ضرورة دعم الصادرات الصناعية التي نمت بأكثر من ١٠ بالمئة خلال العام الماضي، لتوفير نمو اقتصادي سريع ومستدام من خلال بلورة ما دعا إليه جلالة الملك عبدالله الثاني، حول ضرورة التفكير بآليات لزيادة التصدير إلى الخارج.

وشدد المهندس الجغبير كذلك، على ضرورة الترويج للصناعات الوطنية على أرض الواقع ودون أي تأخير وربطها بخطة أولويات للصادرات الوطنية، داعياً إلى بناء استراتيجية وطنية للتصدير، تحدد أولويات الأسواق والمنتجات للصادرات الأردنية، مبنية على حقائق علمية وواقعية، تضمن رفع درجة التنوع السلعي والجغرافي للصادرات الوطنية.

من جانبه، قال أستاذ الاقتصاد في كلية الاقتصاد والعلوم الإدارية بجامعة اليرموك الدكتور قاسم حموري، إن الاقتصاد الوطني يحتاج بالعام الحالي إلى حل الكثير من المشكلات والمعوقات المهمة، أبرزها ما يتعلق بالطاقة الكهربائية، من خلال شركات الإنتاج والتوزيع والتعاقدات فيها، والعمل على تزويد المواطنين بالطاقة الشمسية، وحل مشكلة تسعيرة المشتقات النفطية وخفض الضريبة عليها.

وأكد ضرورة إعادة هيكلة الضرائب، وتخفيض ضريبة المبيعات ليزيد الاستهلاك الذي يصب في زيادة النمو الاقتصادي، مشيرا إلى ضرورة تحسين خدمات النقل العام، من حيث تخفيض التكلفة، وتجويد نوعية الخدمة، بما سينعكس على حياة المواطنين وقبولهم للأعمال، إضافة الى معالجة جادة لملف الاستثمار كاملاً. وحول دعم الصادرات، لفت الحموري إلى أهمية زيادتها من خلال تشجيع المنتج المحلي، وترويج السفارات الأردنية في مختلف البلدان للسلع المحلية.

وأشار إلى أن حل مشكلة شح المياه، يجب أن يتم بمساهمة مختلف فئات المواطنين في تمويل المشروعات المائية الكبرى من خلال شركات مساهمة عامة، داعيا لضرورة التركيز على قطاع السياحة، من خلال توفير عوامل جاذبة للمناطق السياحية، ولاسيما الطبيعية منها.

(بترا - عائشة عناني)

أورانج الأردن تكرم الفائزين بكأس العرب للبرمجة والذكاء الاصطناعي

❖عمان

كرمت شركة أورانج الأردن، عبر فعالية على تطبيق زوم الفائزين في مسابقة كأس العرب للبرمجة والذكاء الاصطناعي.

وبحسب بيان للشركة، نظمت المسابقة بمشاركة ٣٥٠٠ طالب تتراوح أعمارهم بين ٨- ١٦ عاما، مثلوا ٩ دول عربية، بهدف رعاية وتسليط الضوء على الأطفال المميزين في مجال البرمجة والذكاء الاصطناعي من خلال إبرازهم عبر الإعلام ووسائل التواصل الاجتماعي، وتوفير تدريب برمجي للأطفال على نحو ينعكس بشكل إيجابي على تطوير مخيلتهم من خلال طرح المشاكل وإيجاد الحلول ورفع مستوى مهارات الطلبة، حيث تأهل ١٠٠٠ شخص بعد تقييم اللجنة المنظمة. وحقق الأردن عبر فريق "روبوتنا" إنجازات متميزة بالفوز في أربع فئات هي جائزة بطل العرب لفئة اليافعين التي حصدتها الطالبة لين الفتياني، وجائزة البرمجة والتصميم التي حصلت عليها الطالبة زينة نوفل، وجائزة العرض التقديمي للطالب قيس عودة والمركز الثاني في جائزة الحل الإبداعي الذي يقدم أفضل حل لمشكلة تحدي العام والتي فاز بها عبدالله الكرنز.

وعبرت أورانج الأردن عن فخرها بإنجاز فريق "روبوتنا" الفائز بهذه الجوائز على المستوى العربي بفضل جهوده لتعزيز الابتكار في مجال الذكاء الاصطناعي الذي يعد أحد أهم مقومات التقدم الرقمي. وقالت ان دعم المواهب الشابة يقع ضمن أولويات مسؤوليتها الاجتماعية التي تركز على الارتقاء بمهارات الشباب واليافعين في مختلف المجالات الرقمية وتزويدهم بفرص التطور والمشاركة في الفعاليات المحلية والعالمية. من جانبه، بين المؤسس والمدير التنفيذي لشركة "روبوتنا"، جاسر الحراسيس، أن هذا الفوز يجسد أهمية دور الشركة في دعم الشباب واليافعين والصغار لتعلم علوم الروبوت والذكاء الاصطناعي والتقنية تماشيا مع التطورات العالمية، كما يبين قدرات الشباب الأردني وشغفه بالابتكار والتميز، مثمنا مبادرة شركة أورانج لتكريم الفائزين في المسابقة.

فاين تحصل على شهادة أفضل صاحب عمل في الشرق الأوسط

❖عمان

حصلت مجموعة فاين الصحية القابضة، على شهادة "أفضل صاحب عمل" على مستوى الشرق الأوسط للعام ٢٠٢٢.

وبحسب بيان للمجموعة، فإن مؤسسة ومعهد صاحب العمل الأفضل العالمي، اختارتها لتميزها في إدارة ورعاية مواردها البشرية عبر استراتيجية فعالة، ولتميز بيئة العمل التي توفرها لهم، بما يعكس جهودها في كل من مصر والأردن والسعودية والإمارات.

كما تتميز الشركة بتطبيق أعلى المعايير الخاصة بالموارد البشرية في العديد من المجالات، بما فيها الاستراتيجية والسياسات المتعلقة بهذه الموارد، وبيئة العمل المتسمة بالتنوع والشمول، واستقطاب وإدارة الكفاءات والمواهب، فضلا عن التأهيل والتطوير المهني.

وأعرب الرئيس التنفيذي لمجموعة فاين، جيمس مايكل لافيرتي، عن فخره بالشهادة وتسمية المجموعة كأفضل صاحب عمل في مجال المنتجات الاستهلاكية سريعة الدوران، مؤكدا ان المجموعة تسعى لمواصلة تعزيز بيئة عملها لاستقطاب أفضل الطاقات البشرية والحفاظ عليها، إلى جانب حرصها على تقدير وإبراز الموظفين المتميزين. وتضم فاين نحو ٣ آلاف موظف وموظفة من أكثر من ٤٠ جنسية، موزعين في فروعها ومصانعها المنتشرة في أنحاء الشرق الأوسط وشمال أفريقيا، فضلا عن مقريها الرئيسيين في كل من عمان ودبي. يذكر ان شهادة أفضل صاحب عمل تمنح بعد إجراء تقييم شامل متعدد المراحل ضمن البرنامج السنوي العالمي الذي تنفذه مؤسسة ومعهد صاحب العمل الأفضل العالمي، للمصادقة على تميز أصحاب العمل الذين يضمنون تمتع الموظفين ببيئة تعتمد على ممارسات متميزة ومتكاملة. وتدرس المؤسسة المنهجيات والسياسات المتعلقة بالموارد البشرية التي يتم إدراجها في استبيان تفصيلي يغطي ٦ مجالات تشمل ٢٠ محورا مختلفا.

بتكوين تواصل الانهيار وتفقد أكثر من ٥٠٪ من قيمتها

❖وكالات

وسعت بتكوين خسائرها، حيث انخفضت بالقرب من ٣٤٠٠٠ دولار، مسجلة خسائر بأكثر من ٥٠ في المائة من قيمتها منذ ارتفاعها القياسي في نوفمبر. وواصلت بتكوين، أكبر الأصول الرقمية، انخفاضها، يوم السبت، وخسرت أكثر من ٥٠ في المائة من أعلى مستوى لها في نوفمبر، مع إضافة المزيد من الزخم لانهيار العملات المشفرة.

وانخفضت إلى ٣٤٫٠٤٢٫٧٨ دولار، بانخفاض ٧٫٢ في المائة، قبل تقليص معظم تلك الخسائر. ويوم الجمعة، كانت بتكوين قد تراجعت ستة بالمئة إلى ٣٨٢٥٠ دولارا، لتواصل التراجع إلى ٧٫٢ في المائة.

«لغز اختفاء النحل» يثير مخاوف المربين ومستهلكي العسل في المغرب

❖الرباط

يثير اختفاء طوائف النحل في المغرب مؤخرا قلقا متزايدا، سواء في أوساط المربين أو المختصين بهذا المجال، في ظاهرة غير مسبوقة من شأنها التأثير سلبا على سلسلة تربية النحل وإنتاج العسل بالمملكة.

وقد أظهر التشخيص الذي أجرته النقابة الوطنية لمحترفي تربية النحل عدة أعراض ترتبط بهذه الظاهرة الجديدة، من بينها احتضان خلية النحل للملكة وبضع نحلات فقط، والاختفاء الكلي للشغالات المتخصصات في كل المهام داخل وخارج الخلية.

وقد استبعدت نتائج الاختبارات الأولية التي قام بها المكتب الوطني للسلامة الصحية، المعروف اختصارا بـ"أونسا"، فرضية أن يكون مرض يصيب النحل هو السبب في اختفائه من بعض المناطق.

ويشكل قطاع تربية النحل في المغرب مصدر دخل لأكثر من ٣٦ ألف شخص حسب أرقام رسمية، يتوزع نشاطهم في مناطق مختلفة من المملكة، منها الغابات والصحاري والمزارع.

وأبدى عدد من مربي النحل في المغرب مخاوفهم من استمرار اختفاء طوائفه، وما قد يعقبه من تداعيات على إنتاج العسل، وطالبوا بضرورة الإسراع في البحث عن السبل الكفيلة بالحد من تأثير ذلك على سلسلة تربية النحل بالمملكة.

ويقول عبد الله اجغل رئيس إحدى تعاونيات تربية النحل وإنتاج العسل، إنه لم يسبق له، على مدار ٣٠ عاما من عمله في هذا المجال، معاصرة مثل هذه الظاهرة الغريبة، التي تسببت في أضرار مادية جسيمة لعدد من النحالة في مناطق مختلفة من المغرب.

اجغل، الذي شهدت مناحله موت ٣٠٠ خلية، يضيف لموقع "سكاي نيوز عربية": "هذه الظاهرة تشبه إلى حد كبير ما يحدث عند تفشي مرض تعفن الحضنة، الذي يسهل التحكم فيه بالاعتماد على أدوية غير مكلفة".

بساط الضاد

من شواطئ النيل الى رمال القصيم

رمضان زيدان
zidaneramadan@gmail.com

الأمم
رئيس التحرير : خالد خازر الخريشا
هاتف : ٥١٥٤٠٠١ فاكس : ٥١٦٦٠٦٥
العنوان : عمان / شارع الملكه رانية (الصحافه سابقا)
رقم الإيداع لدى دائرة المكتبة الوطنية
(د/٢٠٢١/٦٥٣٨)