الأمم

الثلاثاء 24 جمادى الآخرة 1444 هـ الموافق 17 كانون الثاني 2023 م

السنة السابعة / العدد (2503) / www.omamjo.com

التربية: نتائج امتحانات التكميلية مطلع شباط المقبل

❖عمان

أعلنت وزارة التربية والتعليم أن عمليات تصحيح أوراق إجابات الامتحانات للدورة التكميلية تسير وفق المخطط له، والمتوقع أن تعلن النتائج خلال الثلث الأول من شهر شباط المقبل. وبحسب بيان للوزارة، اختتمت الاثنين جلسات امتحان شهادة الدراسة الثانوية العامة الدورة التكميلية ٢٠٢٢ التي شارك بها نحو مئة ألف مشترك ومشتركة في جميع الفروع الأكاديمية والمهنية.

وبحسب البيان، سجلت الدورة الامتحانية المنتهية اليوم أعلى مستويات الانضباط، من حيث تدني عدد المخالفات والملاحظات والشكاوى المتعلقة بالامتحانات سواء من خلال رصد غرف العمليات أو من خلال وسائل الإعلام والاتصال التي كانت الوزارة ترصدها وتتابعها بكل اهتمام.

الخارجية تدين التفجير الإرهابي في الكونغو

❖عمّان

دانت وزارة الخارجية وشؤون المغتربين التفجير الإرهابي الذي استهدف كنيسة في بلدة كاسيندي شمال جمهورية الكونغو الديمقراطية، وأسفر عن وقوع عدد من الضحايا والإصابات. وأكدت الوزارة تضامن المملكة مع حكومة وشعب جمهورية الكونغو الديمقراطية الصديقة، وموقفها الرافض لجميع أشكال العنف والإرهاب والذي يستهدف زعزعة الأمن والاستقرار، معربة عن تعازيها لأسر الضحايا، والتمنيات بالشفاء العاجل للمصابين.

الشخصية التربوية المثالية

المعلمة الرائعة

الهام محمد يوسف الدولات

خلال استقبال جلالته منسق شؤون الشرق الأوسط وشمال إفريقيا في القومي الأمريكي

الملك: ضرورة إعادة تحريك عملية السلام كأولوية دولية

❖عمان

استقبل جلالة الملك عبدالله الثاني في قصر الحسينية، الاثنين، منسق شؤون الشرق الأوسط وشمال إفريقيا في مجلس الأمن القومي الأمريكي، بريت ماكغورك.

وتناول اللقاء، الذي حضره سمو الأمير الحسين بن عبدالله الثاني ولي العهد، أهمية تعزيز آليات الشراكة الاستراتيجية بين الأردن والولايات المتحدة، ومواصلة التنسيق حيال القضايا ذات الاهتمام المشترك.

كما تطرق إلى آخر المستجدات الإقليمية والدولية، والأزمات التي تشهدها المنطقة ودعم جهود الاستقرار فيها، ومشاريع التعاون الإقليمي.

وبالنسبة للقضية الفلسطينية، أكد جلالة الملك ضرورة إعادة تحريك عملية السلام كأولوية دولية وإطلاق مفاوضات بين الفلسطينيين والإسرائيليين على أساس حل الدولتين.

وجرى بحث الجهود الإقليمية والدولية في الحرب على الإرهاب، ضمن نهج شمولي، والتأكيد على ضرورة العمل على التصدي لكل ما يهدد الأمن والسلم العالميين.

وحضر اللقاء نائب رئيس الوزراء ووزير الخارجية وشؤون المغتربين أيمن الصفدي، ومدير مكتب جلالة الملك، الدكتور جعفر حسان، وعن الجانب الأمريكي كبير المستشارين لشؤون أمن الطاقة العالمي آموس هوكستين وعدد من المسؤولين.

خلال اجتماع لمتابعة خطة الحكومة للاستثمار

الملك: تحديد الأولويات في الفرص الاستثمارية حسب خطة التحديث

- الملك: أهمية المضي قدما في ترويج الفرص في الأسواق المستهدفة
- الخصاونة: إعادة تفعيل وزارة الاستثمار لتكون المرجعية الوحيدة للمستثمرينعمان

❖عمان

أكد جلالة الملك عبدالله الثاني ضرورة تحديد الأولويات في الفرص الاستثمارية حسب الخطة التنفيذية لرؤية التحديث الاقتصادي وخارطة طريق تحديث القطاع العام، لا سيما وأن العام الحالي هو عام التنفيذ.

وبين جلالته خلال اجتماع عقد في قصر الحسينية، الاثنين، لمتابعة خطة الحكومة للاستثمار، أن عامل الوقت في التنفيذ مهم، في ظل ما يواجهه الأردن من ظروف اقتصادية.

وشدد جلالة الملك، خلال الاجتماع الذي حضره سمو الأمير الحسين بن عبدالله الثاني ولي العهد، على أهمية المضي قدما في ترويج الفرص في الأسواق المستهدفة، لوضع الأردن على الخارطة كوجهة استثمارية جاذبة.

وأشار جلالته إلى ضرورة تسريع مشاريع الشراكة بين القطاعين العام والخاص، وإيجاد فرص استثمارية جديدة تساهم عوائدها في نمو الاقتصاد.

بدوره، تحدث رئيس الوزراء الدكتور بشر الخصاونة عن قانون البيئة الاستثمارية الذي دخل حيز التنفيذ أخيرا، وجهود الحكومة لاستكمال إصدار التشريعات المرتبطة به من أنظمة وتعليمات تهدف إلى التخفيف من البيروقراطية وتسريع الإجراءات للمستثمرين.

تابع ص٢

مجلس النواب يُقر حزمة من مشاريع القوانين

❖عمان

أقر مجلس النواب خلال الجلسة التي عقدها برئاسة رئيس المجلس أحمد الصفدي وحضور هيئة الوزارة الإثنين حُزمة من مشاريع القوانين.

فقد أقر المجلس مشروع قانون التصديق على معاهدة تسليم المجرمين بين المملكة الأردنية الهاشمية ورومانيا لسنة ٢٠٢١.

وجاءت الأسباب الموجبة لمشروع قانون الاتفاقية التزاما بنص الفقرة ٢ من المادة ٣٣ من الدستور، وتعزيزا للتعاون بين المملكة الأردنية الهاشمية ورومانيا في مجال مكافحة الجريمة الخطيرة بما في ذلك الجريمة المنظمة وضمان عدم إفلات المجرمين من العدالة وتسهيل مجال تسليم المجرمين بما يتوافق مع المبادئ الدستورية.

وقال وزير العدل، ان هذه الاتفاقية لا تعني تسليم المواطنين الأردنيين ومحاكمتهم في رومانيا، وإنما هي تسليم المجرمين ومحاكمتهم في الأردن، كما لا تتضمن الاتفاقية تسليم مواطن أردني ارتكب جريمة في رومانيا وعاد للأردن لرومانيا وهو ما ينطبق أيضا على المواطن الروماني.

تابع ص٢

الصفدي يطلع مجلس النواب على نتائج زيارة بغداد

❖عمان

وضع رئيس مجلس النواب أحمد الصفدي المجلس بصورة زيارته والوفد البرلماني الى العاصمة العراقية بغداد.

وقال الصفدي في مستهل جلسة مجلس النواب الاثنين "شعرنا خلال زيارتنا بتقدير كبير لمواقف الأردن بقيادة جلالة الملك عبدالله الثاني، من مختلف المسؤولين وقادة الكتل والتيارات السياسية في البرلمان العراقي"، مضيفا "لقد عدنا من بغداد، وكلنا فخر واعتزاز بحجم محبة وثقة المسؤولين وقادة الكتل العراقية بجلالة الملك عبدالله الثاني».

وأضاف، شعرنا خلال زيارتنا بتقدير كبير لمواقف الأردن بقيادة جلالة الملك عبد الله الثاني، من مختلف المسؤولين وقادة الكتل والتيارات السياسية في البرلمان العراقي ولم تغب في أي لقاء عبارات الثناء والشكر لما قدمه الأردن للأشقاء في العراق في مختلف المحن والأزمات، مؤكدين أن هذا نهج الهاشميين الذين ما كانوا إلا العون والسند لأبناء أمتهم.

وبين أن الوفد نقل لرئيس الجمهورية عبد اللطيف رشيد، ورئيس مجلس الوزراء محمد السوداني، ورئيس حكومة إقليم كردستان العراق مسرور بارزاني، لهم تحيات وتقدير جلالة الملك وحرصه على أمن واستقرار العراق ودعم العملية السياسة في العراق والبناء على مخرجات مؤتمر بغداد للشراكة والتعاون.

وأكد الصفدي أننا لمسنا رغبة كبيرة في الدفع بالمشاريع الثنائية بين البلدين من قبل رئيس مجلس النواب العراقي محمد الحلبوسي ومختلف قادة وأعضاء الكتل السياسية الذين كانون يدفعون بتعظيم مساحات التوافق والتلاقي.

تابع ص٢

ولي العهد يفتتح مركزا لشركة "ديلويت" العالمية بعمان

❖عمان

افتتح سمو الأمير الحسين بن عبدالله الثاني ولي العهد، الاثنين، مركزا لشركة "ديلويت" في العاصمة عمان، والتي تعد من كبرى الشركات العالمية في مجال الاستشارات والخدمات الرقمية والتقنية.

ويهدف المركز إلى تعزيز مفهوم التحول الرقمي من خلال الحلول التقنية وتحليلات البيانات، وتنمية الموارد البشرية، وتوفير الخدمات الإعلانية والتسويقية للعملاء، وتصميم حلول خاصة للعملاء للتعامل مع التحديات التي تواجه القطاعين العام والخاص في المنطقة.

واعتبر سمو ولي العهد أن المركز يعزز مكانة الأردن كمركز إقليمي ودولي في مجال تكنولوجيا المعلومات، ويتيح الفرصة أمام المواهب الأردنية الشابة للتعلم والتطوير وتنمية المهارات.

من جهته، أكد وزير الاقتصاد الرقمي والريادة أحمد الهناندة في كلمة له أن افتتاح المركز ينسجم مع رؤية التحديث الاقتصادي، مشيرا إلى أن الأردن أصبح وجهة جاذبة للاستثمار في قطاع تكنولوجيا المعلومات، لما يتمتع به من بنية تحتية رقمية مجهزة، وكفاءات بشرية مؤهلة، وتشريعات محفزة للاستثمار.

تابع ص٢

القبض على متورطين بقضايا مخدرات

❖عمان

نفذ العاملون في إدارة مكافحة المخدرات، وبإسناد ودعم من مختلف وحدات الأمن العام، حملة أمنية على أشخاص مطلوبين ومروجين للمواد المخدرة في لواء الرويشد، إذ أفضت الحملة لإلقاء القبض على ٤ مطلوبين في مواقع مختلفة وضُبط بحوزة أحدهم كفان من مادة الحشيش المخدرة و ٢٠٠٠ حبة مخدرة.

قال الناطق الإعلامي باسم مديرية الأمن العام أنّه جرى كذلك إلقاء القبض على مروجين للمخدرات في محافظتي المفرق والعاصمة بعد التعامل مع ٣ قضايا، جرت في الأولى مداهمة منزل أحد مروجي المخدرات في محافظة المفرق بعد جمع المعلومات وتأكيد ممارسته لنشاطات جرمية ترتبط بترويج المواد المخدرة، وألقي القبض عليه وضبط بحوزته ٦ كفوف من الحشيش و ١٠٠٠ حبة مخدرة، فيما كان فريق تحقيقي خاص يتتبع شخصين أحدهما من جنسية عربية أثناء نقلهما لكمية من المواد المخدرة من محافظة المفرق، إذ جرى إيقافها وضبطهما وضُبطت بحوزتهما ٧ كفوف حشيش وكمية من مادة الكريستال المخدرة.

وفي محافظة العاصمة وردت معلومات عن قيام شخص من جنسية عربية بحيازة المواد المخدرة والإتجار بها وترويجها بين المواطنين، إذ جرى بعد التأكد من المعلومات مداهمته وإلقاء القبض عليه وضبط بحوزته ١٠٠٠ حبة مخدرة و ٤ كفوف من مادة الحشيش المخدرة.

نائبان أوروبيان يقرّان بالقيام بزيارتين غير معلنتين إلى قطر

بروكسل

أقر محامي النائب الأوروبي مارك تارابيلا أن موكله قام بزيارة مدفوعة التكاليف إلى قطر من دون الإعلان عنها، بعد أيام من إقرار النائبة ماري أرينا بأنها لم تعلن عن زيارة مماثلة إلى الإمارة، وذلك في سياق شبهات فساد داخل البرلمان الأوروبي.

بعد توجيه تهم فساد لأربعة أشخاص على خلفية علاقتهم بقطر، طلبت السلطات القضائية البلجيكية رفع الحصانة عن الإيطالي مارك تارابيلا المقرب من بيار أنطونيو بانزيري، عضو البرلمان الأوروبي السابق المتهم في القضية والذي تم ضبط ٦٠٠ ألف يورو نقدًا في منزله.

ونفى تارابيلا الذي تم تفتيش منزله أيضًا، تورطه في قضايا فساد، لكن النائب الاشتراكي أقرّ بالقيام بزيارة مدفوعة التكاليف إلى قطر في شباط/فبراير ٢٠٢٠ من دون إعلام البرلمان رغم أنه ملزم بذلك.

وقال محاميه مكسيم تولر على قناة "آر تي إل" البلجيكية "تمت دعوته... لحضور مؤتمر. المنظمة دفعت التكاليف».

وأضاف "لم يعلن عنها حينذاك... ثم توجه إلى غانا، ثم أصيب بكوفيد... ذكّرته مساعدته بأن يعلن عنها، لكن المهلة انقضت».

وشدد المحامي على أن موكله "سيصحح الأمور... لا شيء غير قانوني في أن تدفع منظمة ما تكلفة زيارة"، مؤكدا أن النائب الأوروبي "ذهب لمشاهدة تشييد الملاعب وطلب مقابلة عمال».

وكان مارك تارابيلا قد نوّه في البرلمان الأوروبي في تشرين الثاني/نوفمبر بـ"التطور الإيجابي" للحقوق في قطر - باسم "السياسة الواقعية" و"التشجيع"، بحسب محاميه مكسيم تولر.

حاول المحامي أيضًا شرح علاقة "الصداقة" بين موكله وبيار أنطونيو بانزيري، قائلا إن الأخير "ليس مواطنا إيطاليًا عاديا... انتخب ثلاث مرات في البرلمان الأوروبي، شخص محترم جدًا... من المحتمل جدًا أنه نصح (تارابيلا) بقول ذلك"، مشددا في الآن نفسه على أنه لا يتصور "أن النائب الإيطالي" يمكن أن "يستغل صداقتهما ماليا».

فرنسا تفكك مصنعا ضخما لتصنيع السجائر المقلدة

❖باريس

أعلن الدرك الوطني الفرنسي تفكيك مصنع كبير للسجائر المقلدة هذا الأسبوع في غرب فرنسا، بالقرب من مدينة روان، حيث صادر أكثر من ١٠٠ طن من هذه المنتجات. ورُصدت هذه المنشأة المخالفة إثر معلومات استخبارية وصلت عن طريق مكتب الشرطة الأوروبي (يوروبول)، تم إرسالها في نهاية عام ٢٠٢٢ إلى قسم أبحاث روان. وتحدثت هذه المعلومات عن حركة تهريب دولية للسجائر في مستودع في منطقة صناعية في منطقة سانت أوبان ليزيلبوف قرب روان.

شخصية العام

مجلة نجوم واضواء العربية

تكرم وتختار سعادة الشيخة وسيدة الاعمال المرموقة

نورة آل خليفة

حفظها الله

رئيس مجلس إدارة مجموعة ذانين التجارية لريادة الاعمال

الشخصية القيادية والمثالية ورائدة الاعمال العربية الاولى لعام ٢٠٢٢

ولي العهد يفتتح مركزا لشركة "ديلويت" العالمية بعمان

❖عمان

افتتح سمو الأمير الحسين بن عبدالله الثاني ولي العهد، الاثنين، مركزا لشركة «ديلويت» في العاصمة عمان، والتي تعد من كبرى الشركات العالمية في مجال الاستشارات والخدمات الرقمية والتقنية.

ويهدف المركز إلى تعزيز مفهوم التحول الرقمي من خلال الحلول التقنية وتحليلات البيانات، وتنمية الموارد البشرية، وتوفير الخدمات الإعلانية والتسويقية للعملاء، وتصميم حلول خاصة للعملاء للتعامل مع التحديات التي تواجه القطاعين العام والخاص في المنطقة.

واعتبر سمو ولي العهد أن المركز يعزز مكانة الأردن كمركز إقليمي ودولي في مجال تكنولوجيا المعلومات، ويتيح الفرصة أمام المواهب الأردنية الشابة للتعلم والتطوير وتنمية المهارات.

من جهته، أكد وزير الاقتصاد الرقمي والريادة أحمد الهناندة في كلمة له أن افتتاح المركز ينسجم مع رؤية التحديث الاقتصادي، مشيرا إلى أن الأردن أصبح وجهة جاذبة للاستثمار في قطاع تكنولوجيا المعلومات، لما يتمتع به من بنية تحتية رقمية مجهزة، وكفاءات بشرية مؤهلة، وتشريعات محفزة للاستثمار.

بدوره، قال المدير التنفيذي للخدمات الاستشارية في شركة "ديلويت" الشرق الأوسط، راشد بشير إن افتتاح مركز رقمي متطور في الأردن يعد فرصة مهمة لنمو النظام البيئي للأعمال في الإقليم.

وحسب بشير، يبلغ عدد العاملين في المركز حاليا ٩٠ عاملا وعاملة، وتعتزم الشركة زيادة عددهم خلال الأعوام المقبلة ليصل إلى ٣٥٠.

الصفدي يلتقي منسق الشرق الأوسط وشمال إفريقيا في مجلس الأمن القومي الأميركي

❖عمّان

بحث نائب رئيس الوزراء ووزير الخارجية وشؤون المغتربين، أيمن الصفدي، مع منسق شؤون الشرق الأوسط وشمال إفريقيا في مجلس الأمن القومي الأميركي، بريت ماكغورك، العلاقات الأردنية الأميركية والجهود المبذولة لحل الأزمات الإقليمية.

وأكد الصفدي وماكغورك، صلابة علاقات الشراكة الأردنية الأميركية واستمرار العمل على توسعة التعاون في سياقها بما يخدم المصالح المشتركة للبلدين.

وثمن الصفدي الدعم الذي تقدمه الولايات المتحدة الأميركية لرفد العملية التنموية في الأردن ومساعدته على مواجهة تبعات الأزمات الإقليمية، لافتاً إلى أهمية توقيع البلدين مذكرة التفاهم التي تؤطر المساعدات الأميركية للأردن والتي كانت الأطول مدة والأكبر حجماً في مذكرات التفاهم الأربعة التي وقعتها المملكة وواشنطن.

من جهته، ثمن ماكغورك، خلال اللقاء الذي شارك فيه كبير المستشارين لشؤون أمن الطاقة العالمي في وزارة الخارجية الأميركية آموس هوشستين، علاقات الشراكة التاريخية مع الأردن ودوره في تعزيز الأمن والاستقرار في المنطقة.

وجرى خلال الاجتماع بحث عدة قضايا إقليمية وفي مقدمها القضية الفلسطينية والأزمة السورية والتعاون في مكافحة الإرهاب و جهود دعم العراق وأمنه واستقراره ودعم لبنان.

وأكد الصفدي مركزية الدور الأميركي القيادي في جهود تفعيل العملية السلمية بهدف حل الصراع على أساس حل الدولتين وفق القانون الدولي والمرجعيات المعتمدة، مثمنا مواقف الولايات المتحدة الواضحة في دعم حل الدولتين ورفض الإجراءات الأحادية التي تقوضه، وتأكيدها أهمية احترام الوضع التاريخي والقانوني القائم في القدس ومقدساتها.

واتفق الصفدي وماكغورك على أهمية استمرار التعاون والتنسيق في جهود حل الأزمات الإقليمية وتكريس الأمن والاستقرار والتنمية في المنطقة.

الأمير مرعد يزور الهيئة المستقلة للانتخاب

❖عمّان

عبّر سمو الأمير مرعد بن رعد رئيس المجلس الأعلى لحقوق الأشخاص ذوي الإعاقة، عن تفاؤله في تحقيق تقدم ملموس يسهم في زيادة قاعدة المشاركة السياسية لذوي الإعاقة.

وأعرب سموه، خلال زيارته للهيئة المستقلة للانتخاب، عن ثقته بدور الهيئة، كمؤسسة دستورية وبإجراءاتها التي تحرص من خلالها على تسهيل مشاركة الأشخاص ذوي الإعاقة بالانتخابات، مبيناً بعض التحديات التي واجهتهم في العمليات الانتخابية السابقة وأشكال معالجتها المتاحة.

وأشاد سموه بالتعاون الذي قدمته الهيئة لهم، والذي تسعى إلى تطويره دوماً.

وبحسب بيان الهيئة، الاثنين، أكد رئيس مجلس مفوضي الهيئة المستقلة للانتخاب، المهندس موسى المعايطة، أن تعزيز المشاركة السياسية للأشخاص ذوي الإعاقة واجب وطني، من خلال تعزيز سُبل مشاركتهم في العملية السياسية بعمومها والعملية الانتخابية على وجه التحديد.

وعرض المعايطة الإجراءات التي تقدمها الهيئة في سبيل تعزيز مشاركتهم، وأهمها تطبيق مبدأ الإتاحة في تسهيل وصول الناخبين من ذوي الإعاقة إلى صناديق الاقتراع والاستثمار بما قدمت لهم رؤية الدولة الأردنية في التحديث السياسي من تمكين لمشاركتهم، وخصوصاً في قانون الأحزاب، والذي اشترط وجود نسبة لهم في أي حزب.

واتفق الطرفان، وفقا لبيان الهيئة، على ضرورة تدعيم العلاقة بين الهيئة المستقلة للانتخاب والمجلس الأعلى لحقوق الأشخاص ذوي الإعاقة وتعزيز التعاون المشترك، وتشكيل فريق مشترك لبحث سبل تعزيز المشاركة السياسية والانتخابية، واتخاذ التدابير المتعلقة كافة في تسهيل مشاركة الأشخاص ذوي الإعاقة، من خلال التقييم المسبق لمراكز الاقتراع والفرز، ضمن المعايير الدولية والمعتمدة في المجلس الأعلى للأشخاص ذوي الإعاقة، وتدريب العاملين في مراكز الاقتراع والفرز على التدابير التيسيرية لتسهيل وصول الأشخاص ذوي الإعاقة إلى المراكز المحددة.

خلال اجتماع لمتابعة خطة الحكومة للاستثمار

الملك: تحديد الأولويات في الفرص الاستثمارية حسب خطة التحديث

- الملك: أهمية المضي قدما في ترويج الفرص في الأسواق المستهدفة
- الخصاونة: إعادة تفعيل وزارة الاستثمار لتكون المرجعية الوحيدة للمستثمرين

❖عمان

أكد جلالة الملك عبدالله الثاني ضرورة تحديد الأولويات في الفرص الاستثمارية حسب الخطة التنفيذية لرؤية التحديث الاقتصادي وخارطة طريق تحديث القطاع العام، لا سيما وأن العام الحالي هو عام التنفيذ.

وبين جلالته خلال اجتماع عقد في قصر الحسينية، الاثنين، لمتابعة خطة الحكومة للاستثمار، أن عامل الوقت في التنفيذ مهم، في ظل ما يواجهه الأردن من ظروف اقتصادية.

وشدد جلالة الملك، خلال الاجتماع الذي حضره سمو الأمير الحسين بن عبدالله الثاني ولي العهد، على أهمية المضي قدما في ترويج الفرص في الأسواق المستهدفة، لوضع الأردن على الخارطة كوجهة استثمارية جاذبة.

وأشار جلالته إلى ضرورة تسريع مشاريع الشراكة بين القطاعين العام والخاص، وإيجاد فرص استثمارية جديدة تساهم عوائدها في نمو الاقتصاد.

بدوره، تحدث رئيس الوزراء الدكتور بشر الخصاونة عن قانون البيئة الاستثمارية الذي دخل حيز التنفيذ أخيرا، وجهود الحكومة لاستكمال إصدار التشريعات المرتبطة به من أنظمة وتعليمات تهدف إلى التخفيف من البيروقراطية وتسريع الإجراءات للمستثمرين.

وأشار إلى أن العمل جار على إعادة هيكلة وزارة الاستثمار ورفدها بكوادر بشرية متخصصة في مجالات الترويج والدراسات ومتابعة المستثمرين، وذلك من خلال مشروع إعادة الهيكلة ضمن خطة تطوير القطاع العام، لافتا إلى أنه سيتم إعادة تفعيل دور الوزارة لتكون المرجعية الوحيدة للمستثمرين.

من جهتها، بينت وزيرة الاستثمار خلود السقاف أن استراتيجية الحكومة لترويج الاستثمار ٢٠٢٣-٢٠٢٥ التي سيتم إطلاقها ستشمل قطاعات تكنولوجيا المعلومات والخدمات المرتبطة بها، والسياحة والسياحة العلاجية، والصناعات الدوائية والعلوم الحياتية، والرعاية الصحية، والصناعات الغذائية، والألبسة والمحيكات، والزراعة، والخدمات اللوجستية، والتعدين والكيماويات.

ولفتت إلى أنه سيتم إطلاق منصة إلكترونية "استثمر في الأردن" وتشمل: خارطة استثمارية تفاعلية، والفرص الاستثمارية ومشاريع الشراكة بين القطاعين العام والخاص، والميزة التنافسية للاستثمار في الأردن، ودراسات جدوى أولية للفرص الاستثمارية، والمزايا والحوافز الاستثمارية التي تمنح بحسب القانون، والملفات القطاعية والميزة التنافسية لكل القطاعات في المملكة، وتحديث الأدلة الإرشادية لممارسة الأعمال. وحضر الاجتماع عدد من المسؤولين والوزراء المعنيين.

مجلس الوزراء يوافق على الأسباب الموجبة لمشروع قانون معدل لقانون أصول المحاكمات الشرعية

❖عمان

قرّر مجلس الوزراء، في جلسته التي عقدها الاثنين، برئاسة رئيس الوزراء، الدكتور بشر الخصاونة، الموافقة على الأسباب الموجبة لمشروع قانون معدِّل لقانون أصول المحاكمات الشرعيَّة لسنة ٢٠٢٣م، تمهيداً لإرساله إلى ديوان التَّشريع والرَّأي لاستكمال إجراءات إصداره حسب الأصول، مع إعطائه صفة الاستعجال.

ويهدف مشروع القانون إلى تمكين المحاكم الشرعيَّة والنِّيابة العامَّة ومكاتب الإصلاح والتَّوفيق الأسري من استخدام الوسائل الإلكترونيَّة والتقنيَّات الحديثة في أعمالها، وتطوير إجراءات التَّقاضي والتَّوثيق؛ بما ينعكس إيجاباً على العمل القضائي وييسِّر سُبُل الوصول إلى العدالة.

كما قرَّر مجلس الوزراء الموافقة على الأسباب الموجبة لمشروع نظام معدِّل لنظام صندوق التَّكافل الاجتماعي للقضاة الشَّرعيين وأعوان القضاء الشَّرعي لسنة ٢٠٢٣م، وذلك لمعالجة أسس الصَّرف لمشتركي الصُّندوق من القضاة وأعوان القضاء الشَّرعي في المرَّة الأولى، الذين يُعيَّنون خلال السَّنة الماليَّة للصَّندوق، وتوحيد آليَّة الصَّرف لأعوان القضاة بما يتوافق مع نظرائهم من أعوان القضاء النِّظامي.

وقرَّر المجلس الموافقة على الأسباب الموجبة لمشروع نظام اللِّجان في المجلس الطبِّي الأردني لسنة ٢٠٢٣م؛ بهدف تشكيل لجان فنيَّة لمختلف مهام المجلس بعد صدور قانون المجلس الطبِّي الأردني رقم (١٨) لسنة ٢٠٢٢م، وتطوير برامج الامتياز والاختصاص والزَّمالة، وتطوير امتحانات المجلس الطبِّي الأردني.

كما قرَّر الموافقة على الأسباب الموجبة لمشروع نظام ممارسة مهنة العلاج الحكمي لسنة ٢٠٢٣م؛ بهدف مواكبة التطوُّر في تقديم خدمات التَّأهيل، وضبط محتوى وآليَّة التَّقارير الطبيَّة والقضائيَّة، وتعزيز التَّوافق مع قانون المساءلة الطبيَّة، ووضع بروتوكول ينظِّم ويحدِّد السِّياحة العلاجيَّة، وتوفير فرص التَّدريب للخريجين.

وقرَّر المجلس كذلك الموافقة على الأسباب الموجبة لمشروع نظام معدِّل لنظام التَّنظيم الإداري للمؤسَّسة الأردنيَّة لتطوير المشاريع الاقتصاديَّة لسنة ٢٠٢٣م؛ وذلك نظراً لصدور قانون البيئة الاستثماريَّة رقم (٢١) لسنة ٢٠٢٢م الذي تضمَّن نقل مهام المعارض إلى المؤسَّسة، وتغيير مسمَّيات بعض المديريَّات والمكاتب في المحافظات، ومواكبة التغييرات التي طرأت على مهام المؤسَّسة.

كما قرَّر المجلس الموافقة على استضافة الأردن للمركز العربي لدراسات السِّياسات الاجتماعيَّة والقضاء على الفقر في الدُّول العربية، والمصادقة على النِّظام الأساسي للمركز.

ويأتي قرار استضافة المركز تبعاً لقرار مجلس جامعة الدُّول العربيَّة ومجلس وزراء الشؤون الاجتماعيَّة العرب بإنشائه في الأردن؛ ليمثِّل آليَّة فنيَّة إقليميَّة تدعم جهود الدُّول العربيَّة الرَّامية إلى القضاء على الفقر بمختلف أبعاده، ووضع السِّياسات الاجتماعيَّة الدَّاعمة لذلك، بما يسهم في جهود تحقيق التَّنمية المستدامة.

على صعيد آخر، قرَّر مجلس الوزراء تعيين المهندس عبد الرَّحيم الوريكات مديراً عامَّاً لهيئة تنظيم النَّقل البرِّي، وإنهاء خدمات مدير عام الهيئة طارق الحباشنة.

الصفدي يطلع مجلس النواب على نتائج زيارة بغداد

❖عمان

وضع رئيس مجلس النواب أحمد الصفدي المجلس بصورة زيارته والوفد البرلماني الى العاصمة العراقية بغداد.

وقال الصفدي في مستهل جلسة مجلس النواب الاثنين "شعرنا خلال زيارتنا بتقدير كبير لمواقف الأردن بقيادة جلالة الملك عبدالله الثاني، من مختلف المسؤولين وقادة الكتل والتيارات السياسية في البرلمان العراقي"، مضيفا "لقد عدنا من بغداد، وكلنا فخر واعتزاز بحجم محبة وثقة المسؤولين وقادة الكتل العراقية بجلالة الملك عبدالله الثاني". وأضاف، شعرنا خلال زيارتنا بتقدير كبير لمواقف الأردن بقيادة جلالة الملك عبد الله الثاني، من مختلف المسؤولين وقادة الكتل والتيارات السياسية في البرلمان العراقي ولم تغب في أي لقاء عبارات الثناء والشكر لما قدمه الأردن للأشقاء في العراق في مختلف المحن والأزمات، مؤكدين أن هذا نهج الهاشميين الذين ما كانوا إلا العون والسند لأبناء أمتهم. وبين أن الوفد نقل لرئيس الجمهورية عبد اللطيف رشيد، ورئيس مجلس الوزراء محمد السوداني، ورئيس حكومة إقليم كردستان العراق مسرور بارزاني، لهم تحيات وتقدير جلالة الملك وحرصه على أمن واستقرار العراق ودعم العملية السياسة في العراق والبناء على مخرجات مؤتمر بغداد للشراكة والتعاون. وأكد الصفدي أننا لمسنا رغبة كبيرة في الدفع بالمشاريع الثنائية بين البلدين من قبل رئيس مجلس النواب العراقي محمد الحلبوسي ومختلف قادة وأعضاء الكتل السياسية الذين كانون يدفعون بتعظيم مساحات التوافق والتلاقي.

وأشار الى أن الوفد البرلماني الأردني ورؤساء الكتل قدموا صورة مشرقة عن الأردن، وشروحات وقراءات وافية عن جدوى المشاريع المشتركة بين البلدين والتي تعود بالنفع على شعبينا الشقيقين، كما قدم أعضاء الوفد في كل لقاء قراءة وتحليلاً اقتصادياً موثقاً بالأرقام والأدلة والبراهين واستطعنا تغيير الكثير من المفاهيم والمواقف الغامضة لدى الجانب العراقي.

مجلس النواب يُقر حزمة من مشاريع القوانين

❖عمان

أقر مجلس النواب خلال الجلسة التي عقدها برئاسة رئيس المجلس أحمد الصفدي وحضور هيئة الوزارة الإثنين حُزمة من مشاريع القوانين.

فقد أقر المجلس مشروع قانون التصديق على معاهدة تسليم المجرمين بين المملكة الأردنية الهاشمية ورومانيا لسنة ٢٠٢١.

وجاءت الأسباب الموجبة لمشروع قانون الاتفاقية التزاما بنص الفقرة ٢ من المادة ٣٣ من الدستور، وتعزيزا للتعاون بين المملكة الأردنية الهاشمية ورومانيا في مجال مكافحة الجريمة المنظمة الخطيرة بما في ذلك الجريمة المنظمة وضمان عدم إفلات المجرمين من العدالة وتسهيل مجال تسليم المجرمين بما يتوافق مع المبادئ الدستورية.

وقال وزير العدل، ان هذه الاتفاقية لا تعني تسليم المواطنين الأردنيين ومحاكمتهم في رومانيا، وإنما هي تسليم المجرمين ومحاكمتهم في الأردن، كما لا تتضمن الاتفاقية تسليم مواطن أردني ارتكب جريمة في رومانيا وعاد للأردن لرومانيا وهو ما ينطبق أيضا على المواطن الروماني.

كما أقر مجلس النواب مشروع قانون التصديق على اتفاقية تسليم الأشخاص بين حكومة المملكة الأردنية الهاشمية وجمهورية قبرص لسنة٢٠٢٢، كما جاءت من اللجنة القانونية النيابية.

وجاءت الأسباب الموجبة لمشروع قانون التصديق على الاتفاقية تعزيزا للتعاون بين البلدين في مجال مكافحة الجريمة المنظمة والحد منها وضمان عدم إفلات المجرمين من العدالة وتسهيل مجال تسليم الأشخاص بما يتوافق مع المبادئ الدستورية.

وكان رئيس اللجنة القانونية النيابية النائب الدكتور غازي الذنيبات قال، إن الاتفاقيتين مع رومانيا وقبرص لا تعطيان الحق في تسليم المواطن الأردني للمحاكمة في البلدين على جرم ارتكبه في أي من البلدين، وإنما هي متعلقة بطلب تسليم المجرم إذا ارتكب جريمة وغادر الأردن.

وأقر المجلس كذلك مشروع القانون المعدل لقانون الأحوال المدنية كما جاء من اللجنة القانونية النيابية، حيث جاءت الأسباب الموجبة لمعالجة الخلل في الممارسات العملية الناشئة عن تغيير البيانات الواردة في قيود الأحوال المدنية ليشمل أثر القرار القضائي المدعي وأفراد عائلته واخوته وأصوله وفروعه وأبنائهم غير الممثلين بالدعوى.

الى ذلك شرع المجلس بمناقشة مشروع قانون معدل لقانون رسوم تسجيل الأراضي لسنة ٢٠٢٢ كما جاء من لجنة الاقتصاد والاستثمار النيابية.

وقدم رئيس لجنة الاقتصاد والاستثمار النيابية النائب عمر النبر ملخصا حول مشروع القانون وأهميته في تعزيز الاستثمار بقطاع العقار.

وجاءت الأسباب الموجبة لمشروع القانون المعدل لغايات تحفيز الاستثمار في قطاع العقارات والإسكان، وزيادة حجم التداول في سوق العقار من خلال تخفيض نسبة الرسوم المستوفاة بالنسبة إلى قيمة العقار عن عقود البيع والهبة، وكذلك لتحديد قيم الرسوم المفروضة على معاملات تسجيل الأراضي بما يتناسب مع القيم الحقيقية للخدمات والقيمة الشرائية للدينار، ولإعفاء معاملات البيع اللاحق من رسوم تسجيل الأراضي التي تتم من خلال عقود بيع المرابحة التي تجريها البنوك الإسلامية والمؤسسات المالية التي تمارس أعمال المرابحة للعقارات.

من جانب آخر، وفي رده على مداخلات النواب حول التعيينات في وزارة الخارجية وشؤون المغتربين، قال نائب رئيس الوزراء وزير الإدارة المحلية توفيق كريشان، إن التعيينات التي تمت لدبلوماسيين في وزارة الخارجية وشؤون المغتربين أخيرا تمت بالأطر القانونية، حيث تم إخضاعهم جميعا لامتحانات ومقابلات شخصية ولم تكن مزاجية.

من جهة أخرى تبنى النائب عماد العدوان مذكرة نيابية تطالب الحكومة بتعديل قانون معدل لقانون ضريبة الدخل لسنة ٢٠١٨ ورفع الضريبة على البنوك وشركات الاتصالات والتعدين والتأمين.

ورفع رئيس المجلس أحمد الصفدي الجلسة ليوم الأربعاء القادم.

الأشغال تعلن حالة الطوارئ المتوسطة في عدد من المناطق

❖عمان

أعلنت وزارة الأشغال العامة والإسكان، الاثنين، بدء العمل بخطة الطوارئ المتوسطة، في عمان والزرقاء والمفرق ومادبا ومعان، تزامنًا مع الظروف الجوية المتوقعة التي تؤثر على المملكة، وفق المعلومات الواردة عن إدارة الأرصاد الجوية.

وأكدت الوزارة في بيان صحفي، جاهزيتها للتعامل مع الظروف الجوية المتوقعة ومعالجة الملاحظات الواردة لها على مدار ٢٤ ساعة من خلال فرقها الميدانية.

وأضافت، إنه تم التعميم على المديريات بمختلف أنحاء المملكة الاستعداد التام لمواجهة الظروف الجوية المتوقعة وإجراء جولات تفقدية دورية للمناطق كافة.

ودعت الوزارة المواطنين إلى أخذ الحيطة والحذر من خطر تدني مدى الرؤية الأفقية بسبب الضباب في ساعات الصباح، خاصة فوق المرتفعات الجبلية وأجزاء من البادية وخطر احتمال تشكل السيول في الأودية والمناطق المنخفضة في بعض المناطق الشرقية والجنوبية الشرقية بما فيها البحر الميت والعقبة.

كما دعت إلى عدم التردد بالإبلاغ عن أي حالة طارئة من خلال التواصل المباشر مع غرفة العمليات الرئيسية في الوزارة وغرف العمليات في المحافظات، أو من خلال تطبيق نظام بلاغات الأشغال على الهواتف الذكية أو من خلال غرف عملياتها المتمثلة، بطوارئ الوزارة غرفة العمليات الرئيسية ٠٦٥٨٥٠١١١، وغرفة عمليات أشغال مديرية الكرك: ٠٧٨٠٣٧٧٢٣١، غرفة عمليات مديرية أشغال محافظة جرش: ٠٧٨٠٣٧٧١٨٧، غرفة عمليات مديرية أشغال مادبا: ٠٧٨٠٣٧٧٣٦٦، غرفة عمليات مديرية أشغال محافظة معان: ٠٧٨٠٣٧٧٣٣٨، غرفة عمليات مديرية أشغال محافظة المفرق: ٠٧٨٠٣٧٧٣٨٩، غرفة عمليات مديرية أشغال محافظة البلقاء: ٠٧٨٠٣٧٧٤١٣، غرفة عمليات مديرية أشغال محافظة الطفيلة: ٠٧٨٠٣٧٧١٥٨، غرفة عمليات مديرية أشغال محافظة عجلون: ٠٧٨٠٣٧٧٢٥٨، غرفة عمليات مديرية أشغال محافظة الزرقاء: ٠٧٨٠٣٧٧١٢٥، غرفة عمليات مديرية أشغال محافظة العقبة: ٠٧٨٠٣٧٧٣٥١، غرفة عمليات مديرية أشغال محافظة إربد: ٠٧٨٠٣٧٧٢٧٦، غرفة عمليات مديرية أشغال لواء الرمثا: ٠٧٨٠٣٧٧١٣٦، غرفة عمليات مديرية أشغال محافظة العاصمة: ٠٧٨٠٣٧٧٢٩١، وغرفة عمليات مديرية أشغال إقليم البترا: ٠٧٨٠٣٧٧١٧٩.

اتفاقية تعاون وتدريب بين المهندسين وأسس الاتصال

❖عمان

وقعت نقابة المهندسين ومركز أسس الاتصال للتدريب والتسويق اتفاقية تعاون لتدريب المهندسين حديثي التخرج.

ووقع الاتفاقية نقيب المهندسين أحمد الزعبي، ومفوض المركز مدير العمليات المهندس أنس الفيومي.

وبحسب بيان للنقابة الاثنين أكد الزعبي، أن النقابة أخذت على عاتقها مهمة التنسيق والتواصل مع مؤسسات المجتمع المدني والشركات والجامعات من أجل توفير فرص تدريب للمهندسين في ظل تزايد اعداد الخريجين سنويا.

وأشار إلى أن الظروف الاقتصادية المتلاحقة وما خلفته جائحة كورونا من إغلاق الاسواق أمام المهندسين، أدى الى تراكم اعداد الباحثين عن فرص تدريب لتصل الى نحو ٢٥-٣٠ ألف مهندس ومهندسة مسجل منهم في النقابة ١٤ ألفا.

ولفت الزعبي إلى أن الاتفاقية تركز على تأهيل وتدريب و اعداد وتطوير المهندسين كمهمة رئيسة في الظرف الراهن، سيما أن هناك العديد من الدول التي بدأت بطلب مهندسين للعمل ضمن كوادرها كألمانيا، وأميركا، وكندا وغيرها.

بدوره، قال الفيومي، إن مركز أسس الاتصال للتدريب هو أول أكاديمية وأكبر تجمع لمهندسي اتصالات أردنيين، ودرب اكثر من ١٣٠٠ مهندس اتصالات ولها ٧ فروع في العالم العربي.

اختتام امتحانات تكميلية "التوجيهي" والتربية تتوقع موعد صدور النتائج

❖عمان-محمد عضيبات

اختتمت، الاثنين امتحانات شهادة الدراسة الثانوية العامة الدورة التكميلية للعام ٢٠٢٢ والتي انطلقت أولى جلساتها في ٢٧ من كانون الأول الماضي بمشاركة نحو مائة ألف طالب وطالبة من جميع الفروع الأكاديمية والمهنية.

وأشار بيان لوزارة التربية والتعليم إلى أن عمليات التصحيح تسير وفق المخطط محدد، حيث من المتوقع أن تعلن النتائج خلال الثلث الأول من شهر شباط القادم.

وأعرب وزير التربية والتعليم الدكتور عزمي محافظة في بيان للوزارة عن شكره لجميع الكوادر التي قامت على عقد الامتحان، كما أعرب عن شكره لكافة المؤسسات الوطنية التي ساهمت في سير الامتحانات.

يذكر أن بيان الوزارة أكد تسجيل هذه الدورة أعلى مستويات الانضباط، من حيث تدني عدد المخالفات، و تدني عدد الملاحظات والشكاوى حول الامتحانات سواء من خلال رصد غرف العمليات أو من خلال وسائل الإعلام والاتصال التي كانت الوزارة ترصدها.

الأمير مرعد يلتقي لجنة الحريات وحقوق المواطنين في مجلس الأعيان

❖عمان

التقى سمو الأمير مرعد بن رعد، رئيس المجلس الأعلى لحقوق الأشخاص ذوي الإعاقة، في مقر المجلس، الاثنين، لجنة الحريات وحقوق المواطنين في مجلس الأعيان، برئاسة العين بسام التلهوني.

وبحث اللقاء واقع حقوق الأشخاص ذوي الإعاقة وسبل تدعيمها في المملكة، إلى جانب سبل تعزيز حق الأشخاص ذوي الإعاقة في الوصول لجميع الخدمات والبرامج المقدمة من قبل مؤسسات الدولة.

وعرض سموه، خلال اللقاء، للجوانب الإيجابية التي حققها الأردن في مجال دعم الأشخاص ذوي الإعاقة في ظل اهتمام ودعم جلالة الملك عبدالله الثاني.

وأشار سموه إلى أن الأردن أحرز تقدمًا ملحوظًا في مجال التشريع بصدور قانون عصري ومناهض للتمييز، وهو قانون حقوق الأشخاص ذوي الإعاقة رقم ٢٠ لسنة ٢٠١٧، والإنجازات التشريعية التي تحققت سواء على صعيد التعديلات الدستورية أو تعديلات نظام الخدمة المدنية، والتي جاءت نتيجة جهود مستمرة وتنسيق متصل بين المجلس الأعلى ولجنة تحديث منظومة الحياة السياسية وديوان الخدمة المدنية، إضافة إلى الاستراتيجيات القطاعية التي تم تطويرها في مجال: التعليم الدامج، وإمكانية الوصول وبدائل دور الإيواء.

كما عرض سموه لأبرز التحديات التي تواجه الأشخاص ذوي الإعاقة في الأردن، مشيرًا إلى أن التحدي الأكبر أمامهم يكمن في مجال التعليم، حيث أن نسبة الذين يتلقون أي شكل من أشكال التعليم منهم لا تتجاوز ٢ بالمئة، وأن المخصصات التي يجري رصدها في مجال تعليمهم ما زالت دون الطموح، مما يستدعي وضع التعليم الدامج على سلم الأولويات ورصد المخصصات المالية اللازمة لعكسه على أرض الواقع.

ونوه سموه إلى ضعف المشاركة السياسية للأشخاص ذوي الإعاقة، والتحديات التي يواجهونها في مختلف القطاعات كالعمل والخدمات الصحية والعيش المستقل وغيرها.

وأكد ضرورة وجود خطة وطنية شاملة تعمل على تفعيلها جميع الجهات المعنية، تضع قضايا حقوق الأشخاص ذوي الإعاقة ضمن أولويات البرامج والخطط المنفذة من قبل مؤسسات الدولة في المستقبل القريب.

من جانبه، أشاد العين التلهوني بالجهود المبذولة من قبل المجلس والتقدم الذي تم إحرازه على الصعيدين العملي والتشريعي في ظل التحديات والقيود المتعلقة بالموارد المالية والاقتصادية والبشرية، مؤكدا أن تمكين الأشخاص ذوي الإعاقة على الجانب التشريعي والتطبيقي وضمن أفضل الممارسات والسياسات يقع على رأس أولويات لجنة الحريات وحقوق المواطنين.

من جهتهم، أشار أعضاء اللجنة إلى دعمهم لجهود المجلس من خلال اللجان المختلفة في مجلس الأعيان، حيث سيتم طرح التحديات التي يواجهها الأشخاص ذوي الإعاقة ضمن أجندة عمل تلك اللجان بما يساهم في تعزيز وصول الأشخاص ذوي الإعاقة لحقوقهم في مناحي الحياة المختلفة.

وحضر اللقاء مقرر لجنة الحريات وحقوق المواطنين العين الدكتور إبراهيم البدور، وأعضاء اللجنة الأعيان: الدكتورة محاسن الجاغوب، وفاضل الحمود، ومحمد الزواهرة، وآسيا ياغي، وعن المجلس أمينه العام الدكتور مهند العزة.

الأميرة عالية بنت الحسين تفتتح معرض سوق الفن بجامعة العلوم التطبيقية

❖عمان

افتتحت سمو الأميرة عالية بنت الحسين معرض سوق الفن في جامعة العلوم التطبيقية الخاصة في كلية الفنون والتصميم.

وحضر الافتتاح، بحسب بيان صادر عن الجامعة، رئيس مجلس أمناء الجامعة الدكتور هيثم عبدالله أبو خديجة وعدد من المختصين ومن أعضاء الهيئة الأكاديمية والإدارية بالجامعة.

وتضمن المعرض عرضا للوحات فنية من جهات مختلفة، كرابطة الفنانين الأردنيين وطلبة وأكاديميين من الجامعة، حيث يقام المعرض هذا العام بالتعاون مع مؤسسة الأميرة عالية، وخصص ريعه لدعم مشروعات المؤسسة الخيرية داخل المملكة.

ويقام المعرض سنويا في رحاب الجامعة بمشاركة فاعلة، حيث يستمر باستقبال الزوار حتى يوم الخميس المقبل.

جلسة للتعريف بجائزة الحسين للعمل التطوعي لضباط الأمن العام

❖عمان

نظمت وزارة الشباب، الاثنين في بيت شباب عمان، جلسة تعريفية بجائزة الحسين بن عبدالله للعمل التطوعي، لضباط مديرية الإعلام والشرطة المجتمعية في مديرية الأمن العام.

وأكد أمين عام الوزارة الدكتور حسين الجبور، خلال الجلسة بحضور أعضاء لجنة إدارة الجائزة، التشاركية بين وزارة الشباب وجهاز الأمن العام ودور شعبة الشرطة المجتمعية في التوعية والتثقيف للشباب الأردني، لافتاً إلى أن الجائزة تهدف إلى التوسع في نشر ثقافة العمل التطوعي وتكريم جهود الأفراد والمؤسسات للمساهمة في الخدمة المجتمعية.

وأشار إلى دور المديرية في تمكين الأفراد والمؤسسات من تطبيق النظام والتعبير عن الانتماء للوطن والولاء للقيادة من خلال برامج المديرية والمبادرات التطوعية بشكل عام.

وعرض رئيس شعبة الشرطة المجتمعية المقدم وصفي العتوم لدور المديرية في العمل التطوعي على المستوى الوطني، من خلال المبادرات الفردية والجماعية بين ضباط وأفراد الأمن العام بجميع المديريات والشعب العاملة في المملكة.

وقال إن المديرية ستساند جهود الوزارة في التعريف بالجائزة عبر البرامج الإذاعية وجلسات التوعية والتثقيف؛ لتحفيز ضباط وأفراد مديرية الأمن العام والمجتمع على المشاركة لنيل الجائزة ضمن فئات الأعمال التطوعية الفردية والجماعية والمؤسسية.

ورشة حول ضمان المشاركة الهادفة خلال الدورة الرابعة للاستعراض الدوري الشامل للأردن

❖عمان

نظم مكتب المنسق العام الحكومي لحقوق الإنسان في رئاسة الوزراء، بالتشارك مع مكتب المنسق المقيم للأمم المتحدة في الأردن، والمعهد الدنماركي لحقوق الإنسان، الاثنين، ورشة حول الممارسات الفضلى لضمان المشاركة الهادفة خلال الدورة الرابعة للاستعراض الدوري الشامل للأردن.

وتناولت الورشة دليل الإرشادات الدولية والممارسات الفضلى لحالة الاستعراض الدوري الشامل، وإتاحة الفرصة للمشاركين بتطوير مقترحاتهم، للتكيف مع هذه الممارسات في السياق الوطني، وتطوير خارطة طريق ذات صلة.

وقالت ممثلة مكتب المنسق المقيم للأمم المتحدة كريستينا مينيك، بحضور المنسق العام الحكومي لحقوق الإنسان نذير العواملة، ومديرة إدارة حقوق الإنسان والأمن الإنساني ورئيسة اللجنة الدائمة لحقوق الإنسان في وزارة الخارجية وشؤون المغتربين السفيرة رغد السقا، إنهم يؤمنون في الأمم المتحدة بأن المشاركة في الشؤون العامة من حقوق الإنسان الأساسية؛ وأداة غير مستخدمة بالقدر الكافي لرسم السياسات على نحو أفضل.

وأضافت أن المشاركة تعمق فهم المسائل، وتساعد في تحديد الحلول الأفضل، مما يخفض التوتر الاجتماعي، ويمنع حدوث العنف، كما أنها تؤدي إلى تنمية حسّ الملكية، مما يتيح التطبيق الفعلي للسياسات؛ ويمكن أن تشكل الفارق بين التقدم والفوضى.

وأشارت مينيك إلى أن اللجنة الملكية لتحديث المنظومة السياسية في الأردن ترى بأن النتائج التي توصلت إليها في مجالات تحديث التشريعات السياسية الرئيسة تحتاج إلى توفر بيئة ملائمة من الحريات العامة والانفتاح ومنظومة حقوق إنسان متكاملة؛ بما يتيح إنضاج مجال عام تعددي ضمن سقف القانون، وبما يكفل الانتقال السلس لمرحلة سياسية جديدة.

وبينت أن المشاورات في إعداد التقرير الدوري الشامل لحالة حقوق الإنسان يساعد على فهم أفضل لمواقف كل من الدولة والمجتمع المدني، وتبني الثقة والتعاون بين جميع أصحاب المصلحة، وتزيد من المساءلة لعمل المنظمات والمؤسسات، بالإضافة إلى أنها تساعد في إعداد التقرير للاستعراض الدوري الشامل أو لهيئات المعاهدة بشكل أكثر دقة وكفاءة.

وأكدت مينيك حق المشاركة في إدارة الشؤون العامة للبلاد كما ورد في الإعلان العالمي لحقوق الإنسان في المادة ٢١، وأن جميع المواطنين يتساوون في المشاركة في الحياة العامة كما ورد في المادة ٢٥ من العهد الدولي الخاص بالحقوق المدنية والسياسية، مؤكدة أن لكل إنسان الحق في اعتناق الآراء دون تدخل، والحق في حرية التعبير كما ورد في المادة ١٩ من العهد الدولي الخاص بالحقوق المدنية والسياسية.

واستعرضت المشاركة بالأردن، حيث تتمثل في المشاركة بالسياقات الانتخابية وغير الانتخابية، كما أشار تقرير المراجعة الطوعية الوطنية لعام ٢٠٢٢ في توصياته لإشراك الناس أو المواطنين في عمليات صنع القرار، بالإضافة إلى أن خطة العمل الوطنية الخامسة ٢٠٢١-٢٠٢٥ في إطار شراكة الحكومة الشفافة تتضمن دورا مهما للمجتمع المدني والعمل التطوعي من خطط العمل والاستراتيجيات.

وعرضت عضو المعهد الدنماركي نجاة عراري، لتجربة إجراء المشاورات في دولة تونس، والتي أجابوا فيها عن أهمية الاستشارات الوطنية حول حالة حقوق الإنسان، حيث تعد آلية تفاعلية تشرك الأطراف المعنية في منظومة حقوق الإنسان، كما أنها تعد مساحة حرة ليعبروا عن آرائهم.

وبينت أن أهداف ذلك تتمثل في تطوير وضعية حقوق الإنسان على أرض الواقع، وبيان مدى التزام الدول بتنفيذ التوصيات التي قبلت بها، ومشاركة الممارسات الفضلى، ومعرفة التحديات والصعوبات.

وتطرقت عراري إلى الحديث عن مراحل إعداد الاستشارة من قراءة تحليلية للتوصيات وتبويبها وجمع البيانات والمؤشرات، مستعرضة المنهجية وكيفيتها ومدتها، مرورا بمرحلة الاستشارة القبلية إلى البعدية.

واستعرضت تجربتهم في استشارة الشباب والأطفال، وبيان أسباب ذلك، وأهميته في تمكين هذه الفئات من المشاركة الإيجابية الفاعلة، واعتبارها فرصة للتعبير عن آرائهم في الشأن العام، كما أنها فرصة لتعبير الحكومة عن اهتمامها بالشباب وتطلعاتهم وأولوياتهم.

وأشارت عراري إلى بعض الممارسات الفضلى، كفتح قنوات الحوار مع المجتمع المدني وخلق جسر تواصل بين مؤسسات الدولة ومكونات المنظومة الوطنية لحقوق الإنسان، ووجود خبراء محايدين وموضوعيين متمكنين من الآليات، بالإضافة إلى تبسيط وتكييف المعلومات لتسهيل عملية التواصل.

وجرى، خلال الورشة، إجراء تمارين حول كيفية تصميم استبيان لعامة الناس، وتصميم جداول أعمال المشاورات للمواضيع، وتصميم جدول أعمال لمشاورات على المستوى المحلي.

مقال رئيس التحرير

كابوس النقل العام.. مشاكل مستعصية ..!!

خالد خازر الخريشا

عندنا في الاردن سماسرة للنقل العام وهناك غياب للمرجعيات ، كابوس النقل العام كابوس مزمن هناك توافق على المشاكل والتحديات وهناك عقده كبيرة في الحل ، مشكلات لا حصر لها وحلول في الادراج ترحل مع رحيل المسؤولين والحكومات

معاناة يومية يعيشها المواطن الاردني مع تفاقم أزمة النقل والمواصلات، حتى باتت تشكّل هاجساً حقيقياً للكثيرين ، مَشاهد يومية متكررة لأشخاص يقفون على امتداد الطريق، يتسابقون للوصول إلى وسيلة نقل توصلهم إلى مقاصدهم ، يتراكضون ويتدافعون للحصول على مقعد خاص، والبعض بات أمام هذه الأزمة لايبحث عن مقعده بل عن مساحة في ممر او كردور الباص، أو مكان يعلق يده به في أعلى باصات النقل العام وتشتد الأزمة عند انتهاء الدوام الرسمي حيث نجد أناساً يبحثون عما يقيهم حرّ الصيف أو برد الشتاء، وأوقات الانتظار الطويلة بعد يوم عمل شاق .

في الوقت الذي يشكو فيه مواطنون من ازدياد نسب المخالفات المرورية للباصات أفاد عدد من مستخدمي وسائط النقل العام من غياب الرقابة المرورية على الباصات العاملة على الخطوط الداخلية والخارجية ، ذلك أن سائقي الباصات يقوموا بتحميل عدد كبير من الركاب ، وبحمولة مضاعفة أحياناً ،كما يلحظ وفق المواطنين، قيادة هذه الباصات بسرعات جنونية عالية، واستهتار كبير من السائقين بحياة المواطنين، بما يثير العديد من الأسئلة المتعلقة عن غياب الرقابة على خطوط النقل العام .

أمنيات بالجملة تجول في خاطر كل منتظر لباص يقله.. ولأن أياً من هذه الأمنيات لا يحصل غالباً، يصبح الدعاء الذي يتكرر عند الأغلبية يا رب عاقب المسؤولين وأصحاب القرار بإرغامهم على استخدام المواصلات العامة ليعرفوا ماذا يعني استخدامها، وليذوقوا حجم الإذلال والضيق اللذين تعيشهما عامة الناس، لعلهم يهتمون بحل هذه المشكلات الأزلية.

بعض الخطوط كباصات الجامعه الاردنية ، يتكدس الركاب بها كما يرص المكدوس في عبواته، وللحقيقة ليس في الأمر أي مبالغة، فركاب المواصلات العامة يتكدسون في الباصات الكبيرة وقوفاً لأن عدد الواقفين يفوق الجالسين، والصغيرة كمن يعاقب بوضعية «جاثياً» وهذا المشهد على جميع الخطوط وفي كل المناطق.

مواطنون مضطرون لاستخدام وسائل النقل العام يعبرون يوميا عن استيائهم من استمرار بعض الممارسات في الحافلات ، والتي تتراوح بين عدم اكمال المسار وتفريغ الحمولة من حافلة الى اخرى بالاتفاق ، اضافة الى المضايقات التي يتعرض لها بعض الركاب و سوء تصرف بعض "الكنترولية" في الباصات العاملة على بعض الخطوط وربما البعض منهم لا يحمل شهادة حسن سلوك او عدم محكومية، والاستمرار بمسلسل الحمولات الزائدة والمضايقات اللفظية للطالبات وعلى مسامعهن ، وعدم التزام بعضهم بالمسار المخصص لهم ، والاتفاق بين سائقي الحافلات وتبادل الحمولات للحيلولة دون وصول نهاية الخط واختصار المسافة والوقت لتجديد الحمولة .

khrishakhaled@yahoo.com

وفد من طلبة الإعلام الرقمي في البلقاء التطبيقية يزور "بترا"

❖عمان

اطلع وفد من طلبة الإعلام الرقمي في جامعة البلقاء التطبيقية، الاثنين، خلال زيارته لوكالة الأنباء الأردنية (بترا)، على الخدمات الإخبارية والتدريبية التي تقدمها.

والتقى الوفد بمدير عام وكالة الأنباء الأردنية (بترا)، الزميلة فيروز مبيضين، وعدد من المسؤولين في الوكالة، كما جال الوفد في مديريات الوكالة، واطلع على آلية عملها وأبرز المهام والنشاطات التي تقوم بها لمتابعة وتغطية الأحداث ونقلها إلى الجمهور، إضافة إلى مراحل تغطية كتابة الخبر وتحريره وبثه.

الخارجية الفلسطينية تطالب مجلس الأمن بتطبيق القانون الدولي على اسرائيل

❖رام الله

طالبت وزارة الخارجية الفلسطينية، مجلس الأمن الدولي، ببذل جهد حقيقي لتطبيق مبدأ سيادة القانون الدولي على الحالة في فلسطين المحتلة، وتفعيل منظومة العقوبات الدولية إزاء انتهاكات وجرائم الاحتلال الإسرائيلي، وممارسة ضغط حقيقي على الحكومة الإسرائيلية، لوقف تنفيذ سياستها الاستعمارية العنصرية.

وأكدت الخارجية الفلسطينية في بيان صحفي، أن تطبيق سيادة القانون الدولي عملية متكاملة، ولا تتجزأ، ولا يجوز تطبيقها، أو المناداة لتطبيقها بطريقة انتقائية، وفقا لهوية الجلاد، أو هوية الضحية.

ودانت التصعيد الحاصل في عدوان الاحتلال ضد الشعب الفلسطيني وأرضه، وممتلكاته، ومنازله، ومقدساته، بما في ذلك تصعيد عصابات المستوطنين المتطرفين اعتداءاتهم على المواطنين الفلسطينيين، في حرب إسرائيلية مفتوحة ضد الشعب الفلسطيني، وحقوقه، بهدف إغلاق الباب نهائيا أمام أي فرصة لتجسيد الدولة الفلسطينية على الأرض بعاصمتها القدس الشرقية.

وأشارت الخارجية الفلسطينية إلى أن تلك الحرب التي تطال بشكل ملحوظ هدم المنازل، والمنشآت الفلسطينية، وتوزيع المزيد من إخطارات الهدم، كما حصل في مسافر يطا، ويحصل يوميا في الأغوار، وفي عموم المناطق المصنفة "ج"، تهدف إلى ضرب جميع أشكال الوجود الفلسطيني في تلك المناطق، إضافة للاستهداف اليومي المتواصل للقدس ومقدساتها المسيحية والإسلامية وفي مقدمتها المسجد الأقصى المبارك، وهو ما يعني أن الحكومة الإسرائيلية برئاسة بنيامين نتنياهو ماضية في تنفيذ برامجها المعادية لشعب فلسطين وللسلام، والتي هي عبارة عن جملة واسعة من الانتهاكات الصارخة للقانون الدولي والاتفاقيات الموقعة في كل ما يتعلق بالشأن الفلسطيني.

إلى ذلك، شنت قوات الاحتلال الإسرائيلي اليوم، حملة دهم واعتقالات واسعة في صفوف المواطنين الفلسطينيين بمناطق مختلفة في الضفة الغربية ومدينة القدس المحتلة.

وأفاد نادي الأسير الفلسطيني، في بيان، بأن قوات الاحتلال الإسرائيلي اقتحمت وسط إطلاق كثيف للنيران مناطق متفرقة في مدن الخليل ورام الله والبيرة وجنين ونابلس وأحياء عدة بالقدس الشرقية المحتلة واعتقلت ١٦ مواطنا جرى تحويلهم للتحقيق لدى الأجهزة الأمنية الإسرائيلية، وذلك بحجة المشاركة في أعمال مقاومة شعبية ضد المستوطنين والاحتلال.

قالت وزارة الخارجية الفلسطينية إن انتهاكات وجرائم الاحتلال الإسرائيلي المتواصلة والمتصاعدة لن تزيد الشعب الفلسطيني إلا إصرارا على التمسك بحقوقه.

وحملت الوزارة في بيان لها اليوم السبت، سلطات الاحتلال الإسرائيلي المسؤولية الكاملة والمباشرة عن الجرائم المتواصلة ضد شعب فلسطين الأعزل وأرضه، ومنازله، وممتلكاته، ومقدساته، والتي أدت منذ مطلع العام الحالي إلى استشهاد ١٢ فلسطينيا، بينهم ٣ أطفال، وكان آخرهم ٣ شهداء في جنين.

وأوضحت الخارجية الفلسطينية أن الاحتلال يمارس جرائم القتل خارج القانون، والإعدامات الميدانية، وإطلاق الرصاص الحي على المواطنين الفلسطينيين، بهدف القتل، واستباحة حياة المواطنين الفلسطينيين، بتعليمات من المستويين السياسي والعسكري في دولة الاحتلال.

وطالبت المجتمع الدولي والإدارة الأميركية بممارسة ضغط حقيقي على دولة الاحتلال لوقف تصعيدها الدموي ضد الشعب الفلسطيني كما طالبت المحكمة الجنائية الدولية بسرعة الانتهاء من تحقيقاتها، وصولا لمحاسبة دولة الاحتلال ومرتكبي الجرائم.

وأشارت إلى أن تزايد هذه الجرائم يدلل على أن العام الحالي سيكون أسوأ من العام الذي سبقه، الذي اعتبر أكثر دموية من الأعوام السابقة.

روسيا.. إسقاط مسيرة أوكرانية فوق خليج سيفاستوبول

❖وكالات

أعلن عمدة مدينة سيفاستوبول في شبه جزيرة القرم، ميخائيل رازفوجايف، أن منظومات الدفاع الجوي أسقطت طائرة مسيرة أوكرانية قبالة سواحل المدينة في شبه جزيرة القرم.

وقال رازفوجايف، على حسابه في منصة "تلغرام" في وقت متأخر من ليلة الأحد، إن "أنظمة الدفاع الجوي أسقطت طائرة بدون طيار فوق خليج سيفاستوبول».

وأضاف أن "جميع الخدمات تعمل بشكل طبيعي».

الجدير بالذكر أن القوات الأوكرانية هاجمت شبه جزيرة القرم، وميناء سيفاستوبول تحديدا، باستخدام طائرات مسيرة عدة مرات منذ بداية العام، وتم إسقاطها بواسطة الدفاع الجوي، وفقا لما ذكرته وسائل الإعلام الروسية.

يشار إلى أن مدينة سيفاستوبول الساحلية في شبه جزيرة القرم هي مقر أسطول البحر الأسود الروسي.

ففي أكتوبر من العام الماضي، نفذت أوكرانيا هجوما كبيرا بطائرات مسيرة على سفن أسطول البحر الأسود في سيفاستوبول.

وفي الرابع من يناير الجاري، أسقطت الدفاعات الجوية الروسية مسيرتين أوكرانيتين قرب المطار في شبه جزيرة القرم.

وفي ذلك الحين، قال رازفوجايف إن أنظمة الدفاعات الجوية أسقطت طائرتين مسيرتين فوق البحر بالقرب من مطار "بيلبيك" قرب مدينة سيفاستوبول.

وأضاف رازفوجايف في منشور: "أسقطت أنظمة الدفاع الجوي طائرتين بدون طيار فوق البحر في منطقة بيلبيك"، منوها بأن جميع الخدمات تعمل بشكل طبيعي.

وعلى الجبهة المقابلة، أشارت خريطة الإنذار على موقع وزارة التنمية الرقمية الأوكرانية إلى إطلاق صفارات الإنذار في مقاطعتي كيروفوغراد غربي أوكرانيا، ودنيبروبتروفسك وسطها محذرة من ضربات جوية.

ووفقا للخريطة، تم إطلاق صفارات الإنذار أيضا في المناطق التي مازالت تسيطر عليها القوات الأوكرانية في مقاطعتي زابوريجيا ودونيتسك.

يشار إلى أن الجيش الروسي بدأ ضرباته الصاروخية والجوية لمواقع البنية التحتية والحيوية الأوكرانية منذ ١٠ أكتوبر الماضي، بعد يومين من الهجوم الذي استهدف جسر شبه جزيرة القرم.

قتلى بانفجار في بلغورود الروسية و"الأطلسي" يعد كييف بالأسلحة

❖وكالات

ذكرت تقارير إعلامية روسية أن انفجار ذخيرة نتيجة «إهمال» في التعامل مع قنبلة يدوية بمنطقة بلغورود الروسية أسفر عن مقتل ثلاثة أشخاص وإصابة ١٥آخرين.

وقالت وكالات أنباء رسمية إن الانفجار وقع بمركز ثقافي تستخدمه القوات المسلحة الروسية لتخزين الذخيرة، واستندت في التقارير عن عدد القتلى والمصابين إلى أجهزة خدمات الطوارئ المحلية.

وتقع منطقة بلغورود على الحدود مع أوكرانيا ويوجد بها العديد من القواعد العسكرية ومعسكرات التدريب الروسية.

وذكرت قناتا ١١٢ وبازا، المرتبطتان بسلطات إنفاذ القانون في روسيا، عبر تيليغرام أن القتلى والمصابين مجندون تم استدعاؤهم للقتال في أوكرانيا في إطار حملة تعبئة.

وأفادتا بأن الانفجار وقع بعد أن أساء عسكري أعلى رتبة التعامل مع قنبلة يدوية أمام مرؤوسيه مما أدى لانفجارها عن دون قصد. وقالت وكالة تاس للأنباء إن "التعامل بإهمال مع الذخائر" تسبب في الانفجار.

ولم تذكر التقارير وقت وقوع الحادث.

وتقع بلغورود على الحدود مع شمال شرق أوكرانيا مقابل مدينة خاركيف التي تعرضت لعدة هجمات صاروخية روسية منذ بدء غزو أوكرانيا في فبراير من العام الماضي. يأتي هذا في الوقت الذي أكّد الأمين العام لحلف شمال الأطلسي ينس ستولتنبرغ ، في مقابلة مع صحيفة ألمانية، أن دولًا غربية سترسل لأوكرانيا شحنات جديدة من الأسلحة الثقيلة.

وقال ستولتنبرغ لصحيفة هاندلسبلات اليومية، قبل اجتماع هذا الأسبوع في قاعدة رامشتاين الجوية لمجموعة الاتصال للدفاع عن أوكرانيا التي تنسق إمدادات الأسلحة إلى كييف "إن التعهدات الأخيرة بتسليم اسلحة ثقيلة مهمة، وأتوقع المزيد في المستقبل القريب».

وأضاف "نحن في مرحلة حاسمة من الحرب. لذلك، من المهم أن نزوّد أوكرانيا بالأسلحة التي تحتاج اليها لكي تنتصر».

الأسبوع الماضي، تعهّدت فرنسا وألمانيا والولايات المتحدة تزويد أوكرانيا آليات مدرعة لنقل المشاة أو للاستطلاع هي ٤٠ مدرّعة ألمانية من طراز ماردر و٥٠ مدرّعة أميركية من طراز برادلي وعدد من مدرّعات "١١ام اكس-١٠" الفرنسية.

لكن الضغط على الحلفاء يزداد ليوافقوا على تسليم دبابات قتالية.

وتعهدت المملكة المتحدة السبت بإرسال ١٤ دبابة ثقيلة من طراز "تشالنجر ٢" إلى أوكرانيا "في الأسابيع المقبلة».

وقال ستولتنبرغ إن الرئيس الروسي فلاديمير بوتين اقترف خطأ بشنّه هجومًا على أوكرانيا.

وأوضح "لقد بالغ في تقدير قدرة قواته المسلحة. نرى اخطاءهم الميدانية وافتقارهم إلى المعنويات ومشاكل القيادة لديهم ومعداتهم الرديئة"، لكن الروس "أظهروا استعدادهم لتكبد خسائر فادحة من أجل تحقيق أهدافهم".

السوداني يؤيد بقاء قوات أميركية بالعراق.. لأجل غير مسمى

❖وكالات

ذكرت صحيفة «وول ستريت جورنال» في مقابلة نشرتها، الأحد، أن رئيس الوزراء العراقي محمد شياع السوداني، أيّد وجود قوات أميركية في بلاده، ولم يحدد جدولا زمنيا لانسحابها.

ووفق الصحيفة، فإن السوداني أكد على أن الحاجة للقوات الأجنبية لا تزال قائمة وأن القضاء على تنظيم "داعش" الإرهابي يحتاج إلى المزيد من الوقت في إشارة إلى فرق القوات الأميركية وقوات حلف شمال الأطلسي التي تدرب وتساعد الوحدات العراقية في مكافحة متشددي التنظيم لكنها تظل بمنأى عن القتال الفعلي إلى حد كبير.

وكان قائد القيادة المركزية الأميركية الجنرال إريك كوريلا قد قال في تقرير للقيادة المركزية تناول تفاصيل العمليات التي تقودها واشنطن لمكافحة داعش في سوريا والعراق:

هناك "جيش داعشي" بالمعنى الدقيق محتجز في سوريا والعراق ومخاطر إفلاته كارثية.

نحو ١٠ آلاف من قادة وعناصر "داعش" موجودون بمنشآت احتجاز بشتى أنحاء سوريا، وحوالي ٢٠ ألفا مثلهم في العراق.

الجيل المحتمل القادم لتنظيم "داعش" سيكون أيضا من بين أكثر من ٢٥ ألف طفل في مخيم الهول المعرضين للخطر، هؤلاء أهداف رئيسية لتطرف "داعش».

تشكل مواقع احتجاز "داعش" في سوريا والعراق والأطفال في مخيم الهول تحديات على المدى الطويل والقصير لنا ولحلفائنا غير أن الشاغل الأكثر خطورة يتمثل في تمرد السجون.

تقرير أممي: مليار شخص يفتقرون لخدمات كهربائية موثوقة بالمرافق الصحية

❖عمان

قالت منظمة الصحة العالمية إن نحو مليار شخص في البلدان ذات الدخل المنخفض والمتوسط الأدنى يتلقون خدمات في مرافق صحية تفتقر إلى إمدادات كهربائية موثوقة.

ووفقاً للموقع الرسمي للأمم المتحدة، خلال تقرير جديد صدر، عن منظمة الصحة العالمية والبنك الدولي والوكالة الدولية للطاقة المتجددة (إيرينا) و منظمة الطاقة المستدامة للجميع، أكدت فيه هذه الجهات الحاجة للكهرباء لتشغيل معظم الأجهزة الأساسية من المصابيح ومعدات الاتصالات إلى التبريد، أو الأجهزة التي تقيس العلامات الحيوية مثل ضربات القلب وضغط الدم.

وقالت المديرة العامة المساعدة المعنية بشؤون السكان الأكثر صحة في منظمة الصحة العالمية، الدكتورة ماريا نيرا: "الحصول على الكهرباء في مرافق الرعاية الصحية يمكن أن يحدث فرقا بين الحياة والموت، لاسيما وأن الاستثمار في طاقة موثوقة ونظيفة ومستدامة لمرافق الرعاية الصحية ليس فقط أمرا حاسما للتأهب للجوائح، بل ضروري لتحقيق التغطية الصحية الشاملة، فضلا عن زيادة المرونة والتكيف مع المناخ».

بطريركية الروم الأرثوذكس تحرز تقدما في إجراءات تنظيم أراضٍ لها في تلبيوت بالقدس

❖القدس

نجحت بطريركية الروم الأرثوذكس المقدسية، في اجتياز مرحلة مهمة في سعيها لتطوير أراض تزيد مساحتها على ٩٠ دونما في منطقة تلبيوت، جنوب مدينة القدس المحتلة.

وقالت البطريركية في بيان لها، إن هذا التقدم جاء بعد مرور أكثر من ١٣ عاماً على سعيها لتنظيم وإعادة تصنيف أراض لها في منطقة تلبيوت كانت مصنفة "خضراء" ومساحات عامة.

وأوضحت أن سلطات التنظيم والبناء الإسرائيلية، صنفت عام ٢٠٠٤ هذه الأراضي، بأنها أراض "خضراء" ومرافق عامة لا يُسمح البناء الخاص بها؛ ما يجعلها عرضة للمصادرة والاقتطاع لغايات الشوارع والحدائق والأماكن العامة.

وبينت البطريركية أنها اعترضت في حينه على مخططات بلدية الاحتلال في القدس، وقدمت بالتعاون مع مهندسين من ذوي الخبرة وشركات دولية ومحلية مخططات بديلة، لغايات اعتمادها، بما يضمن الحفاظ على الأرض.

وأكدت أن هذا الإنجاز يتجسد بقبول الجهات الإسرائيلية مخطط المشروع الهيكلي الأولي المُقدم من قبل البطركية، واتخاذ التدابير والسبل القانونية الكفيلة بالحفاظ على ملكية الأرض.

ويتضمن المخطط التطويري للأرض، التي يقع قسم منها في الأراضي المحتلة عام ٤٨ والآخر في الأراضي المحتلة عام ٦٧، بحسب بيان البطريركية، بناء فنادق ومركز تجاري، ومكاتب وبنايات سكنية لتوفير مئات الوحدات لأبناء الكنائس المسيحية في القدس.

وشددت البطريركية على أهمية هذا الإنجاز، بصفته خطوة مهمة وفي الاتجاه الصحيح للمضي في استراتيجية التطوير والبناء التي تبنتها للحفاظ على أملاكها وعقاراتها، رغم إجراءات الحصول على التراخيص اللازمة والموافقة النهائية على المخططات المقترحة، والتي قد تستغرق سنوات.

وقالت إنها حققت إنجازا إضافيا في إطار استراتيجية البناء والتطوير، التي تعتمدها لبناء مشاريع حيوية في القدس بالتعاون مع رجال أعمال فلسطينيين ودوليين، من أجل توفير حلول لمشاكل أزمة السكن والبطالة عبر استثمارات تسهم في تعزيز صمود أبناء رعيتها والمقدسيين على جميع انتماءاتهم وأطيافهم.

مؤتمر الإعلام العربي يختم أعماله بتوصيات للمشاركين فيه

❖تونس

اختتم المؤتمر الثاني للإعلام العربي أعماله في تونس، والذي انعقد على مدار يومين تحت شعار «الهيمنة الرقمية العالمية وسبل مجابهتها عربيا»، بحضور ومشاركة ممثلين عن جامعة الدول العربية وقيادات إعلامية من مختلف الدول العربية ومدعوين من مؤسسات إعلامية إقليمية ودولية.

وصدر عن المؤتمر، الذي نظّمه اتحاد إذاعات الدول العربية، جملة من التوصيات التي من شأنها تعزيز المحتوى الرقمي العربي في المنتج الإعلامي الرقمي الدولي، وتدعيم القدرات الإعلامية والرقمية العربية في مواكبة الثورة الرقمية العالمية، وتنظيم العلاقة مع شركات الإعلام الدولية، من منصات التواصل الاجتماعي والبث الرقمي.

ودعا المشاركون لاستغلال عناصر القوة للمجتمع العربي، وفي مقدمتها اللغة العربية التي ينشر بها المحتوى العربي وعدد المستخدمين العرب على مختلف شبكات ومنصات التواصل الاجتماعي والإعلام الرقمي، وما يتطلبه ذلك من تعزيز إنتاج المحتوى العربيّ المستهدف للمنصّات الرقميّة بحيث يكونَ على مستوى المنافسة القادمةَ من الخارج، والعمل على تطوير المحتوى الإعلاميّ العربيّ خصوصاً المعروض على المنصّاتَ الرقميّة، إضافة إلى تخصيصُ ميزانيّات لدعمِ صناعة المحتوى العربيّ الهادفِ والبنّاء.

وفيما يتعلق بتطويرَ العنصر البشريّ، تضمنت التوصيات الصادرة عن المشاركين في المؤتمر، ضرورة تنظيم دور الجامعات العربيّة ومؤسّسات البحث العربيّ للإسهام في تطوير خوارزميّات خاصّة تتعلّق بالأمن السيبرانيّ وإيجاد منصّة بحثيّة عربيّة لتشبيك الباحثين المهنيّين بأمنَ المعلومات، وتعزيزُ تدريب الصحفيّينَ والمبدعينَ الإعلاميّينَ العرب المحترفين على وسائل التواصل الاجتماعيّ واستخدام التقنيّات الجديدة ومن أجلِ الارتقاءِ بمهاراتهم وتطوّرهم المهنيّ المستمرّ.

كما تناولت التوصيات الأبعاد المتعلقة بضرورة الانضمام للاتفاقيات الدولية بشأن حماية البيانات، ودراسة النماذج الدولية الرائدة في هذا المجال، إلى جانب توصيات تتعلق بالضريبة الرقمية كجزء من العلاقة الناظمة للدول العربية مع شركات الإعلام الدولية.

ومن المقرر أن تسير التوصيات التي خلص إليها المؤتمر ضمن الأطر المتبعة في جامعة الدول العربية، لتعزز الجهود المبذولة عربياً في هذا المجال، لا سيما وأن الأردن تقدّم، من خلال وزارة الاتصال الحكومي، وبتكليف من مجلس وزراء الإعلام العرب، باستراتيجية متكاملة لتنظيم العلاقة مع شركات الإعلام الدولية.

مصر تمدد فترة دخول الطلاب على منصة "أبناؤنا في الخارج" لأداء الامتحانات

❖القاهرة

قررت وزارة الهجرة وشؤون المصريين بالخارج مد الفترة الزمنية المخصصة لدخول الطلاب على منصة «أبناؤنا في الخارج» لأداء الامتحانات الإلكترونية حتى الساعة الثامنة مساء بالتوقيت المحلي لكل دولة.

واشارت السفيرة سها جندي وزيرة الدولة للهجرة وشؤون المصريين بالخارج، إلى أن وزارة التربية والتعليم حرصت على مد عدد الساعات المسموح فيها بالدخول للمنصة، للسماح بدخول الطلاب من أسرة واحدة الذين يدرسون في مراحل تعليمية مختلفة، بالتبادل على فترات، ما يمكنهم من إتمام الامتحانات.

وأكدت السفيرة أن هناك متابعة مستمرة وتنسيقا دائما مع مختلف وزارات ومؤسسات الدولة المصرية لحل مشكلات المصريين بالخارج والاستجابة لمطالبهم، انطلاقًا من استراتيجية وزارة الهجرة للتواصل مع المصريين حول العالم.

العساف: ٣ مشاركات رسمية أمام منتخب التايكواندو في شباط

❖وكالات

أكد المدير الفني للمنتخبات الوطنية للتايكواندو فارس العساف، أن المنتخب سيخوض ٣ مشاركات رسمية خلال الشهر المقبل، في إطار مشاركاته خلال العام ٢٠٢٣.

وأوضح أن المنتخب سيخوض خلال الشهر المقبل منافسات البطولة العربية التي تقام اعتبارا من ٢ المقبل، في مدينة الفجيرة الإماراتية، قبل أن يخوض بعدها وفي نفس المكان، بطولة الفجيرة الدولية، ومن ثم العودة إلى عمان لخوض منافسات بطولة الحسن الدولية.

وأضاف في تصريح لوكالة الأنباء الأردنية (بترا): تلقينا دعوتين للمشاركة خلال الشهر المقبل في بطولتي مصر وتركيا، لافتا إلى أن اتحاد التايكواندو ما يزال يدرس هاتين المشاركتين اللتين تقامان كذلك الشهر المقبل، بانتظار حسم الموضوع.

وقال: نسير بخطى ثابته في اتحاد التايكواندو نحو تحقيق المزيد من الإنجازات العربية والعالمية الأولمبية، مؤكدا ثقته بقدرة لاعبيه على المضي قدما في تحقيق الإنجازات.

الرشدان: سعيد بتجربة الاحتراف في الدوري العراقي

❖وكالات

عبر لاعب المنتخب الوطني والنادي الفيصلي لكرة القدم نزار الرشدان، عن سعادته بتجربة الاحتراف في الدوري العراقي التي بدأت الأحد، وتمتد لنحو ٥ أشهر.

ووصل الرشدان، فجر امس إلى مدينة السليمانية العراقية، تمهيدا للاحتراف في فريق نوروز العراقي.

وقال الرشدان في تصريح لوكالة الأنباء الأردنية (بترا) إن الاتفاق الذي جرى بينه وبين الفيصلي يقضي بعودته لصفوف الفريق فور انتهاء فترة احترافه في العراق، مضيفا "أشكر إدارة النادي الفيصلي التي سهلت من عملية احترافي في فريق نوروز العراقي، حيث وافقت على خوضي لتجربة احتراف في العراق، وهذا يؤكد اهتمام النادي بلاعبيه والحرص على مصلحتهم».

وجدد اللاعب تأكيده سعيه لبذل أقصى الجهد لتقديم مستوى فني مميز خلال تجربته الاحترافية، لإثبات أحقية اللاعب الأردني في خوض تجارب احترافية خارجة ناجحة في مختلف الدوريات.

ميسي يكسر رقم مبابي القياسي.. خارج الملعب

❖وكالات

حقق قميص ارتداه ليونيل ميسي سعرا قياسيا في مزاد لا يزال ساريا حتى الآن، متفوقا على قميص زميله في باريس سان جرمان الفرنسي كيليان مبابي.

ومنذ نوفمبر الماضي، اعتمد النادي الباريسي استراتيجية تسويق جديدة، تتمثل في بيع قمصان اللاعبين بمزادات، بعد انتهاء المباريات التي استخدمت بها هذه القمصان.

وبدأت هذه الاستراتيجية بعد الفوز الكبير على أوكسير بخماسية نظيفة في الدوري الفرنسي، يوم ١٣ نوفمبر الماضي.

وحتى وقت قريب، كان قميص ارتداه مبابي في الفوز على ستراسبورغ قد بيع بأعلى سعر، محققا ١٥٠١٧ يورو عندما حصل عليه مشتر صيني.

إلا أن قميص ميسي الذي سجل به هدفا ضد أنجيه، الخميس، في أول مباراة له مع سان جرمان بعد قيادة منتخب الأرجنتين للتتويج بكأس العالم، نجح في كسر رقم مبابي.

وحتى الآن تخطى سعر القميص المذكور ٢٢ ألف يورو، علما أن المزاد لا يزال مستمرا وسيغلق الأحد.

تجدر الإشارة إلى أن الأموال التي جمعها باريس سان جرمان من بيع القمصان، ذهبت بالكامل إلى المؤسسة الخيرية للنادي.

العراق.. مقاه بطعم مدرجات ملاعب "خليجي ٢٥"

❖وكالات

لم يكد المونديال يسدل الستار على منافساته التي كان العراقيون يتابعونها بشغف، حتى بدأت منافسات بطولة "خليجي ٢٥"، لتعيد أجواء الحماسة والتشويق الكروية، خاصة مع تأهل العراق لنصف النهائي.

وكما كانت الحال خلال الأجواء المونديالية على مدى شهر كامل، فإن المقاهي والمطاعم والمجمعات التجارية الكبرى في مختلف المدن العراقية، تكاد تنافس الملاعب في تحولها لمنصات متابعة لمجريات بطولة كأس الخليج العربي لكرة القدم في نسختها الخامسة والعشرين.

حيث يتجمهر عشاق المستديرة الساحرة في قاعات وصالات تلك المقاهي والمجمعات الترفيهية، التي تعرض المباريات عبر شاشات عملاقة، ما يزيد من متعة المشاهدة ويرفع من حماسة الأجواء وحرارتها.

تنشيط حركة الأسواق

حتى أن مثل هذه المناسبات والمحافل الكروية الرياضية، تغدو بمثابة مواسم تحريك لركود الأسواق وازدهار اقتصادي وتجاري يوفر عائدات مجزية لآلاف المقاهي والمطاعم في طول العراق وعرضه، والتي تتحول خلال مباريات "خليجي ٢٥" لخلايا نحل، على وقع تزاحم الزبائن الحاضرين وانهماك العاملين فيها لتوفير طلباتهم.

استحضار حماسة الملاعب

يقول ريبوار طاهر وهو شاب عراقي ثلاثيني يحرص على متابعة مباريات "خليجي ٢٥" بمعية أصدقائه في الأماكن العامة، في حديث مع موقع "سكاي نيوز عربية»:

على مدى أيام انطلاق بطولة خليجي في البصرة، ونحن كمجموعة أصدقاء نواظب على متابعة مختلف المباريات وخاصة التي يكون الفريق العراقي طرفا فيها، في أحد المقاهي التي توفر شاشات عرض وأجواء احتفالية مميزة، حيث أعلام الدول المشاركة في البطولة وغيرها من رموز وطقوس جميلة ترافق هذا المحفل الكروي.

وهكذا فمتعة المشاهدة أكثر ولا ريب خارج المنزل في ظل صرخات التحمس أحيانا والتحسر أحيانا أخرى على وقع مجريات المباريات، وهو ما يزيدنا شغفا بمتابعتها في مثل هذه الأماكن التي تغدو أشبه بمدرجات ملاعب صغيرة.

حتى أننا نتمنى لو أن مدة بطولة "خليجي ٢٥" كانت أطول، أو تقام هكذا فعاليات رياضية كبرى كل عام، ذلك أننا نعتاد خلالها على نمط يوميات مثير ومختلف، يكسر روتين الحياة وإيقاعها الرتيب.

برشلونة يتلاعب بالريال ويتوج بالسوبر الإسباني

❖وكالات

تلاعب برشلونة بغريمه التقليدي ريال مدريد، وفاز (٣-١)، ليتوج بلقب كأس السوبر الإسباني للمرة الرابعة عشرة في تاريخه، في اللقاء الذي أقيم على ملعب الملك فهد بالعاصمة السعودية الرياض.

سجل أهداف برشلونة، كل من جافي وربرت ليفاندوفسكي وبيدري في الدقائق ٣٣ و٤٥ و٦٩، فيما سجل لريال مدريد كريم بنزيما في الدقيقة ٩٠+٣.

بدأت المباراة بضغط من برشلونة، حيث أرسل بيدري كرة عرضية داخل منطقة الجزاء، نحو روبرت ليفاندوفسكي الذي سدد كرة رأسية مرت أعلى العارضة في الدقيقة ١٠.

وصوب ليفاندوفسكي كرة قوية على حدود منطقة الجزاء، لمسها تيبو كورتوا حارس مرمى ريال مدريد لتصطدم بالقائم الأيمن وترتد أمام بالدي الذي صوب بجانب القائم الأيمن بغرابة شديدة في الدقيقة ١٣.

وجاءت أولى محاولات ريال مدريد، في الدقيقة ١٨، حيث أرسل فيرلاند ميندي كرة عرضية من الطرف الأيسر داخل منطقة الجزاء، ارتقى لها كريم بنزيما وسدد كرة رأسية مرت بجانب القائم الأيمن.

وافتتح جافي التسجيل لبرشلونة في الدقيقة ٣٣، حيث قطع بوسكيتس الكرة من كامافينجا ومرر لليفاندوفسكي الذي أرسل كرة بينية نحو جافي الذي استقبلها ببراعة وسدد على يسار كورتوا.

ونجح ليفاندوفسكي في إضافة الهدف الثاني لبرشلونة في الدقيقة ٤٥، حيث انطلق جافي على الطرف الأيسر وتخطى دفاع ريال مدريد، وأرسل كرة عرضية أرضية نحو ليفاندوفسكي الذي أسكن الكرة بسهولة في الشباك، لينتهي الشوط الأول بتقدم البارسا بثنائية.

مع بداية الشوط الثاني، انطلق بالدي، ومرر كرة عرضية نحو ديمبلي لينفرد بكورتوا، لكن الأخير تألق في التصدي لتسديدة النجم الفرنسي الأرضية، في الدقيقة ٥١.

وواصل كورتوا تألقه، حيث تصدى لانفراد جديد من ليفاندوفسكي، وحول تسديدته من داخل المنطقة إلى ركنية في الدقيقة ٥٤.

واحتسب حكم المباراة ركلة حرة لريال مدريد، من خارج منطقة الجزاء، نفذها توني كروس بكرة مقوسة داخل منطقة الجزاء، وصلت إلى روديجر الذي سدد أعلى مرمى تير شتيجن بغرابة شديدة في الدقيقة ٥٦.

وأضاف بيدري الهدف الثالث لبرشلونة في الدقيقة ٦٩، بعد تمريرة من ليفاندوفسكي إلى جافي الذي انطلق وأرسل عرضية أرضية قابلها بيدري ووضعها داخل الشباك.

وكاد رودريجو أن يسجل هدف تقليص الفارق لريال مدريد في الدقيقة ٨٠، بتسديدة من خارج المنطقة، تصدى لها تير شتيجن ببراعة.

واستمرت سيطرة برشلونة على اللعب، في الدقائق المتبقية قبل أن يسجل كريم بنزيما هدفا شرفيا لريال مدريد، قبل نهاية المباراة بلحظات قليلة، وتحديدا في الدقيقة (٩٠+٣).

آرسنال يحسم الديربي ويحلق في صدارة البريميرليج

❖وكالات

حسم آرسنال ديربي شمال لندن بالتغلب على مضيفه تتوتنهام هوتسبير بهدفين دون رد، مساء الأحد، في المباراة التي أقيمت على ملعب توتنهام هوتسبير ضمن لقاءات الجولة رقم ٢٠ من الدوري الإنجليزي الممتاز.

وسجل ثنائية آرسنال هوجو لوريس بالخطأ في مرماه في الدقيقة (١٤)، ومارتن أوديجارد في الدقيقة (٣٦).

بتلك النتيجة عزز آرسنال صدارته لجدول الترتيب بعدما رفع رصيده إلى ٤٧ نقطة، بينما تجمد رصيد السبيرز عند ٣٣ نقطة في المركز الخامس.

أهدر آرسنال فرصة محققة لافتتاح التسجيل في الدقيقة السابعة، بعدما أخطأ لينجليه في تمرير الكرة، ليفتكها مارتينلي ويمرر إلى نكيتياه داخل المنطقة الذي انفرد بلوريس، وسدد كرة تألق الحارس الفرنسي في التصدي لها.

وارتقى بارتي لعرضية من مخالفة نفذها أوديجارد في الدقيقة ١١، مسددًا رأسية ذهبت أعلى العارضة.

وافتتح آرسنال التسجيل في الدقيقة ١٤، بعد انطلاقة من ساكا في الجانب الأيمن، مرسلًا عرضية أخطأ لوريس في التعامل معها لتسكن الشباك.

وكاد توتنهام أن يسجل هدف التعادل سريعًا في الدقيقة ١٨، بعدما تلقى سون بينية داخل المنطقة من سيسينيون، وينفرد برامسدايل، مسددًا كرة قوية تألق الحارس في التصدي لها.

وحاول آرسنال إضافة الهدف الثاني في الدقيقة ٢٢، بتسديدة قوية من أوديجارد من على حدود المنطقة، تصدى لها لوريس.

وأطلق بارتي صاروخية على الطائر من على حدود المنطقة في الدقيقة ٢٥، اصطدمت بالقائم.

وسجل آرسنال الهدف الثاني في الدقيقة ٣٦، بتسديدة أرضية قوية من أوديجارد من خارج منطقة الجزاء سكنت الشباك.

وفي الدقيقة الثالثة من الوقت بدل الضائع، تابع كين عرضية مسددًا رأسية، تألق رامسدايل في إبعادها إلى ركلة ركنية، لينتهي الشوط الأول بتقدم آرسنال بهدفين دون رد.

وبدأ توتنهام الشوط الثاني بقوة، بتوغل من كولوسيفسكي في الجانب الأيمن لمنطقة الجزاء في الدقيقة ٤٩، مسددًا كرة قوية ذهبت أعلى العارضة.

وتبعه كين بتسديدة قوية من على حدود في المنطقة، تألق رامسدايل في إبعادها إلى ركلة ركنية.

وأهدر السبيرز فرصة محققة للتعديل في الدقيقة ٥٢، بعدما أرسل كين بينية لسيسينيون الذي انفرد برامسدايل، وسدد كرة أرضية تألق الحارس من جديد في التصدي لها.

وعاد كولوسيفسكي للمحاولة، بتسديدة مقوسة من الجانب الأيمن للمنطقة في الدقيقة ٥٦، مرت بقليل إلى جوار القائم.

ورد عليه نكيتياه بتسديدة أرضية من داخل المنطقة في الدقيقة ٥٨، ذهبت ضعيفة في يد لوريس.

ومن جديد أهدر آرسنال فرصة محققة لإضافة الهدف الثالث، بعدما أرسل تشاكا بينية مميزة لنيكيتاه داخل المنطقة، لينفرد بلوريس ويسدد كرة تصدى لها الحارس الفرنسي في الدقيقة ٧٠.

وتحصل آرسنال على مخالفة على حدود المنطقة في الدقيقة ٧٩، نفذها تشاكا بتسديدة مباشرة ذهبت بعيدًا عن المرمى.

وكاد السبيرز أن يقلص الفارق في الدقيقة ٨٣، بتسديدة أرضية من البديل ريتشارلسون من داخل المنطقة، أمسك بها رامسدايل.

وتبعه سون بتسديدة قوية من داخل المنطقة، اصطدمت بدفاع آرسنال، وعلت العارضة بقليل في الدقيقة ٨٤، لينتهي اللقاء بفوز الجانرز.

اللاعبون الأردنيون يبدأون رحلات الاحتراف الخارجي

❖وكالات

بدأ عدد كبير من اللاعبين الأردنيين، رحلات الاحتراف الخارجي في عدد من الدوريات العربية والآسيوية، مستثمرين توقف المنافسات المحلية التي تعيش فترة ركود طويلة.

وبدأ اللاعبون بالالتحاق بفرقهم بشكل رسمي، حيث شارك اللاعبان محمد المشة وأحمد الياس رسميا مع فريق جبل المبكر الفلسطيني، وغادر اللاعب نزار الرشدان عمان للالتحاق بتدريبات فريق نوروز العراقي، وباشر اللاعبان ابراهيم سعادة ومحمد ابو حشيش تدريباتهما مع فريق الزوراء العراقي في العاصمة العراقية بغداد.

كما التحق اللاعبان نور الدين الروابدة ويزن عرب بتدريبات فريق سيلانجور الماليزي، وحارس المرمى عبدالله الفاخوري التحق بتدريبات فريق العين السعودي، واحسان حداد الذي وقع على كشوفات فريق الشرطة العراقي.

وينتظر أن تشهد الأيام القليلة المقبلة، احتراف عدد كبير من اللاعبين الأردنيين، لاسيما في الدوري الفلسطيني، والدوريات الخليجية، حيث ينتظر اللاعبون وصول التأشيرات للالتحاق بفرقهم أمثال اللاعب أحمد سمير الذي وقع على كشوفات النصر الكويتي.

وأكد اللاعبون المحترفون أن أغلب عقودهم تمتد مع أنديتهم لخمسة أشهر فقط، على أن يعودوا للدوري الأردني لاحقا.

المنتخب الوطني لرفع الأثقال يُشارك بالبطولة العربية في سوريا

❖وكالات

غادر وفد المنتخب الوطني لرفع الأثقال، إلى العاصمة السورية دمشق، للمشاركة في منافسات البطولة العربية للكبار وتحت ٢٠ عاماً و١٧ عاماً.

وترأست منال حماد بعثة المنتخب الوطني التي ضمت كذلك المدرب عمر آسيا والإداري عمر الجابري ومعالج الفريق الدكتور هيثم هياجنة محمد العابودي، إلى جانب اللاعبين واللاعبات: محمد أبو حميدان وعبدالرحمن أبو جرار وعبدالله الكواملة وعدلة حسونة ووئام قنديل.

"خليجي ٢٦" أواخر عام ٢٠٢٤ في هذه الدولة

❖وكالات

أعلن رئيس اتحاد كأس الخليج العربي لكرة القدم، حمد بن خليفة آل ثاني، أن خليجي ٢٦ ستقام في الكويت في ديسمبر ٢٠٢٤، مشيراً إلى أن فكرة جديدة سيتم الإعلان عنها مستقبلاً بخصوص آلية الاستضافات القادمة للبطولة.

وأضاف خلال مؤتمر صحفي، على هامش بطولة "خليجي ٢٥" المقامة في العراق: "النسخة المقبلة من بطولة كأس الخليج العربي ستقام في الكويت أواخر عام ٢٠٢٤، ولدى اتحاد كأس الخليج العربي فكرة سيتم الإعلان عنها واعتقد ستلاقي ترحيباً بخصوص سياقات التنظيم والاستضافة».

وأعرب آل ثاني عن شكره للمسؤولين العراقيين لدورهم ودعمهم في إنجاح خليجي ٢٥، كما تشكر الاتحادات الخليجية المشاركة في البطولة ودورها في نجاحها. وأشار إلى أن "تحديد أواخر عام ٢٠٢٤ لإقامة "خليجي ٢٦" حتى لا يأتي الموعد بعد نهائيات كأس آسيا وذلك الموعد يساعد في إنجاح البطولة المقبلة».

كما تعهد بالعمل على تدخل اتحاد كأس الخليج العربي لتقديم تسهيلات أمام الجمهور العراقي لحضور البطولات المقبلة بعدما حقق نجاحاً كبيراً في إنجاح "خليجي ٢٥".

"هدف فرنانديز" يفجر غضب لاعبي السيتي.. ونقاش حام في النفق

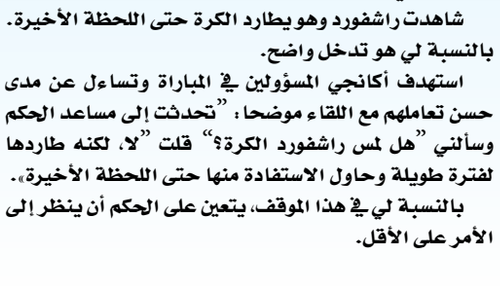

❖وكالات

ذكرت تقارير صحفية بريطانية، بأن نقاشا ساخنا حدث في نفق اللاعبين، بين لاعب مانشستر سيتي جاك غريليش ومدافع مانشستر يونايتد هاري ماغواير، بعد انتهاء مباراة الفريقين مساء السبت بفوز «الشياطين الحمر» ٢-١ على ملعب أولد ترافورد.

وشهدت المباراة بين الفريقين جدلا بشأن صحة هدف مانشستر يونايتد الأول الذي أحرزه برونو فرنانديز، حيث ظهر تسلل ماركوس راشفورد الذي بدا وكأنه تداخل في اللعبة.

وأشارت صحيفة "ديلي ميل" البريطانية إلى أن مدافع مانشستر سيتي مانويل أكانجي، اشتكى إلى الحكم مع كايل ووكر وغريليش بعد المباراة، حيث تساءل اللاعبون الثلاثة عن سبب عدم عودة الحكم إلى تقنية "الفار».

ونقلت "ديلي ميل" عن الصحفي الهولندي يان آجي فجورتوفت قوله إن غريليش الذي سجل هدف سيتي الوحيد في المباراة، كان "محبطا للغاية" ولكنه لم يكن "عدوانيا"، عندما عبّر عن غضبه في النفق بعد المباراة أمام ماغواير.

وأضاف فجورتوفت بأن نقاشا دار أيضا بين مدرب مانشستر سيتي بيب غواردیولا ومدرب مانشستر يونايتد إريك تن هاغ.

أصر مدافع السيتي أكانجي على أن الهدف ما كان يجب أن يحتسب، حيث قال بعد المباراة: "راشفورد يطارد الكرة لمسافة ٣٠ مترا في موقع تسلل. أعتقد أنه على بعد مترين أو ثلاثة أمامي».

شاهدت راشفورد وهو يطارد الكرة حتى اللحظة الأخيرة. بالنسبة لي هو تدخل واضح.

استهدف أكانجي المسؤولين في المباراة وتساءل عن مدى حسن تعاملهم مع اللقاء موضحا: "تحدثت إلى مساعد الحكم وسألني "هل لمس راشفورد الكرة؟" قلت "لا، لكنه طاردها لفترة طويلة وحاول الاستفادة منها حتى اللحظة الأخيرة».

بالنسبة لي في هذا الموقف، يتعين على الحكم أن ينظر إلى الأمر على الأقل.

"مالية النواب" تناقش موازنة "التخطيط"

❖عمان

ناقشت اللجنة المالية النيابية، خلال اجتماعها برئاسة النائب الدكتور نمر سليحات العبادي، مشروع موازنة وزارة التخطيط والتعاون الدولي لعام ٢٠٢٣ وآليات التنسيق بين المشاريع والمبادرات المختلفة، بحضور وزيرة التخطيط والتعاون الدولي زينة طوقان.

وقال العبادي إن اللجنة طلبت من الوزارة بيانات؛ تمهيدا لعقد هذا الاجتماع، تتعلق بتمويل خطة الاستجابة للجوء السوري، ودعم مشروع الناقل الوطني لتحلية المياه، وتفاصيل القروض والمنح داخل الموازنة وخارجها، ومدى رقابة ديوان المحاسبة على تلك المنح، إضافة إلى الوضع الحالي للموازنة في ظل المنحة الأميركية، ومنح الاتحاد الأوروبي.

وأضاف أن اللجنة اطلعت، خلال الجلسة، على المشاريع المدرجة في البرنامج التنفيذي لرؤية التحديث الاقتصادي لعام ٢٠٢٣ ومخصصاتها المالية، ودور الوزارة في زيادة المساعدات المالية والفنية وتحسين الظروف المعيشية للمواطنين، ومدى التنسيق بين المشاريع والمبادرات المختلفة في إطار التخطيط الشمولي الشامل على المستويين الوطني والمحلي، وتفعيل الشراكة مع القطاع الخاص باعتبارها من الأهداف الاستراتيجية للوزارة.

بدورها، عزت طوقان تراجع الدول الداعمة عن تقديم المساعدات المالية التي تخص خطة الاستجابة للجوء السوري إلى التركيز على الأزمة الروسية الأوكرانية.

وقالت إن الأردن استطاع تمديد اتفاقية التفاهم مع الولايات المتحدة الأميركية لمدة ٧ سنوات، مبينا أن المساعدات الأميركية المقدمة للمملكة خلال عام ٢٠٢٣ تندرج بين اقتصادية وعسكرية، بقيمة مالية تبلغ مليار و٦٥٠ مليون دولار. وبينت طوقان أن الوزارة ستنتهي من إعداد البرنامج التنفيذي، بالتنسيق مع جميع الوزارات والجهات المعنية، مؤكدة أهمية رؤية التحديث كخارطة طريق للأعوام العشرة المقبلة لتمكين الأردن من الاستفادة من مختلف الإمكانات والفرص في الاقتصاد الوطني والاستفادة من ميزاته التنافسية.

وقالت إن وزارة التخطيط اطلعت مختلف الجهات المانحة ومؤسسات التمويل الدولية على خطط التحديث السياسي والاقتصادي والإداري، بغية صياغة برامج ثنائية معها لدعم تنفيذ المشاريع المنبثقة عن الأولويات الوطنية للمرحلة المقبلة، مضيفة أن الوزارة ستعمل باستمرار على وضع مجتمع المانحين ومؤسسات التمويل في صورة التطورات في عملية التنفيذ.

إعلان طرح عطاءات

١- تعلن الهيئة العامة للقوات المسلحة الأردنية- الجيش العربي/ لجنة الشراء المركزية للشراء والأشغال والخدمات العامة عن طرح العطاءات التالية :

الرقم المتسلسل	رقم العطاء	وصف العطاء	التصنيف: الفئة	التصنيف: الدرجة	التصنيف: التخصص	ثمن النسخة (غير مسترد)	تاريخ بيع العطاء	تاريخ تقديم العروض
١		مركز الأمير الحسين بن عبدالله الثاني / المقاتل بوابة وصيانة الواجهة والأسوار / صيانة الفصول الخطية	الثانية					
٢		أعمال صيانة الفصول الخطية / الأمير الحسين بن عبدالله الثاني / المقاتل	الثانية					
٣		أعمال صيانة مخطط الفصول الخطية / مدينة الفصول الخطية	الثانية					
٤		أعمال بناء وتأهيل الأقبية / مركز الأمير الحسين بن عبدالله الثاني / المقاتل	شركات متخصصة بأعمال الترميم					
٥		أعمال البنية التحتية وصيانة وتأهيل الواجهة الخارجية (الحجر الرملي)	الثانية					
٦		أعمال إنشاء حمامات الخطة الشمالية	الثانية					

٢- ترغب لجنة شراء مديرية مدارس الفصول وتجهيزاتها التصنيف الفئة الثانية فما فوق في الفصول مع صورة عنها و٥٪ الإيداعات القانونية و التوقيع رسمي صادر عن [الشركة / المؤسسة] مصادق حسب الأصول إذا كان المقدم احد موظفيها أو مندوبا عنها .

٣- تقديم كفالة بنكية أو شيك بنكي مصدق لدى دائرة مراقبة الشركات بالقيمة أو بريدية وتأمين أي عطاء مخفوضة بنسبة (الفئة) العامة للقوات المسلحة الأردنية- الجيش العربي وتسلم فيها نسخ العطاء وكفالته وذلك نسخ الفئة المتقدم لعطاء، وتقدم بملف منفصل عن العرض الأولي على أن يرفق هذه الكفالة مدرجة لمدة (٩٠) تسعون يوما من تاريخ نهاية تاريخ العروض وتسلم نسخة أصلية أي عرض لم يلتزم بأي شرط من هذه الشروط .

٤- يمكن للمتسبق زيارة المواقع للعطاءات من المتسلسل (١-٢٠) يوما (الأربعاء) الموافق (٢٠٢٣/١/٢٥-٢٠٢٣/١/٢٦) وزيارة المواقع للعطاءات من المتسلسل (١-٥) يوما (الخميس) الموافق (٢٠٢٣/١/٢٦-٢٠٢٣/١/٢٦) وزيارة المواقع للعطاءات من المتسلسل (٦-٢٠) يوما (الأحد) الموافق (٢٠٢٣/١/٢٩-٢٠٢٣/١/٢٩) ويحضر من صيدلية القائمة زيارة المواقع للتعرف على طبيعة الأعمال وأي من يستكشف عن الزيارة سيتحمل كافة الصيدلية المترتبة لعدم زيارة المواقع.

٥- آخر موعد للورود الاستفسارات حول وثائق العطاءات هو الساعة الثانية عشرة ظهرا من يوم (الأربعاء) الموافق (٢٠٢٣/١/١٨) علما بأن هاتف مديرية هندسة الإنشاء والأشغال العسكرية (٠٦٥٣٥١٠٠-٠٦٥٣٥١٠٩) وهاتف الجهة (٠٦٥٣٥١٠٩-٠٦) فرعي (٢٣٥٣) أو (٢٣٥٤) والفاكس (٢٣٥٣٧١١).

٦- يتم إيداع مظاريف مظاريف مختصرة لدى لجنة الشراء المركزية لصيدلية الساعة الواحدة ظهرا من يوم الثلاثاء (الموعد الأول) وفي الأحوال الطارئة أو التأجيل البديلي المتسلسل وخلال ذلك سيتم استبعاد العروض وفي حال عدم الرغبة في التقدم للعطاء بعد شراء الوثائق يجب إرسال إعتذار الخطي بذلك قبل موعد تقديم العروض .

٧- يحق لصاحب العمل إلغاء العطاء أو إعادة طرحه دون إبداء الأسباب ودون أن يترتب على هذا الإلغاء أو إعادة الطرح أية مطالبة مالية أو قانونية عندما يحق لجنة العطاءات غير ملزمة بالإعلان على أرخص الأسعار.

إعلان طرح عطاء رقم (٢٠٢٣/٠٠٢)

العامري وشركاه المقاولون والمهندسون ذ.م.م

١- تعلن وزارة الأشغال العامة والإسكان عن رغبتها في استدراج عروض من الشركات المقاولين المؤهلين والمصنفين حسب الأصول في تنفيذ أعمال عطاء رقم (٢٠٢٣/٠٠٢) والمتعلق بـ :

٢- موجز العطاء :

مدة تنفيذ العطاء	تأمين العطاء	ثمن وثائق العطاء	تاريخ بيع العطاء	تاريخ تقديم العروض
٩٠ يوم تقويمي	٥٪ من قيمة العطاء	٥٠ دينار	٢٠٢٣/١/١٥	٢٠٢٣/٢/١٥

٣- تقديم العطاء لقيمة ٥٠ دينار غير قابلة للاسترداد وتودع في الخزينة في الطابق الأول في مديرية الأشغال في (٢٠٢٣/٢/١٥) يوما من تاريخ تقديم العروض ويتم فتح العطاء بحضور ممثلين عن الشركات المتقدمين.

٤- يحق لمن يرغب العطاء من تقديم الأسعار وتسلم من هذه الأشغال أو مطالبة مالية أو قانونية.

٥- تزود من الشركات بالتأمين على وثائق العطاء وتسلم مراجعة وثائق العطاء من الموقع الإلكتروني

أمين سر لجنة العطاءات

المقاول / المهندس / فاتورة رقم ( ) تاريخ (/ /)

رئيس لجنة العطاءات

إعلان صادر عن مراقب عام الشركات

استنادا لأحكام المادة (٢٧) من قانون الشركات رقم (٢٢) لسنة ٢٠٠٢ وتعديلاته وعلى مراقب عام الشركات في وزارة الصناعة والتجارة والتموين أن شركة الفيض الإنشائي الأسلوب ذ.م.م والمسجلة لدى مراقب عام الشركات في وزارة الصناعة والتجارة والتموين تحت رقم (٢٠٢٣٠٠٠٠٠) بتاريخ ٢٠٢٣/١/١٥ قد تقدمت بطلب إلى مراقب عام الشركات لتصفية الشركة تصفية اختيارية وعين السيد [ ] مصفيا للشركة.

وعلى من لديه أي مطالبات على الشركة أن يتقدم بها إلى المصفي خلال (٣٠) يوما من تاريخ نشر هذا الإعلان.

مراقب عام الشركات

إعلان صادر عن مصفي شركة

استنادا لأحكام المادة (٢٧) من قانون الشركات رقم (٢٢) لسنة ٢٠٠٢ وتعديلاته

أعلن أنا [ ] المصفي لشركة [ ] المسجلة لدى مراقب عام الشركات بتاريخ ٢٠٢٣/١/١٥ تحت رقم (٢٠٢٣٠٠٠٠٠) أنه بموجب قرار الهيئة العامة للشركة المنعقدة بتاريخ ٢٠٢٣/١/١٥ قد تقرر تصفية الشركة تصفية اختيارية وتعيين المصفي المذكور أعلاه مصفيا للشركة وعلى من لديه أي مطالبات على الشركة أن يتقدم بها إلى المصفي خلال (٣٠) يوما من تاريخ نشر هذا الإعلان.

مصفي الشركة

إعلان صادر عن مصفي شركة

استنادا لأحكام المادة (٢٧) من قانون الشركات رقم (٢٢) لسنة ٢٠٠٢ وتعديلاته

أعلن أنا [ ] المصفي لشركة [ ] المسجلة لدى مراقب عام الشركات بتاريخ ٢٠٢٣/١/١٥ تحت رقم (٢٠٢٣٠٠٠٠٠) أنه بموجب قرار الهيئة العامة للشركة المنعقدة بتاريخ ٢٠٢٣/١/١٥ قد تقرر تصفية الشركة تصفية اختيارية وتعيين المصفي المذكور أعلاه مصفيا للشركة وعلى من لديه أي مطالبات على الشركة أن يتقدم بها إلى المصفي خلال (٣٠) يوما من تاريخ نشر هذا الإعلان.

مصفي الشركة

إعلان صادر عن مراقب عام الشركات

استنادا لأحكام المادة (٢٧) من قانون الشركات رقم (٢٢) لسنة ٢٠٠٢ وتعديلاته وعلى مراقب عام الشركات في وزارة الصناعة والتجارة والتموين أن شركة الفيض الإنشائي الأسلوب ذ.م.م والمسجلة لدى مراقب عام الشركات في وزارة الصناعة والتجارة والتموين تحت رقم (٢٠٢٣٠٠٠٠٠) بتاريخ ٢٠٢٣/١/١٥ قد تقدمت بطلب إلى مراقب عام الشركات لتصفية الشركة تصفية اختيارية وعين السيد [ ] مصفيا للشركة.

وعلى من لديه أي مطالبات على الشركة أن يتقدم بها إلى المصفي خلال (٣٠) يوما من تاريخ نشر هذا الإعلان.

مراقب عام الشركات

اعلان

يعلن للاعلام الصيوم في بلدية (الجنيد) ان اللجنة الوزارية المشتركة للتنظيم والابنية لمحافظة المثنى قررت بقرارها (١٨) تاريخ ٨/٩/٢٠٢٢ الموافقة على قرار لجنة التنظيم المحلية في بلدية (الجنيد) رقم ٢٢/١٣ بتاريخ ٢١/٧/٢٠٢٢ والمتضمن اعادة ترسيم طريق المحاذي لقطع ذوات الارقام ٢٢٩/٢٢٩/٨٨/٨٨/٨٨/٨٨ من حوض ٤ بلد عيثان من اراضي عيون وعيثان وتوسعته الى سعة ٦م واعتماده تنظيميا وحسب الترسيم المعد من القسم الفني في بلدية الجنيد وايداع اعلانه للاعتراض لمدة شهر من تاريخ نشره بالجريدة الرسمية وصحيفتين محليتين ويجوز لذوي العلاقة تقديم اعتراضاتهم واقتراحاتهم الى سكرتير اللجنة المحلية للتنظيم في بلدية (الجنيد) خلال الفترة القانونية مرفقة بالمخططات التوضيحية والاوراق الثبوتية اللازمة.

د. علي الفرج
رئيس اللجنة الوزارية للتنظيم والابنية
لمحافظة المثنى

اعلان

يعلن للاعلام الصيوم ان اللجنة الوزارية للتنظيم والابنية لواء المحمودية عرش قررت بقرارها (٢٦) بتاريخ ٢٧/١٢/٢٠٢٢ والموافقة على قرار اللجنة المحلية لبلدية عرش الكبرى (٨/٢٠٢٢) تاريخ ٢٨/١٢/٢٠٢٢ والمتضمن الموافقة على الغاء اجزاء من الشارع التنظيمي المار بمحاذاة القطعة ٧٦ حوض ٥٦ حريمة السبخة اراضي سوف وذلك لوجود شارع نافذ حفر يتعارض مع الشوارع التنظيمية ورسم منحنيات تربط استمرارية الشوارع التنظيمية مع الشارع النافذ وتخفيض سعة الشارع التنظيمي من الجهة الشرقية من ٣٠م الى ٢٠م وحسب ما هو مبين.

وايداع اعلانه للاعتراض لمدة شهر اعتبارا من تاريخ نشره بالجريدة الرسمية وجريدتين محليتين ويحق لذوي العلاقة تقديم اعتراضاتهم خلال المدة القانونية للاعتراض لدى مكاتب اللجنة المحلية لبلدية عرش الكبرى الا ان ما يوجب الاعتراض على ان تكون مرفقة بالمخططات والبيانات وذلك خلال المدة المذكورة.

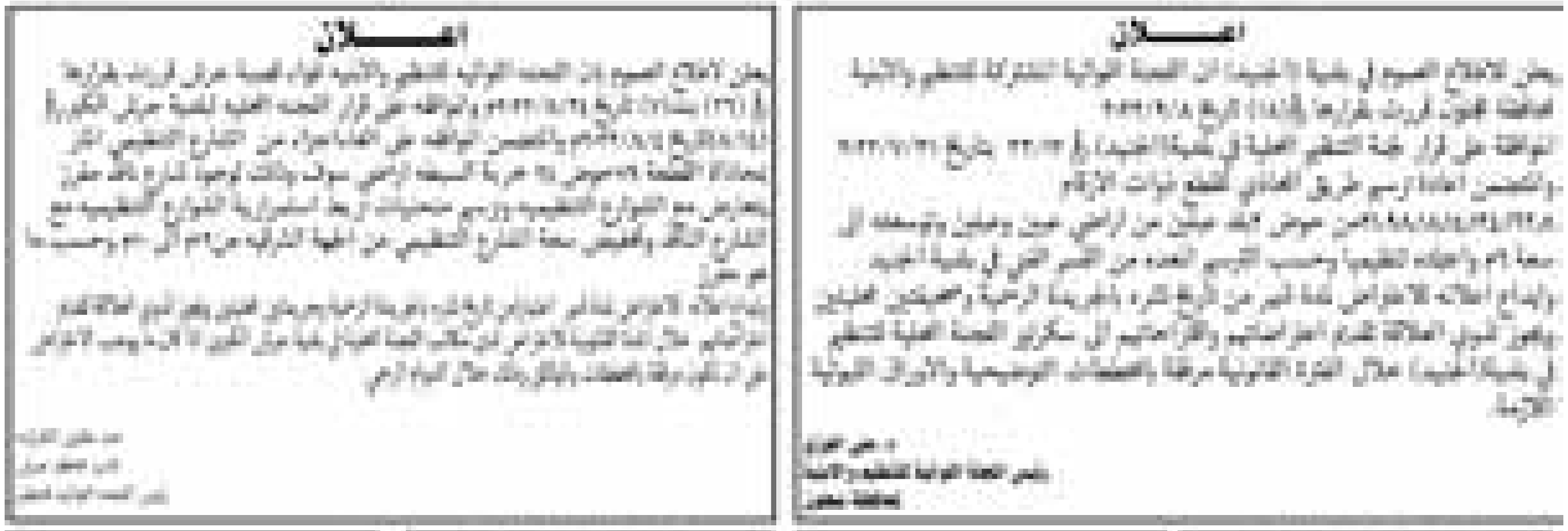

عبد [illegible]
[illegible]
رئيس اللجنة الوزارية [illegible]

العراق يترأس الاتحاد البرلماني العربي وبغداد تستضيف أعمال المؤتمر الـ٣٤

❖بغداد

تولى العراق رئاسة الاتحاد البرلماني العربي بعد انتقالها إليه دوريا.

وقالت رئاسة البرلمان العراقي في بيان، إن العراق تولى رئاسة الاتحاد البرلماني العربي، بعد انتقالها إلى العراق، وتكليف رئيس مجلس النواب محمد الحلبوسي رئيساً للاتحاد اعتباراً من التاسع من الشهر الحالي.

وأضاف أن بغداد ستستضيف اعتباراً من ٢٣ شباط ولغاية ٢٦ شباط أعمال المؤتمر الرابع والثلاثين للاتحاد البرلماني العربي واللجان المصاحبة.

وأشار البيان إلى أن المؤتمر سيشارك به رؤساء مجالس وبرلمانات الدول العربية الأعضاء في الاتحاد، إضافة إلى العديد من المنظمات والمؤسسات البرلمانية التي لها صفة مراقب بالاتحاد.

قطر: ٥ فئات من المقيمين يمكنها الحصول على الإقامة الدائمة

❖الدوحة

دعت الحكومة القطرية المقيمين في البلاد ممن تنطبق عليهم الشروط، إلى التقدم بطلبات للحصول على الإقامة الدائمة في قطر.

ونشرت حكومة قطر الإلكترونية "حكومي قطر" عبر موقعها الإلكتروني تذكيراً بتفاصيل الحصول على الإقامة الدائمة في قطر والفئات المؤهلة، وطريقة تقديم الطلب إلكترونياً.

ووفقا لموقع "حكومي قطر"، فإن الإقامة الدائمة تضمن العديد من الميزات لحاملها مقارنة بتأشيرة الإقامة القطرية، حيث توفر لهم خدمات عديدة، مثل فرص العمل، وتملك العقارات، والاستثمار، وخدمات التعليم والصحة.

وأشار الموقع إلى أن الخدمة الإلكترونية تتيح لفئات محددة من الأفراد تقديم طلبات الحصول على الإقامة الدائمة إلى وزارة الداخلية ومتابعة حالة الطلبات وإرفاق المستندات المطلوبة.

وتشمل الفئات المؤهلة للحصول على الإقامة الدائمة في قطر كلا من أبناء القطريات والقطريين بالتجنس، المتزوجات من قطريين، المتزوجون من قطريات، المقيمون من مواليد قطر، بالإضافة إلى المقيمين من مواليد خارج قطر.

وتبلغ قيمة الرسوم المقررة نظير تقديم طلب الحصول على الإقامة الدائمة، ثلاثة آلاف ريال.

إلى ذلك، حددت وزارة العدل القطرية في تغريدة على حسابها على تويتر اليوم، المناطق التي يحق التملك الحر فيها لغير القطريين، وتشمل ٩ مناطق داخل وحول العاصمة الدوحة.

ووفقاً للموقع الإلكتروني لوزارة العدل القطرية، تنقسم امتيازات التملك الحر لغير القطريين إلى فئتين، الأولى: في حال شراء عقار بقيمة لا تقل عن ٣,٦٥ مليون دولار، يحصل صاحب العقار على إقامة عقارية كما يحصل على الامتيازات المقررة لحاملي بطاقة الإقامة الدائمة (الرعاية الصحية والتعليم والاستثمار)، بشرط أن لا تقل الإقامة في قطر عن ٩٠ يوما في السنة سواء متقطعة أم متصلة.

أما الفئة الثانية فتشير إلى أنه في حال شراء عقار بقيمة لا تقل عن ٧٣٠ ألف ريال، فيُمنح صاحب العقار الإقامة بدون مستقدم، بشرط أن لا تقل الإقامة في الدولة عن ٩٠ يوما في السنة سواء متقطعة أم متصلة.

عشرات الآلاف يتظاهرون للمطالبة بوضع حد لاقتطاعات تطال قطاع الرعاية الصحية في مدريد

❖مدريد

تظاهر عشرات آلاف الأشخاص في وسط مدريد للمطالبة بوضع حد لتدابير اقتطاع وخصخصة تطال خدمات قطاع الصحة العامة المأزوم في المنطقة.

وعمد المتظاهرون إلى قرع الطبول وإطلاق الهتافات وقد نظّموا مسيرة في الشارع الرئيسي الذي يمر بجوار متحف "إل برادو" في إطار تحرّك أطلقت عليه تسمية "ماريا بلانكا" أو "المد الأبيض" شارك فيه ٣٠ ألف شخص، وفق المتحدث باسم الحكومة المحلية.

وترزح خدمات الرعاية الأولية في منطقة مدريد تحت وطأة ضغط كبير منذ سنوات بسبب الشح في الموارد والموظفين، مما أجبر عددا متزايدا من الأشخاص على اللجوء إلى أقسام الطوارئ في المستشفيات التي تعج حاليا بالمرضى على غرار بقية مستشفيات البلاد.

هذا الأسبوع، أشارت "الجمعية الإسبانية للطوارئ الطبية" (SEMES) إلى أن أقسام الطوارئ تشهد ارتفاعا في معدّل المرضى تراوح نسبته بين "١٠ و٢٠ بالمئة"، فيما أشارت "جمعية حماية الصحة العامة" (ADSP) التي تمثّل أيضا عاملين في القطاع الصحي في مدريد إلى أن ٣٠٠ شخص ينتظرون في الممرات شغور أسرة.

خلال المسيرة رفع عشرات الأشخاص لافتة ضخمة كُتب عليها "لا للاقتطاعات والخصخصة ونعم للرعاية الصحية والخدمات العامة".

ورفع آخرون لوحات تحمل مطالب باستقالة الزعيمة اليمينية للمنطقة إيسابيل دياث أيوسو مشددين على أن "الاقتطاعات في قطاع الرعاية الصحية هي جناية".

وهذا الأسبوع اعتبرت "جمعية حماية الصحة العامة" (ADSP) أن "الوضع في مدريد غير مستدام بسبب الإهمال المتعمّد وسياسات الخصخصة التي فرضتها أيوسو وحكومتها، ومن الممكن رؤية نتائج هذا الأمر بكل وضوح في الوضع الحالي لأقسام الطوارئ"، داعية إلى المشاركة في المسيرة.

وتابعت الجمعية "لا يمكننا الاستمرار بعدد غير كاف من أسرة المستشفيات، وهذا الأمر يتفاقم كل عام من جراء خفض عدد أسرة المراكز العامة وتحويل الأموال العامة إلى مراكز خاصة".

تأتي التظاهرة في خضم موجة إضرابات تنظّم احتجاجا على النقص في خدمات الرعاية الصحية العامة في إسبانيا حيث هناك إضرابات مقرّرة أو يتم التلويح بها في ١٧ منطقة.

في مدريد، استأنف أطباء الرعاية الأولية وأطباء الأطفال الخميس إضرابا لأجل غير مسمى كانوا قد باشروه في ٢١ تشرين الثاني/نوفمبر قبل أن يعلّقوا تحرّكهم بعد شهر في عطلة الميلاد.

كيف أمام تحدي استخدام المعدات العسكرية الحديثة التي وعد بها الغربيون

❖ باريس

يضع الوصول المرتقب لمدرعات خفيفة غربية الصنع أو حتى دبابات ألمانية ثقيلة ليوبارد ٢ إلى ساحة الحرب في أوكرانيا، كييف أمام تحدي تدريب قواتها على استخدام وصيانة مجموعة متنوعة من المعدات العسكرية، بعضها معقد للغاية.

منذ بداية الغزو الروسي قبل عام تقريبا، قام حلفاء كييف الأوروبيون بتسليم ما يقارب ٣٠٠ دبابة سوفياتية تم تحديثها، لكنهم لم يسلموها حتى الآن دبابات ثقيلة من صنع غربي، رغم طلبات اوكرانيا المتكررة.

يقول الكاتب الأوكراني فولوديمير تشايكوفسكي المتمركز في محيط باخموت (شرق) حيث تدور معارك دامية ضد الروس، لفرانس برس "للدبابات الحديثة المتوافقة مع معايير الناتو مثل ليوبارد وتشالنجر وأبرامز نظام دقيق يسمح بالتصويب على هدف مباشرةً وتدميره بضربة واحدة. إنها منفعة كبرى».

يبدو أن المحرمات التي كانت قائمة منذ بداية الحرب لم تعد تشكل عائقا: الأربعاء قالت بولندا إنها مستعدة لتسليم ١٤ دبابة ثقيلة من طراز ليوبارد ٢.

يعتبر هذا النموذج الألماني من الدبابات الهجومية، الذي يُعد من الأفضل اداء في العالم، رائجا في أوروبا مما يضمن تأمين قطع الغيار والذخيرة.

لكن برلين كانت مترددة حتى الآن في تسليمها لكييف، خوفًا من تصعيد مع موسكو.

وأشارت فنلندا الجمعة إلى أنها لا تعارض ذلك بعد نقاش بين الدول الأوروبية التي تملك مثل هذه الدبابات. وقالت تاريا ياكولا المسؤولة في وزارة الدفاع "لا يتطلب الأمر تسليم المعدات نفسها فحسب، بل أيضا التدريب على استخدامها وتأمين الخبرات للقيام بالصيانة في أوكرانيا».

لا يستبعد البريطانيون من جانبهم إمداد أوكرانيا بدبابات تشالنجر ٢.

وقد تصدر إعلانات جديدة في ٢٠ كانون الثاني/يناير خلال الاجتماع المقبل لحلفاء أوكرانيا في رامشتاين (ألمانيا).

الأسبوع الماضي، مهدت فرنسا وألمانيا والولايات المتحدة الطريق من خلال قطع وعود بإرسال مدرعات مشاة أو استطلاع - ٤٠ ماردر ألمانية و٥٠ برادلي أميركية وأه أم أكس ١٠ ارسي فرنسية.

وذكر مصدر فرنسي مطلع على الملف، ان باريس قد تبيع ما مجموعه أربعون من هذه المعدات المتحركة.

لكن مصدرا عسكريا اميركيا اوضح ان "تسليم كل هذه المعدات شيء واستخدامها شيء آخر».

منذ بداية الحرب، أثبت الأوكرانيون قدرة مميزة على التأقلم مع الكم الكبير من المعدات العسكرية المرسلة إليهم. وبشأن الدبابات الثقيلة، فإن الجيش الأوكراني لم يبدأ من الصفر: قبل ٢٤ شباط/فبراير كان لديه أسطول يضم نحو ٩٠٠ دبابة سوفياتية الصنع.

وحذر ضابط في سلاح الفرسان الفرنسي من أن "الدبابات السوفياتية بسيطة للغاية وهي مزودة بأجهزة إلكترونية محدودة. نظرا إلى تنوع الدبابات والمدرعات الغربية الموعودة، فقد يشكل ذلك معضلة لوجستية بالنسبة لهم". وأضاف "النماذج مختلفة تماما ولكل منها أنظمة أسلحته ومحاملة ومحركاته ...».

تطلق ليوبارد ٢ مثل لوكليرك الفرنسية وأبرامز الأميركية قذائف من عيار ١٢٠ ملم. من ناحية أخرى، تم تجهيز دبابة تشالنجر ٢ البريطانية بمدفع من عيار ١٢٠ ملم يتطلب ذخيرة محددة. أما بالنسبة لأه ام اكس ١٠ ار سي الفرنسية، المركبة على عجلات وليس على مسارات، فتعد صيانتها أقل تعقيدا لكنها تستخدم ذخيرة من عيار ١٠٥ ملم.

ومع ذلك، فإن كثافة المعارك تجعل من الضروري صيانة المعدات التي تخضع لاختبار شديد، خصوصا بالنسبة للمعدات التي تستخدم على خطوط الجبهة.

لكن "أوكرانيا في حالة تعبئة عامة، ولديها يد عاملة وافرة. ولديهم البنى التحتية والأجهزة الداخلية لاستيعاب كل هذه المعدات المختلفة" كما يقول ليو بيريا-بينييه خبير الأسلحة في المعهد الفرنسي للعلاقات الدولية.

ان كان يتم إصلاح الأضرار الطفيفة بشكل تقليدي بواسطة ميكانيكيين منتشرين قرب خط الجبهة، فان عمليات الصيانة الثقيلة تجرى بعيدا عنه.

لمساعدة الأوكرانيين في هذا المجال، بذل الحلفاء جهودا "للصيانة أثناء التشغيل" وهو مصطلح يطلق على الصيانة في المصطلحات العسكرية.

على سبيل المثال، فتحت المجموعة الفرنسية الألمانية كاي ان دي اس - التي تضم الألمانية كاي ام دبليو والفرنسية نيكستر - في تشرين الثاني/نوفمبر مركز صيانة في سلوفاكيا لإصلاح المعدات الأرضية الفرنسية والألمانية المستخدمة في أوكرانيا - مدافع سيزار وبي زد اتش ٢٠٠٠ ومدرعات غيبارد المضادة للطائرات أو قاذفات الصواريخ المتعددة مارس ٢.

ومع ذلك، من الأهمية بمكان أن يرسل الغربيون دبابات ومدرعات بكميات كبيرة وليس بأعداد محدودة، والا سيترتب عن ذلك نتائج عكسية، بحسب ليو بيريا بينييه. وتابع ان "الدبابة القتالية هي أكثر المركبات العسكرية تعقيدا من حيث الصيانة على الأرض».

وحذر الباحث من أن "إرسال بريطانيا ١٠ دبابات من طراز تشالنجر ٢ لن يعود بفائدة. سيتطلب ذلك تعبئة شبكة كاملة للتدريب والصيانة لمعدل توافر محدود، ما يعني تأثيرا ضئيلا على الأرض».

الشرطة الألمانية تنهي اعتصام نشطاء بيئيين قرب منجم فحم

❖وكالات

أعلنت الشرطة الألمانية الأحد أنها شارفت على إنهاء اعتصام لنشطاء بيئيين قرب منجم فحم احتجاجا على خطط توسيعه، فيما تبادل الطرفان الاتهام باستعمال العنف.

في عملية بدأت الأربعاء، أجلى مئات من عناصر الشرطة حوالى ٣٠٠ ناشط من قرية لوتسيرات الصغيرة في غرب ألمانيا.

وكان من المتوقع أن تستمر عملية الإجلاء أسابيع، لكن الشرطة قالت إن اثنين فقط من النشطاء لا يزالان في القرية، مختبئين في نفق.

وأوضحت أنه "ليس هناك ناشطون آخرون في منطقة لوتسيرات».

وجذبت المنطقة التي صارت رمزا لرفض الوقود الأحفوري، آلاف المتظاهرين السبت من بينهم الناشطة السويدية في مجال المناخ غريتا ثونبرغ.

وقال المنظمون إن ٣٥ ألف شخص شاركوا في التظاهرة، بينما قدرت الشرطة عددهم بـ١٥ ألفًا.

وأفادت الحركة المنظمة للاحتجاج بوقوع عشرات الإصابات في صفوف النشطاء، بعضها خطيرا سيما بسبب عض الكلاب وخراطيم المياه.

وقالت المتحدثة باسم الحركة إنديغو دراو إن الشرطة توسلت "العنف" أثناء محاولتها تفريق التظاهرة.

وأكدت أن عناصر الشرطة اعتدوا على المتظاهرين "بلا قيود" وضربوهم على رؤوسهم في كثير من الأحيان.

وقالت الطبيبة المنتمية للحركة بيرت شرام إن ٢٠ ناشطا على الأقل نقلوا إلى المستشفى لتلقي العلاج. وأضافت أن بعضهم تعرض للضرب على الرأس والبطن.

من جهتها، أعلنت الشرطة إصابة نحو ٧٠ من عناصرها بجروح منذ الأربعاء.

وقال المتحدث باسم الشرطة أندرياس مولر لوكالة فرانس برس "استُهدفنا بمقذوفات من الحجارة والوحل والمفرقعات». وأضاف "لم يعد هذا يصنّف ضمن التظاهر السلمي».

وقالت الشرطة إن العديد من سياراتها تضررت، بما في ذلك بسبب إلقاء الحجارة وتلطيخها بالدهان.

وجرى توقيف ١٢ ناشطا، كما بدأت الشرطة تحقيقات بشأن ١٥٠ شخصا، من بينها ما يتعلق بمقاومة عناصرها وإلحاق أضرار بالممتلكات.

واختبأ العديد من النشطاء على أسطح المباني في محاولة لتعقيد جهود الإجلاء.

التي هجرها سكانها السابقون - لإفساح المجال لتوسيع منجم الفحم المجاور.

وتدير شركة "آر دبليو إي" المنجم وهو واحد من بين الأكبر في أوروبا.

والتوسيع مستمر رغم خطط التخلي التدريجي عن استعمال الفحم بحلول عام ٢٠٣٠، وتبرره الحكومة بأزمة الطاقة الناجمة عن الغزو الروسي لأوكرانيا.

مسلّحون يقتلون كاهنا بإحراقه حيا ويخطفون خمسة أشخاص في نيجيريا

❖كانو

قتل مسلّحون كاهنا بإحراقه حيا وخطفوا خمسة أشخاص في هجومين منفصلين في وسط نيجيريا وشمالها الغربي، وفق ما أعلنت الشرطة.

ويشكل انعدام الأمن في نيجيريا، أكبر الدول الإفريقية من حيث التعداد السكاني، مشكلة كبرى للبلاد التي ستشهد انتخابات عامة الشهر المقبل.

وقرابة الساعة ٠٢،٠٠ ت غ عمد مسلّحون تُطلق عليهم تسمية "قطّاع طرق" إلى إضرام النار بمنزل كاهن في قرية كافين-كورو في ولاية النيجر وقد أحرقوه حيا، وفق الشرطة.

وعمل المهاجمون على إضرام النار في منزل الأب أيزاك آتشي لعدم تمكّنهم من اقتحام المنزل.

وقال المتحدث باسم الشرطة في ولاية النيجر واسيو بيودون "للأسف، عمد قطّاع الطرق... إلى إضرام النار في المنزل فيما قضى الأب المذكور حرقا».

وأضاف إن "قطّاع الطرق" أطلقوا النار على كاهن آخر هو الأب كولينز الذي أصيب لدى محاولته الهرب.

وأعلن المتحدث العثور على "جثة الأب أيزاك فيما نُقل الأب كولينز إلى المستشفى للعلاج».

وفي هجوم آخر وقع بعد ساعات، اقتحم "قطّاع طرق" منزل أسرة مسيحية في قرية دان تساوني في إقليم كانكارا في ولاية كاتسينا وخطفوا خمسة أشخاص كانوا يعدّون لقدّاس الأحد في كنيسة قريبة.

وقال المتحدث باسم شرطة الولاية غامبو عيسى في تصريح لوكالة فرانس برس إن "الإرهابيين خطفوا خمسة أشخاص من المنزل وأطلقوا النار على كاهن أصيب في يده ثم فروا ومعهم الرهائن الخمسة».

وأوضح عيسى أن الكاهن نُقل إلى المستشفى للعلاج.

في كانون الأول/ديسمبر ٢٠٢٠، عمد "قطّاع طرق" مدجّجون بالأسلحة إلى خطف أكثر من ٣٠٠ تلميذ من مدرسة داخلية في كانكارا ونقلوهم إلى ولاية زامفارا المجاورة.

وأفرج عن التلاميذ بعد أسبوع على أثر محادثات مع مسؤولين في الحكومة.

وغالبا ما يكون دافع العصابات الإجرامية من الخطف طلب الفدية لتحقيق كسب مالي، إلا أن بعضا منها تحالف مع جهاديين من شمال شرق نيجيريا حيث تشهد المنطقة تمرّدا منذ ١٤ عاما يرمي إلى إقامة "خلافة».

انطلاق اجتماع لجنة (٥+٥) لضبط المسار العسكري في ليبيا

❖طرابلس

انطلقت اجتماعات اللجنة العسكرية الليبية المشتركة (٥+٥) في مدينة سرت بعد توقف دام ٨ أشهر، وسط آمال بأن تضع حدا لفوضى الميليشيات التي عادت لاشتباكاتها المسلحة في غرب ليبيا.

ووفق خبراء ليبيين تحدثوا لموقع "سكاي نيوز عربية"، فإن ضبط المسار العسكري للبلاد، وهو على رأس مهام اللجنة منذ تشكيلها، ينعقد عليه حل بقية ملفات الأزمة الليبية سياسيا واقتصاديا واجتماعيا.

وحضر الاجتماع، المقرر أن يستمر يومين، جميع أعضاء اللجنة، ومبعوث الأمم المتحدة إلى ليبيا عبد الله باثيلي، وهو أول اجتماع يحضره للجنه منذ توليه منصبه.

وتناول الاجتماع بحسب ما نقلته مصادر لموقع "سكاي نيوز عربية»:

تأكيد ما توصلت إليه اللقاءات السابقة بشأن حماية اتفاق وقف إطلاق النار الموقع عام ٢٠٢٠.

الاتفاق على بنود إخراج المرتزقة والمقاتلين الأجانب من ليبيا.

تبادل المحتجزين وملف المراقبين الدوليين.

وتأكيدا على ذلك، قال مدير إدارة التوجيه المعنوي بقوات الجيش الليبي، اللواء خالد المحجوب، إن أهم البنود كانت مناقشة استكمال بنود وقف إطلاق النار، وعمل المراقبين الدوليين والمحليين، وبحث ما جرى من خطوات توحيد المؤسسة العسكرية.

كذلك، يواصل المحجوب، تم مناقشة تأكيد مطالب اللجنة الخاصة بإخراج المرتزقة والقوات الأجنبية، ودعم اتفاقية جنيف الموقعة بين الأطراف الليبية.

وسبق أن وضعت اللجنة العسكرية في أكتوبر ٢٠٢١ خطة لإنهاء الوجود العسكري الأجنبي، وإعادة توحيد المؤسسات العسكرية والأمنية.

غير أن أعضاء الجيش الليبي في اللجنة علقوا عملهم فيها أبريل ٢٠٢٢؛ احتجاجا على ما اعتبروه عرقلة الحكومة المنتهية ولايتها، برئاسة عبد الحميد الدبيبة، لأعمال اللجنة، وإهدار مسؤولين بالحكومة للمال العام، ورفض الدبيبة تسليم السلطة للحكومة المكلفة من البرلمان ويرأسها فتحي باشاغا.

ومنذ ذلك الحين، لم تجتمع بشكل منتظم، وعقدت لقاءات على استحياء لبحث أمور لا يمكن تأجيلها.

وقال المحلل السياسي الليبي، إبراهيم الفيتوري، لموقع "سكاي نيوز عربية»:

انعقاد اجتماع اللجنة بعد توقف طويل "انفراجة جزئية" في الأزمة التي تعانيها البلاد، خاصة وأن اللجنة هي "المسار الصحيح لتوحيد المؤسسة العسكرية، ويجب دعمها دوليا لضمان دورها في دعم وقف إطلاق النار، وتفكيك الميليشيات، وإخراج المرتزقة».

وأوضح أن الأمور العسكرية في ليبيا تعقدت خلال فترة توقف اجتماع اللجنة "فهي نقطة تلاقي وتفاهم بين الأطراف العسكرية».

ويتفاءل الفيتوري بأن يمهد الاجتماع الجديد لمزيد من الاجتماعات والقرارات المتعلقة بالوضع العسكري، خاصة أن هناك توجها دوليا لإنهاء وجود المرتزقة بكافة أشكالها.

في تقدير أستاذ العلوم السياسية في جامعة بنغازي، الدكتور عثمان البدير، فإن:

المسار العسكري "هو الطريق الأهم لحل الأزمة الليبية».

ويرجع البدير ذلك، إلى أن أزمة بلاده هي أزمة أمنية من البداية، وإخراج الحل الأمني من دائرة الحلول يعقد الوضع، في إشارة إلى استمرار الميليشيات المسلحة وانقسام المؤسسة العسكرية والمؤسسة الأمنية بين شرق وغرب ليبيا.

اللجنة العسكرية المشتركة

لجنة (٥+٥) تشكلت بموجب اتفاق في مؤتمر برلين حول ليبيا عام ٢٠٢٠، من ٥ أعضاء عسكريين من المنطقة الغربية، و٥ عسكريين من الجيش الوطني الليبي في المنطقة الشرقية؛ لبحث توحيد المؤسسة العسكرية التي انقسمت عام ٢٠١٤، وإعادة الأمن.

العقبة تستقبل اكبر مكتبة عائمة في ٢٦ الشهر الحالي

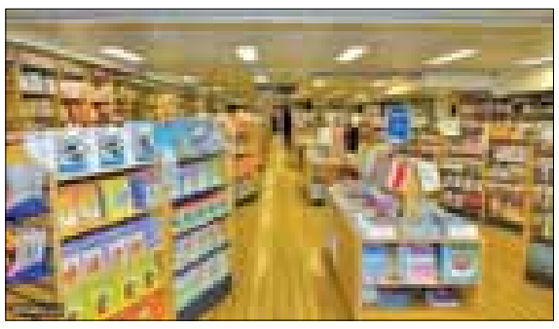

❖العقبة

تستقبل شواطئ مدينة العقبة في الخامس والعشرين من الشهر الحالي سفينة لوجوس هوب التي تحمل على متنها أكبر مكتبة عائمة بالعالم، وتشتمل على ٤ آلاف عنوان كتاب في مختلف المعارف العلمية والأدبية والفكرية.

ويتضمن برنامج السفينة التي ستفتح أبوابها للجمهور في اليوم الثاني من وصولها بيع الكتب بأسعار رمزية، وتوزيع بعض الهدايا التذكارية؛ مثل الحقائب والأكواب والأقلام والميداليات والأساور تقديرا لهم على زيارتها.

وقال مدير مشروع المكتبة العائمة في الأردن جابولاني ملامبو في تصريح صحفي، اليوم الاثنين، إن سفينة دولوس شقيقة لوجوس هوب زارت ميناء العقبة في عام ٢٠٠٥، واستقبلت نحو ٣٣ ألف زائر، متوقعا أن تستقبل لوجوس هوب ٦٠ ألف زائر.

وأضاف ملامبو أن السفينة التي يبلغ طولها ١٣٢ مترا، أكبر مكتبة عائمة في العالم، وتديرها منظمة غيرربحية مقرها في ألمانيا، بهدف نشر المعرفة والأمل في كل ميناء تزوره، ووقع اختيار السفينة على بورسعيد لتكون أولى وجهاتها في العام الجديد، ومن بعدها مدينة العقبة. وأوضح أن المنظمة تعمل على تسيير السفن المشابهة منذ عام ١٩٧٠، واستقبلت أكثر من ٩٤ مليون زائر، لافتا إلى أن السفينة لوجوس هوب زارت أكثر من ٤٨٠ ميناء في ١٥٠ دولة في العالم، واستقبلت خلال ١٣ عاما نحو ٤٩ مليون زائر على متنها، وما تزال ترفع شعار "تبادل المعارف وتقديم المساعدة والأمل" في كل ميناء تزوره. على صعيد متصل، أعدت سلطة منطقة العقبة الاقتصادية الخاصة برنامجا لاستقبال الباخرة حال وصولها بالفلكلور الشعبي والترحيب على طريقة أهالي العقبة الخاصة، بما يعكس هوية المدينة الساحلية وعراقة ماضيها التاريخي. (بترا- أمين المعايطة)

رئيس الجامعة الهاشمية يلتقي مشاركين في دورة الطب المثبت بالدليل

❖الزرقاء

التقى رئيس الجامعة الهاشمية، الدكتور فواز الزبون، المشاركين من أعضاء هيئة الطب في كليات الطب من الجامعات الأردنية والأطباء الاستشاريين من وزارة الصحة في دورة تدريب المدربين، ضمن برنامج الرعاية الصحية الأولية المدعوم من الاتحاد الأوروبي/دبلوم طب الأسرة في كلية الطب بالجامعة الهاشمية.

وقدم الزبون إيجازاً عن برامج الجامعة وكلياتها ومشاريعها المدعومة من الاتحاد الأوروبي، مؤكداً أهمية برامج إيراسموس بلس والشراكة العلمية والبحثية والعملية مع الجامعات الأوربية والعربية والأردنية، ضمن مشاريع الشراكة الأوروبية العربية في التعليم العالي.

وبين منسق مشروع دبلوم طب الأسرة ومنظم الدورة التدريبية، الدكتور أمجد شديفات، أن دورة تدريب المدربين على طرق "الطب المثبت بالدليل"، شارك فيها ٢٧ عضو هيئة تدريس في كليات الطب واستشاري من جامعات: الهاشمية والعلوم والتكنولوجيا والأردنية ووزارة الصحة، وتستمر على مدار ٤ أيام، فيما يقدم الدورة خبراء وأطباء من جامعة لوفن البلجيكية.

وأوضح أن دورة الطب المثبت بالدليل هو طرق علاج المرضى حسب آخر ما توصلت إليه البحوث الطبية والعلمية، وكيفية انتقاء المعلومة الطبية الصحيحة وتحليلها ونقدها، إذ يقوم على ٣ عناصر هي: نتائج أحدث البحوث الطبية والعلمية والخبرة الطبية، واحتياجات المرضى، إضافة إلى كيفية عمل بحث طبي تطبيقي.

أمسية ثقافية لليافعين بملتقى ألق في الرمثا

❖الرمثا

نظم ملتقى «ألق الثقافي» أخيرا أمسية ثقافية لليافعين في مقره بمدينة الرمثا، تضمنت قراءة حكاية شعبية وإشراكهم بألعاب تطور من ذكائهم وتركيزهم.

وتضمنت حكاية "طائر النورس"، المترجمة عن اللغة الروسية، توضيحا لأهمية احترام وتقدير من يقدم المساعدة والابتعاد عن الطمع الذي يقود إلى الهلاك، إلى جانب مناقشة اليافعين بأفكار الحكاية الرئيسة وشرح بعض الكلمات الصعبة عليهم والتي وردت في الحكاية.

وقالت رئيسة الملتقى حمدة الزعبي، إن الملتقى يركز على غرس القيم الإنسانية والسلوك الجميل والمشاركة الفعالة عند جيل النشء من اليافعين، والذي ابتعد عنه قليلا نتيجة انشغاله بنتاج التكنولوجيا الحديثة من ألعاب وتطبيقات وبرامج ترفيهية مختلفة.

كما ركزت الجلسة على أهمية ممارسة ألعاب الذكاء والتركيز على الألوان وتحريك الأدوات ومعرفتها بشكل جيد، لمساعدتهم على الفهم والاطلاع والمتابعة مع المدرسين بشكل أفضل.

يذكر أن ملتقى "ألق الثقافي" تأسس عام ٢٠١٩ ، ويولي الأطفال اهتماما خاصا كونهم جيل المستقبل، عبر تنظيم المزيد من الأنشطة خلال العطلة الشتوية والصيفية لإكسابهم مهارات القراءة والمطالعة والأشغال اليدوية للاستفادة من أوقاتهم ولتعود عليهم بالفائدة المرجوة.

فعاليات: الزيارة الملكية للبترا رسالة لاستثمار الميزة السياحية والأثرية للمدينة

❖لواء البترا

عكست زيارة جلالة الملك عبدالله الثاني للواء البترا ، اهتمام جلالته بالقطاع السياحي باعتباره رافدا مهما للاقتصاد الوطني، ومن اكثر القطاعات الموفرة لفرص العمل، وأكدت الزيارة ضرورة تحسين الواقع السياحي لاستقطاب الاستثمار ورفع مستوى التنافسية.

كما عكست الزيارة الأهمية التي تحظى بها مدينة البترا، في تعزيز موقع المملكة على خريطة السياحة العالمية، لاحتضانها إحدى عجائب الدنيا السبع، فيما حملت رسائل مهمة لضرورة استثمار الميزة السياحية والأثرية للمنطقة، وايجاد البيئة الاستثمارية اللازمة، وتقديم الخدمات المتطورة لزوار المنطقة وأبنائها، ومواكبة كل ما هو جديد في العمل السياحي.

وقال رئيس سلطة إقليم البترا الدكتور سليمان الفرجات لوكالة الأنباء الأردنية (بترا)، إن زيارة جلالة الملك إلى لواء البترا، تشكل حافزا قويا للنهوض بالقطاع السياحي ، ودعم الجهود المبذولة من قبل السلطة للارتقاء بهذا القطاع الحيوي المهم.

وأضاف الفرجات أن تركيز جلالته على توسيع الاستثمار في لواء البترا لمواكبة السياحة المتجددة أمر في غاية الأهمية، في ظل اعتماد المنطقة بشكل أساسي على السياحة والاستثمارات المتعلقة بها، من خلال تنويع المنتج السياحي وتطويره، بما ينعكس على الواقع الاقتصادي في المنطقة والمعيشي للناس.

واكد الدكتور الفرجات على أن سلطة إقليم البترا تولي أهمية كبيرة لتنويع المنتج السياحي في منطقة البترا، بما يسهم في استدامة النشاط السياحي، وإطالة مدة إقامة الزائر، وتوفير المزيد من فرص العمل لأبناء المجتمع المحلي.

وبين أن السلطة تسعى بشكل مواز لاستمرار التعافي في الحركة السياحية في البترا، لايجاد بيئة استثمارية وتشريعية جاذبة لزيادة السعة الفندقية في منطقة البترا، متوقعا ارتفاع عدد هذه الغرف من ٣٢٠٠ غرفة هذا العام إلى نحو ٤٠٠٠ غرفة في نهاية العام المقبل.

وأوضح الدكتور الفرجات أن سلطة إقليم البترا، وفي إطار جهودها لتنويع المنتج السياحي، ستعمل هذا العام على افتتاح القرية الثقافية في منطقة البيضا، وافتتاح مركز زوار البيضا، إضافة إلى تنظيم المهرجانات الفنية واستقطاب المطربين العالميين، في الوقت الذي باشرت فيه إجراء الدراسات اللازمة لإنشاء مركز للمؤتمرات، الأمر الذي سيسهم في استدامة الحركة السياحية والتقليل من الآثار المترتبة على الموسمية في الحركة السياحية.

وبين أن السلطة تعمل بشكل حثيث على تنظيم الحركة السياحية داخل الموقع الأثري، بما يسهم في إثراء تجربة الزوار، مؤكدا أن السلطة تسعى كذلك إلى تنظيم عملية النقل داخل الموقع الأثري وتوفير مواصلات صديقة بالبيئة من خلال السيارات الكهربائية، في وقت تعمل فيه السلطة أيضا على تعزيز تجربة الزائر في المنطقة باستخدام سيارات الدفع الرباعي وسيارات المغامرات.

وقال نائب لواء البترا الدكتور محمود الفرجات إن ابرز النقاط التي وجهها جلالة الملك تضمنت خطة إعادة تنظيم للموقع الأثري بشكل جيد بدون عشوائيات، و الحد من المخالفات، بحيث أن يرى السائح ما يسره و يشجعه على إعادة الزيارة .

وأضاف الفرجات أن تركيز جلالته على أهمية اقامة بعض المشروعات الصناعية التي تنعش العملية السياحية؛ من شأنه تحفيز ابناء المنطقة من تنويع مصادر الدخل، اضافة إلى إنشاء المشاريع التقنية و التكنولوجية كرديف للسياحة، مؤكدا وجود شراكة حقيقية مع الدول المجاورة مثل مصر؛ و التي لها تجربة سياحية رائدة بحيث نستفيد من تجربتهم في جذب السياحة.

ولفت الفرجات إلى أن جلالته ركز على ضرورة تأهيل المنطقة فيما يخص البنية التحتية بما يتناسب مع العملية السياحية وعلى التشاركية بين الحكومة و المجتمع المحلي، من أجل صياغة الخطة الشمولية لترويج المنتج السياحي وتنوعه في المنطقة .

من جهته ثمن عميد كلية البترا للسياحة والآثار الدكتور مخلص العبابنة الزيارة الملكية للبترا باعتبارها رسالة مهمة تحمل في ثناياها العديد من التوجيهات لدعم وتعزيز القطاع السياحي والتركيز على تطوير المنظومة السياحية في البترا باعتبارها إحدى العجائب السبع، ما يتطلب تظافر الجهود لتحقيق الرؤية الملكية الرامية إلى تطوير الخدمات السياحية وتنويع المنتج السياحي وتوفير أفضل السبل لإطالة مدة إقامة السائح.

وأضاف أن كلية السياحة تعمل على رفد القطاع السياحي بالخبرات الأكاديمية والعلمية المؤهلة، والمهارات والمعارف المتطورة في مجال السياحة والآثار والمتاحف والفنادق والمنشآت السياحية المتعددة إلى جانب البحث العلمي، وكل هذه المجالات تسهم في تطوير العملية السياحية، وتعمل على تحسين خدمات القطاع السياحي والعاملين به، بما يحقق الميزة التنافسية له، مؤكدا أهمية ترابط الجانب النظري والمعرفي مع الجانب التطبيقي لتحقيق التنمية السياحية المستدامة.

وقال مدير سياحة محافظة معان حمزة كريشان إن الزيارة الملكية للبترا ومتابعة شؤون القطاع السياحي فيها، تشكل حافزا للاهتمام بالقطاع السياحي وتطويره وتنويع الفرص السياحية المستدامة، مشيرا إلى أن العديد من المواقع السياحية والتراثية في محافظة معان حظيت اخيرا بزيارات مماثلة من لدن جلالة الملك، وتلقت مبادرات ملكية رائدة ستسهم في توسعة الخارطة السياحية في المحافظة وربط المسارات السياحية وتحقيق المزيد من الفرص التي ستسهم في تنشيط السياحة ورفد الاقتصاد الوطني وتوفير فرص العمل للشباب.

وقال رئيس جمعية الفنادق في اللواء طارق الطويسي إن الزيارة جاءت في الوقت المناسب، حيث أن جلالته ركز على المشاكل القائمة في اللواء والتي تؤثر على مسيرة الاستثمارات السياحية بالبترا، كما أوعز جلالته لتسليط الضوء على هذه المشاكل، وإيجاد حلول من اجل استقطاب الاستثمارات السياحية، اضافة إلى طمأنته المستثمرين في القطاع السياحي على أن المنافسة الخارجية من الدول المجاورة لن تؤثر على السياحة في اللواء.

من جانبها قالت رئيسة جمعية سيدات وادي موسى مها المشاعلة إن زيارة جلالة الملك عبدالله الثاني تعد ذات أهمية خاصة لأبناء المجتمع المحلي، وتحسين مشاريعهم السياحية والتي تعرضت لتحديات كبيرة أثناء جائحة كورونا، لافتة إلى أن هذه الزيارة جاءت تأكيدا من لدن جلالته على دعم أبناء المنطقة.

وأضافت المشاعلة أن جلالته أكد على أن تولى مدينة البترا أهمية قصوى في تطوير المنطقة وتنويع منتجاتها السياحية لما في ذلك من أهمية في زيادة دخل العاملين في السياحة، وإيصال المنتج النبطي الذي يعكس واقع المنطقة التاريخي إلى كافة انحاء العالم. وقال الخبير في ريادة الأعمال الدكتور نسيم الطويسي أن هذه الزيارة تأتي في وقت مهم جدا لاسيما و أن البترا تعيش حالة عودة السياحة بعد أن تراجعت بشكل كبير، وأدت إلى تراجع إيرادات المنشآت السياحية، مضيفا أن البترا والسلطة على حد سواء بحاجة لهذا الدعم القيادي، كما أشار إلى أن الزيارة جاءت في وقت مناسب حيث نقلت زيارة جلالته للبترا صورة للعالم أن هذا البلد مستقر وآمن. وأضاف أن الجانب الآخر من الزيارة جاء بغرض إنعاش السياحة بعد انقطاع، وأن سلطة إقليم البترا بمقوماتها البسيطة لا تستطيع وحدها التكيف مع التغيرات التي حصلت من ناحية البنية التحتية، لذلك هي بحاجة لمثل هذا الدعم من قبل القيادة، مؤكدا أهمية استدامة الدبلوماسية وأدواتها بالتوجيهات الملكية بدعم القطاع الخاص و تحريك عجلة الاستثمار.

(بترا-صالح أبو طويلة و دعاء الطويسي)

افتتاح قاعة المرحوم بني خالد بكلية الشريعة باليرموك

❖اربد

افتتح رئيس جامعة اليرموك الدكتور إسلام مسّاد، قاعة المرحوم الدكتور حسين جابر بني خالد في كلية الشريعة والدراسات الإسلامية، التي تبرع ذوي المرحوم بتجهيزها وتأثيثها، واهدائها إلى كلية الشريعة. وقال مسّاد خلال الحفل الذي حضره عدد من ذوي الفقيد، إن مثل هذه المبادرات الخيرية تترك الأثر الكبير في مؤسساتنا الوطنية خاصة الأكاديمية منها، لما تتركه من معاني سامية، في مقدمتها العطاء، وتبقى آثارها حاضرة في حياة الإنسان حتى بعد وفاته. وأضاف أن ما قدمه ذوي المرحوم "الدكتور حسين بني خالد" وتبرعهم الكريم بتجهيز هذه القاعة الدراسية، إنما هي بذرة خير ونماء لخدمة العلوم الشرعية وطلبتها في هذه الكلية التي تأخذ على عاتقها تعليم ونشر الدين الحنيف القائم على الوسطية والاعتدال. وشكر عميد كلية الشريعة والدراسات الإسلامية الدكتور محمد طلافحة، أسرة الفقيد على تبرعهم السخي هذا، مشيدا في الوقت نفسه بمناقب الفقيد، الذي كان من أعمدة الكلية ومؤسسيها والذين وظفوا حياتهم وشبابهم في خدمة العلم الشرعي.

وقال الدكتور مأمون الشمالي في كلمة باسم ذوي الفقيد أن هذه القاعة نموذجية بمساحتها وأثرها، بوصفها قاعة متعددة الأغراض، إذ يمكن استخدامها لعقد المحاضرات العلمية لبعض المساقات الدراسية في برامج الدراسات العليا، وكذلك مناقشة البحوث والرسائل العلمية التي سيشارك فيها طلبة الكلية، فيمتد الأجر إلى كل من هيأ لهم الظروف وأسباب طلب العلم.

يذكر أن المرحوم الدكتور حسين بني خالد، من مواليد مدينة الزرقاء عام ١٩٤٨وهو من مؤسسي كلية الشريعة والدراسات الإسلامية في الجامعة عام ١٩٩٠ وحاصل على درجة الدكتوراه في العقيدة والمذاهب الفكرية عام ١٩٨٣وتوفي في شهر رمضان المبارك من عام ٢٠٢١.

إدارة مياه المفرق: المحافظة ستشهد صيف آمن مائيا

❖المفرق

أكد مدير إدارة مياه المفرق الدكتور باسل بصبوص أن المفرق ستشهد صيفا آمنا من ناحية التزويد المائي.

وأضاف بصبوص في تصريح لوكالة الأنباء الأردنية، أن المشاريع التي طرحتها إدارة مياه المفرق اخيرا والبالغ عددها ٢١ مشروعا ضمن موازنة مجلس محافظة المفرق بكلفة مالية تبلغ ٧٢٠ ألف دينار من شأنها أن تسهم في تحسين الواقع المائي ضمن مناطق اختصاص الإدارة. وأوضح أن كل المشاريع سيتم الانتهاء من تنفيذها قبل منتصف العام الحالي، الأمر الذي سينعكس إيجابا على تحسين خدمة ضخ المياه للمشتركين بكل سهولة ويسر دون معيقات.

وأوضح بصبوص أن إجمالي المبالغ المترتبة على المشتركين في المفرق كذمم مالية للإدارة تبلغ ١٨ مليون دينار، داعيا إياهم لضرورة الاستفادة من تسوية تلك الذمم مما يتيح حصول الإدارة على حقوقها المالية وتعزيز إمكاناتها في تنفيذ مشاريع مائية جديدة تنعكس إيجابا على تحسين الوضع المائي والارتقاء به.

وأكد أن الوضع المائي في المفرق جيد، مشيرا إلى عدم وجود مشاكل كبيرة تعترض التزويد المائي للمشتركين، ويتم التعامل مع المشاكل الفردية في حال ورودها بسرعة.

"الهاشمية" تحصل على اعتماد وزارة التعليم العالي السعودية

❖الزرقاء

اعتمدت وزارة التعليم في المملكة العربية السعودية جميع التخصصات في الجامعة الهاشمية، وجرى إدراجها بجميع درجاتها العلمية (الدبلوم، والبكالوريوس، والدبلوم عالي، والماجستير، والدكتوراه) على موقع "سفير الجامعات» ، https://ru.moe.gov.sa على منصة وزارة التعليم بالمملكة العربية السعودية، علماً بأنها كانت معتمدة سابقاً لمرحلة البكالوريوس فقط.

وعبّر رئيس الجامعة الهاشمية، الدكتور فواز الزبون، في بيان صحفي ، عن شكره وتقديره للمملكة العربية السعودية وسفير خادم الحرمين الشريفين في الأردن نايف بن بندر السديري والملحق الثقافي السعودي الدكتور عيسى بن فهد الرميح على جهودهما المبذولة في دعم قطاع التعليم العالي بالأردن وتعزيز علاقات التعاون البحثي والعلمي والأكاديمي بين البلدين الشقيقين.

وأكد الدكتور الزبون أن الجامعة الهاشمية ماضية في خطتها نحو مزيد من الاعتمادات العالمية وضمان الجودة لجميع تخصصاتها.

مواطنون في عجلون يحيون حرفا يدوية لمواجهة البطالة

❖عجلون

انتهج عدد من أبناء محافظة عجلون العمل بإحياء الحرف والمشغولات اليدوية التراثية وصناعة المأكولات الشعبية؛ لإيجاد فرص عمل لهم في ظل ارتفاع نسبة البطالة. وأكد رئيس بلدية كفرنجة، الدكتور فوزات فريحات، أهمية اكتساب مهارات حرفية يدوية لتطوير خبرات الشباب في المجالات كافة، واستثمار طاقاتهم بشكل إيجابي، مبينا أن هناك العديد من الفرص المتوفرة لتدريبهم عليها منها صناعة الشمع، والمنتجات البيئية، والمواد التجميلية الطبيعية، والقش وإعادة التدوير، والمجسمات، وغيرها من الفرص التشغيلية التي تخدمهم.

وأشار إلى أن هناك تحديات وصعوبات تواجه الشباب في المحافظ، منها عدم وجود مدينة صناعية حرفية أو شركات ومصانع كافية لاستيعاب المتدربين من المعاهد.

بدوره، قال صاحب متحف راسون التراثي الشعبي، محمد الشرع، إنه حوّل جزءا كبيرا من منزله المتواضع في بلدة راسون لعرض آلاف القطع الشعبية الريفية والتراثية العجلونية التي قام بتجميعها من أجل تجسيد طبيعة الحياة بمناطق محافظة عجلون عقب حقب زمنية تمتد لأكثر من ١٥٠ عاما.

ولفت إلى أن الهدف من وراء تأسيس المتحف هو تنشيط الحركة السياحية والاقتصادية كون منطقة راسون واقعة ضمن المسارات السياحية، وتشكل قيمة مضافة لإفادة المنطقة القريبة من محمية غابات عجلون التي يتوفر فيها الطبيعة.

وقالت صاحبة بيت المونة الريفي، كفى الزغول، إن مشروعها يسعى إلى تصنيع المأكولات الشعبية والأعشاب الطبيعية ما يسهم في توفير مصدر دخل يساند أسرتها، داعية إلى ضرورة توجيه الدعم من المنح والقروض لإقامة مشاريع سياحية متنوعة لتنشيط الحركة التجارية في المحافظة، والحفاظ على الموروث الشعبي والتراثي للعديد من الحرف.

وقالت رئيسة جمعية الأمانى الخيرية، ميسون زيدان، إن الجمعية أسست جناحا خاصا ضمن مبناها لمنتجع فكري ثقافي؛ بهدف تنمية المهارات الابداعية لدى عضوات الجمعية والمجتمع المحلي، واستطاعت بالتعاون مع مختلف المؤسسات المحلية والدولية تطوير الخدمات في منطقتها من خلال تنفيذ العديد من المشاريع التدريبية والتشغيلية.

وبين مؤسس بيت المهباش الأردني، سامر فريحات، أن الحرف اليدوية التي يمتهنها بعض العجلونيين تعد إحدى أهم الأشكال للحفاظ على الموروثات الشعبية التي ما تزال قائمة من الأرياف، علاوة على أنها تشكل طريقة ترويج المحافظة سياحيا وزراعيا، مشيرا إلى أنه حوّل منزله بيتا للتراث لعرض العديد من الصناعات والحرف التي صناعها.

وبينت نائب رئيس جمعية نساء من أجل العطاء الخيرية، ابتسام فريحات، أنها تقوم بصناعة المنتوجات من زيت الزيتون لتوفير عائد مادي لها في ظل محدودية الفرص وعدم وجود معارض دائمة.

وأشار رئيس مجلس المحافظة، عمر المومني، إلى أهمية التشاركية والتنسيق بين مؤسسات المجتمع المدني والدوائر الحكومية المعنية بالتشغيل وإقامة المشاريع الإنتاجية للشباب المتعطلين عن العمل، وتدريبهم على مهن، لافتا إلى مساندة المجلس ودعمه من خلال توفير مخصصات من خلال موازنة المجلس للعام الحالي.

وبين أن المجلس دعم معهد التدريب المهني من خلال موازنته للعام الماضي بمبلغ ٥٠ ألف دينار لاستحداث مشغل التمديدات الصحية وعمل صيانة للهنجر وتطوير التدريبات لتتلاءم مع حاجة السوق المحلي.

مدير السياحة في محافظة عجلون، محمد الديك، أشار إلى أهمية إقامة المعارض الدائمة لعرض المنتوجات والحرف اليدوية والصناعات؛ بهدف مساعدة الحرفيين والمزارعين والجمعيات، مبينا أن المديرية وبالتعاون مع عدد من الجهات عملت على إقامة المعارض لعرض المنتوجات الشعبية والزراعية المحلية التي ستوفر مصدر رزق للأسر المنتجة والمزارعين.

بحث التعاون بين جامعة عجلون الوطنية وجمعية العون الثقافية

❖عجلون

بحث لقاء عقد في جامعة عجلون الوطنية سبل التعاون بين الجامعة و جمعية العون الثقافية في المجالات التي تعنى بالتوعية.

وأشار رئيس مجلس أمناء الجامعة الدكتور محمد نور الصمادي إلى تاريخ الجامعة و مراحل تطورها إلى أن وصلت إلى هذه المرحلة من التطور . بدوره، تحدث رئيس الجامعة الدكتور فراس الهناندة عن رسالة الجامعة والرؤى المستقبلية، وخططها خلال المرحلة المقبلة، مبينا أن الجامعة داعمة ومنفتحة للتعاون مع جمعية العون الثقافية ومختلف مؤسسات المجتمع. وقال رئيس جمعية العون الثقافية اسعد العزام، إن الزيارة تهدف الى تعميق التعاون بين الجمعية والجامعة، لافتا إلى أن الهدف الرئيسي للجمعية إبراز المحطات المضيئة في التاريخ الوطني، ومحافظة عجلون جزء مهم من هذا التاريخ العريق.

بلدية برقش تنجز توسعة وفرش شوارع في كفر راكب

❖الكورة

أنجزت بلدية برقش، بلواء الكورة، غربي إربد، أعمال توسعة وفرش بمادة «البيس كورس» للعديد من الشوارع والدخلات التنظيمية ضمن منطقة كفر راكب.

وقال عضو مجلس بلدية برقش عن منطقة كفر راكب، عامر الربابعة، إن مبادرة البلدية تأتي للحد من معاناة المواطنين جراء سلوك طرق ترابية في بعض الأحياء والمناطق، مشيراً إلى أنه جرى فتح تلك الشوارع على سعتها لغاية التخفيف من كلف عطاءات التعبيد لها والتي من المقرر إدراجها ضمن المشاريع المستقبلية.

ارتفاع الطلب على الدينار والريال السعودي واستقراره على العملات الأجنبية

❖عمان

قال عضو مجلس إدارة غرفة تجارة الأردن، وممثل القطاع المالي والمصرفي فيها، فراس سلطان، إن سوق الصرافة المحلية يشهد استقرارا، وزيادة في الطلب على الدينار الأردني، والريال السعودي بسبب زيادة أعداد المعتمرين خلال هذه الفترة، مشيراً إلى أن الطلب على العملات الأجنبية اعتيادي.

وقال لوكالة الأنباء الأردنية (بترا)، الاثنين، إن حركة الحوالات الصادرة من الأردن في مستوياتها الاعتيادية، وتذهب لغايات الاستيراد، في حين أن الحوالات الواردة من المغتربين الأردنيين العاملين في دول الخليج في زيادة بالنسبة لهذا الوقت من السنة.

وأضاف إن الغرفة بصدد تأسيس لجان فرعية قطاعية للقطاع المالي والمصرفي، للعمل بنحو جماعي، والتواصل وحل أية معيقات، ولاسيما أن القطاع يضم شركات الصرافة والوساطة المالية والتأمين ووسطاء التأمين والتأجير التمويلي والتمويل الأصغر والبنوك، وكلها تشكل نحو ٥٠ بالمئة من الاقتصاد الأردني.

ودعا سلطان إلى تنفيذ مخرجات رؤية التحديث الاقتصادي، التي تخص القطاع، معتبراً أن الاستثمار يحتاج إلى أدوات وممكنات للارتكاز عليها، منها سوق عمان المالي، الذي يحتاج للدعم، كونه مرآة الاقتصاد الأردني في الخارج.

من جهته، قال أمين سر جمعية الصرافين الأردنيين، علاء ديرانية، إن الطلب على الدينار الأردني قوي جداً منذ شهر، بسبب كثرة المصاريف والرسوم والضرائب، والالتزامات المستحقة في شهري كانون الأول والثاني، والتي يدفعها المواطن للحكومة بالتزامن مع نهاية العام.

واعتبر ديرانية أن تأخر الموسم المطري، أثر بنحو سلبي على عوائد السوق التجاري، بسبب ضعف الطلب، ما انعكس على حركة سوق الصرافة المحلية، بسبب تباطؤ حركة الاستيراد والتصدير، ووجود ضغوطات من تكاليف الحياة ومستوى المعيشة في الأردن.

وأشار إلى أن وجود تباطؤ في النمو، في كل من أميركا والصين ومنطقة اليورو، والحرب الروسية الأوكرانية، وتداعيات الجائحة، كلها عوامل تؤثر في الاقتصاد العالمي، ولاسيما في أسعار العملات.

وأضاف ديرانية ان جميع العملات الأوروبية والذهب ارتفعت منذ بداية العام الحالي، على حساب الدولار الأميركي، كرد فعل على الأرقام الاقتصادية الصادرة من الولايات المتحدة الأمريكية، وخصوصا تلويحات الفيدرالي الأميركي برفع الفائدة بنحو أقل من الارتفاعات السابقة، رغم أن ارتفاع أسعار الفائدة لم يكبح جماح التضخم المرتفع.

مالية النواب تناقش موازنة وزارة الاستثمار

❖عمان

ناقشت اللجنة المالية النيابية، خلال اجتماعها برئاسة النائب نمر سليحات العبادي، مشروع موازنة وزارة الاستثمار لعام ٢٠٢٣، بحضور وزيرة الاستثمار خلود السقاف.

وقال العبادي، إن اللجنة اطلعت على مهام الوزارة وأهدافها، لاسيما المتعلقة بإيجاد بيئة استثمارية قادرة على جذب رؤوس الأموال الأجنبية، وتشجيع الاستثمارات المحلية، وتحسين مستوى الخدمات المقدمة للمواطنين والعدالة في توزيعها.

وأضاف أن اللجنة اطلعت كذلك على أهم التحديات التي تواجه الوزارة، وقدمت حزمة من التصورات بهذا الشأن.

ودعا النواب الحضور، من ناحيتهم، إلى وضع خطط استثمارية وطنية من شأنها جذب الاستثمارات الأجنبية والحفاظ على المحلية، عبر إطلاق استراتيجيات عملية واقعية.

وعرضت السقاف، من جهتها، لموازنة الوزارة وأوجه إنفاقها، وبرامجها وأنشطتها ومخصصاتها ومؤشرات أدائها، كما قدمت إيجازا حول برنامج الاستثمار ومخصصاته ومؤشرات قياس أدائه، وبرنامج ترويج الصادرات ومخصصاته.

وعرضت أيضا لأهم مميزات قانون تنظيم البيئة الاستثمارية لعام ٢٠٢٢؛ لتوفير بيئة داعمة للاستثمار، وتهيئة الظروف لجذب المزيد منها، تنفيذاً لرؤية التحديث الاقتصادية التي يتطلب تحقيقها جذب استثمارات وتمويل بقرابة ٤٠ مليار دينار على مدى السنوات العشر المقبلة.

وأضاف السقاف أن القانون ينص على مساواة المستثمر الأردني بالأجنبي، وحرية تحويل الأموال، وتقديم ضمانات وحوافز تشجيعية مرتبطة بالقيمة المضافة للاستثمار، إلى جانب تشجيع الاستثمار في المشاريع الاستراتيجية والريادية والابتكار والبحث والتطوير، وتهيئة البيئة لتنمية المشاريع الصغيرة والمتوسطة.

وقالت إن القانون حدد مزايا الاستثمار في المناطق التنموية والمناطق الحرة، وعالج مسألة تسوية منازعات عقود الاستثمار من خلال التحكيم وفق القواعد المتفق عليها، وفي حال عدم وجود اتفاق يطبق القانون الأردني باستثناء قواعد القانون الدولي الخاص، بالإضافة إلى تشكيل لجنة أو أكثر في وزارة الاستثمار للنظر في تظلمات المستثمرين والتحقق من سلامة الإجراءات والقرارات الصادرة عن الجهات الرسمية.

منتدى الاستراتيجيات يؤكد ضرورة إنشاء مرصد لقياس أثر مشاريع المسؤولية الاجتماعية

❖عمان

أكد مشاركون في جلسة عقدها منتدى الاستراتيجيات الأردني، ضرورة إنشاء مرصد وطني لقياس أثر مشاريع المسؤولية الاجتماعية للشركات.

وتحدث المشاركون في الجلسة التي جرت لتبادل الخبرات مع القطاع الخاص من أعضاء المنتدى وأصحاب العلاقة، واستضاف المنتدى خلالها عدداً من المؤسسات المجتمعية والمبادرات الوطنية، عن مشاريع المسؤولية الاجتماعية للشركات في الأردن، وكيفية تطويرها لتصب في الأولويات الوطنية، وإنجازاتهم وأثر مشاريعهم على المجتمع.

واستمع المشاركون، إلى مقترحات وتوصيات القطاع الخاص لضمان ديمومة أثر واستدامة مشاريع المسؤولية الاجتماعية على جميع الأصعدة.

وأكدوا أهمية وضع إطار وطني مشترك يضمن تحقيق الاستدامة في مشاريع المسؤولية الاجتماعية، وتوفير منصة للتنسيق وتبادل المعرفة، وقاعدة بيانات حول الأولويات الوطنية ومؤسسات المجتمع المحلي ومشاريعهم التي تحتاج إلى دعم لتكون مرجعية للشركات الداعمة.

وقالت المديرة التنفيذية لمنتدى الاستراتيجيات الأردني نسرين بركات، إن رسالة المنتدى منذ التأسيس هي تعظيم مساهمة القطاع الخاص في التنمية الشاملة المستدامة في الأردن، لافتة إلى أن هذه التنمية لن تكون دون وجود قطاع خاص قوي وناجح، ولديه إيمان كامل بالمسؤولية الاجتماعية لموظفيه والمجتمع والبيئة على حد سواء.

وأضافت، أن المنتدى خلال سعيه لتحقيق غاياته وأهدافه يتمسك بمنظومة من القيم، والتي تشكل طابعا عاما له، وأحد أهم هذه القيم هي المسؤولية الاجتماعية، حيث يكون المنتدى مسؤولا اجتماعياً، يؤثر إيجاباً في المجتمع المحلي الأردني، وينشر ويرسخ مبادئ ومفاهيم المسؤولية الاجتماعية بين جميع أعضائه من القطاع الخاص.

وبينت بركات، أن المنتدى يرى أن توجيه جهود المسؤولية الاجتماعية للشركات لتصب في الأولويات الوطنية هي ضرورة قصوى؛ لتعظيم الأثر الإيجابي لهذه الجهود، وضمان شمول أكبر شريحة من المستفيدين من هذه المشاريع.

وجرى، خلال اللقاء، الاستماع إلى جهود "جمعية همتنا"، حيث تحدثت رئيسة الجمعية الدكتورة فادية سمارة، عن مشاريع الجمعية لتعزيز حقوق المرضى من جميع أفراد المجتمع بالحصول على الرعاية الصحية المناسبة بكرامة ودون تمييز من خلال إعادة تأهيل وتجهيز مراكز الرعاية الصحية في القطاع الصحي الحكومي، وتوفير بيئة آمنة للمرضى ومن ثم العمل مع وزارة الصحة والشركاء المعنيين لتطوير الخدمات الصحية في تلك المراكز واستدامتها.

وأشارت إلى قصص النجاح التي يأتي ضمنها، إعادة تأهيل مركز السرطان في مستشفى البشير، واستمرار العمل في إعادة تأهيل وتجهيز ٢٥ مركزا صحيا شاملا في مختلف أنحاء المملكة لتطوير خدمات الرعاية الصحية الأولية.

وتحدثت المدير العام لمؤسسة الحسين للسرطان نسرين قطامش، من جهتها، عن أبرز عوامل نجاح مؤسسة ومركز الحسين للسرطان، والتي اشتملت على الحوكمة الرشيدة والإدارة الكفؤة، والأنظمة الواضحة للعمل والتخطيط والمتابعة والتقييم، بالإضافة إلى وجود هوية متميزة لها وبرامج متنوعة ومبتكرة.

وأكدت سعي المؤسسة لتوسيع قاعدة شراكاتها والتشبيك مع مختلف القطاعات لترك الأثر الأكبر وإحداث التغيير المطلوب، مشيرة إلى أن الشفافية والمساءلة والتواصل المباشر مع الشركاء والمتبرعين وتقديم التقارير اللازمة لهم، والتدقيق الداخلي والخارجي، تعد من أهم ما يميز الحوكمة الرشيدة التي تتمتع بها المؤسسة.

وتحدث مدير إدارة التواصل المجتمعي في مؤسسة ولي العهد أحمد الزعبي، عن محور الاستدامة لعمل منصة "نوى"، المنصة الوطنية للأثر المجتمعي، ومنصة "نحن"، المنصة الوطنية للتطوع ومشاركة الشباب، مبيناً أهمية التركيز على استدامة الأثر للمشاريع واستدامة الموارد اللازمة لتنفيذها.

وقال: إن الهدف من "مجلس الأثر المجتمعي" هو توفير مساحة للشركات الرائدة في مجال المسؤولية المجتمعية لمشاركة تجاربهم وأفضل الممارسات.

وأكد الزعبي، ضرورة وجود معايير موحدة لقياس الأثر الناتج من نشاطات للمسؤولية المجتمعية للشركات، وشمولها بالتقارير السنوية لتعزيز الشفافية وتعظيم الفائدة لجميع مكونات المجتمع.

وتحدث المشاركون من أعضاء المنتدى عن أعمالهم المؤسسية والقائمة في مجال المسؤولية الاجتماعية، إلى جانب تجاربهم حول إدارة المشاريع التنموية والاجتماعية في مختلف القطاعات.

وأكدوا أهمية تعزيز دور الشراكات لمواجهة التحديات الوطنية القائمة، وضمان توفير أفضل الخدمات لجميع فئات المجتمع.

٢٣٢ مليون دينار كلفة البرنامج التنفيذي للمبادرات الخاصة بالخدمات المستقبلية

❖عمان

أكد البرنامج التنفيذي لرؤية التحديث الاقتصادي أن الحكومة ستبدأ في إعداد وتنفيذ مبادرات خاصة بالخدمات المستقبلية أبرزها تحسين مرتبة الأردن في التقارير الدولية وتوفير خدمات حكومية مؤتمتة ومرقمنة وتعزيز الاستثمار في خدمات الاتصالات.

واشتمل البرنامج التنفيذي للحكومة على ٣٠ مبادرة، سيتم تنفيذها من خلال ٧٥ أولوية، بكلفة كلية خلال الأعوام ٢٠٢٣-٢٠٢٥ تصل إلى ٢٣٢ مليون دينار، منها ٥٢ مليون دينار خلال العام الحالي.

ويتضمن البرنامج التنفيذي الذي أقرته الحكومة تحسين مرتبة الأردن في التقارير الدولية من خلال تنفيذ خطة عمل لتحسين مرتبة الأردن في مؤشر تطوير الحكومة الإلكترونية، وتنفيذ خطة عمل لتحسين مرتبة الأردن في مؤشر الابتكار العالمي تحت مسؤولية وزارة الاقتصاد الرقمي والريادة.

ويتضمن كذلك مبادرة توفير خدمات حكومية مؤتمتة ومرقمنة من خلال الاستمرار في تنفيذ برنامج التحول الرقمي تحت مسؤولية رئاسة الوزراء ووزارة الاقتصاد الرقمي والريادة، والاستمرار في تنفيذ برنامج الشباب والتكنولوجيا والوظائف، وتحسين جودة رحلة المستخدم للخدمات الإلكترونية ضمن معايير محددة، واستكمال إنشاء بيئة اختبار تنظيمية وتقنية لتبني التكنولوجيات الثورية وذلك تحت مسؤولية وزارة الاقتصاد الرقمي والريادة.

ويؤكد البرنامج تعزيز الاستثمار في خدمات الاتصالات من خلال تطبيق حزمة الجيل الخامس تحت مسؤولية وزارة الاقتصاد الرقمي والريادة والقطاع الخاص.

برنامج التحديث الاقتصادي يحدد ٩ مبادرات بمحور نوعية الحياة

❖عمان

حدد البرنامج التنفيذي لرؤية التحديث الاقتصادي الذي أقرته الحكومة في محور نوعية الحياة بقطاعي التنمية الحضرية وجودة الحياة، ٩ مبادرات، و٣١ أولوية، بتكلفة كلية تبلغ ٦٦ مليون دينار للأعوام ٢٠٢٣ و٢٠٢٥، منها ١٨ مليون دينار للعام الحالي.

ففي قطاع التنمية الحضرية؛ تسعى مبادرة تشجيع الاستثمار والشراكة مع القطاع الخاص في مشاريع التنمية الحضرية، إلى إعداد التصاميم والوثائق وطرحها وإحالة عطاء إنشاء سوق إربد المركزي الجديد، من خلال بلدية إربد الكبرى، بالإضافة إلى إعداد وثائق العطاء وطرح وإحالة مشروع تطوير سوق عمان المركزي، من قبل أمانة عمان الكبرى خلال العام الحالي.

وتضم أولويات مبادرة اعتماد معايير ومفاهيم مدن المستقبل خلال عام ٢٠٢٣، إعداد رئاسة الوزراء دراسات تفصيلية للمدينة الجديدة، وتنفيذ وزارة الإدارة المحلية، السياسة الحضرية الوطنية، وتعديل نظام تنظيم استعمال الأراضي وتعديلاته رقم ٦ لسنة ٢٠٠٧، ومراجعة وتعديل قانون تنظيم المدن والقرى والأنظمة المنبثقة عنه من أجل تطبيق معايير مدن المستقبل، وإنشاء أمانة عمان منصة المرصد الحضري لبيانات عمان، وإعداد دراسة ربط الضواحي مع مسارات الباص السريع/ أمانة عمان الكبرى، وإعداد دراسة لإيجاد حلول ذكية للحركة المرورية، و تحديث منطقة العقبة الاقتصادية الخاصة، المخطط الشمولي لاستعمالات الأراضي في العقبة ٢٠٢٢-٢٠٣٢ وبما يتوافق مع نهج النمو الأخضر والمدن الذكية.

وتشمل أولويات مبادرة تعزيز استخدام أدوات التخطيط الحضري وشموله بنظام (GI) في ٢٠٢٣، تحديث وزارة الإدارة المحلية، خارطة استعمالات الأراضي ٢٠٠٧ على المستوى الوطني، وإعداد و إقرار الإطار القانوني للإدارة والتعامل مع المواد الخطرة من قبل وزارة الداخلية.

أما في عام ٢٠٢٤ و٢٠٢٥ فتشمل أولويات المبادرات، البدء بإنشاء البنية التحتية والمرافق لسوق إربد المركزي الجديد، من قبل بلدية إربد الكبرى ووزارة الإدارة المحلية، وتنفيذ أمانة عمان الكبرى عطاء تطوير سوق عمان المركزي، واستكمال رئاسة الوزراء الدراسات التفصيلية للمدينة الجديدة، وتنفيذ وزارة الإدارة المحلية السياسة الحضرية الوطنية، وإعداد أمانة عمان الكبرى خطة تنفيذية لنتائج دراسة لإيجاد حلول ذكية للحركة المرورية، واستكمال وزارة الإدارة المحلية تحديث خارطة استعمالات الأراضي ٢٠٠٧ على المستوى الوطني، وتحديث وزارة البيئة، كودة إدارة النفايات الخطرة، بالإضافة إلى إعداد وإقرار الإطار القانوني لإدارة وتعامل وزارة الداخلية مع المواد الخطرة في ٢٠٢٥.

وفي قطاع جودة الحياة تستهدف مبادرة تحسين مرتبة الأردن في التقارير الدولية، إعداد وزارة التخطيط والتعاون الدولي، خطة عمل لتحسين مرتبة الأردن في مؤشري ليجاتوم للازدهار، ونوعية الحياة في ٢٠٢٣، في حين تشمل أولويات مبادرة تحسين البنية التحتية للنقل الحضري، استكمال أمانة عمان الكبرى، مشروع حافلات التردد السريع BRT عمان – الزرقاء، ومشروع تطوير منظومة النقل العام في عمان (وصلة طارق)، وتطوير النموذج الوطني المحوسب لخدمات النقل العام، وتنفيذ مشروع حافلات التردد السريع في مرحلته الثانية، وتطوير خدمات النقل المشترك، وتنفيذ أنظمة النقل الذكي لتحسين خدمة النقل العام، بالتعاون مع هيئة تنظيم النقل البري التي ستنشئ مشروع قاعدة بيانات للنقل العام في ٢٠٢٣.

أما مبادرة تطوير نموذج جديد للسكن منخفض التكاليف فتشمل في عام ٢٠٢٣، إعداد مؤسسة الإسكان والتطوير الحضري لدراسات إنشاء وحدات سكنية قليلة التكاليف، في حين تشمل أولويات مبادرة تشجيع الاستثمار والشراكة مع القطاع الخاص في المشاريع المرتبطة بتحسين نوعية الحياة.

وعلى كل من وزارتي الشباب والثقافة، مراجعة وتطوير استراتيجية الثقافة واستراتيجية الشباب في العام نفسه، وتنفيذهما في عام ٢٠٢٤.

وفي عام ٢٠٢٤، و٢٠٢٥، تستكمل وزارة التخطيط والتعاون الدولي، تنفيذ خطة عمل لتحسين مرتبة الأردن في مؤشري ليجاتوم للازدهار ونوعية الحياة، واستكمال أمانة عمان وتنفيذ أنظمة النقل الذكي لتحسين خدمة النقل العام، بالتعاون مع هيئة تنظيم النقل البري، تشغيل حافلات التردد السريع BRT عمان – الزرقاء، وتنفيذ مشروع حافلات التردد السريع في مرحلته الثانية، وتطوير خدمات النقل المشترك، في حين ستجري دراسة وتطوير منطقة المحطة ومجمع رغدان، وإنشاء حدائق ترفيهية صديقة للبيئة بالتعاون مع البلديات.

كما تستكمل مؤسسة الإسكان والتطوير الحضري، إعداد دراسات لإنشاء وحدات سكنية قليلة التكاليف.

وأقر مجلس الوزراء أواخر الشهر الماضي، البرنامج التنفيذي لرؤية التحديث الاقتصادي، (أولويات ٢٠٢٣ – ٢٠٢٥)، وثيقة حية ومرنة، تتكامل مع خارطة طريق تحديث القطاع العام، وإعدادها وفق نهج تشاركي من خلال أربع لجان وزارية و٢٢ فريق عمل بالتشاور مع القطاع الخاص.

واعتمدت معايير لتحديد أولويات البرنامج التنفيذي من حيث الجاهزية وتوفير التمويل، والمواءمة مع مصفوفة الإصلاحات الاقتصادية وأهداف التنمية المستدامة، والمساهمة في توفير قيمة مضافة للنمو والتشغيل.

ويأتي البرنامج ترجمة عملية لرؤية التحديث الاقتصادي بما تضمنته من مبادرات ومشاريع وسياسات وإجراءات ذات أولوية، ستضعها الوزارات والمؤسسات الحكومية موضع التنفيذ، بحيث تكون وثيقة الأولويات للأعوام ٢٠٢٣ – ٢٠٢٥ منطلقا للبرامج التنفيذية اللاحقة، وبما يؤسس للمساهمة في الوصول إلى مستهدفات الرؤية لعام ٢٠٣٣، الخاصة بالنمو وتوفير فرص العمل والاستثمار.

وتضمن البرنامج ١٨٣ مبادرة، جرى اختيارها من بين حوالي ٣٨٠ مبادرة ستنفذ من خلال ٤١٨ أولوية، بتكلفة إجمالية تصل إلى ٢٫٣ مليار دينار حتى نهاية ٢٠٢٥، منها ٦٧٠ مليون دينار خلال ٢٠٢٣. ويتضمن البرنامج مراجعة وتعديل وإقرار ٤٦ تشريعا، وخطط عمل لتحسين ترتيب الأردن في المؤشرات والتقارير الدولية، وأولويات مرتبطة بتمكين المرأة اقتصاديا.

ويحدد البرنامج مستهدفات الاقتصاد الكلي لعام ٢٠٢٥، والتي تتمثل برفع معدل نمو الناتج المحلي الإجمالي بالأسعار الثابتة إلى ٣ بالمئة، ورفع حجم الصادرات تدريجيا إلى نحو ٩٧١٣ مليون دينار، ورفع صافي الاستثمار الأجنبي المباشر إلى حوالي ١٠٩٢ مليون دينار.

الضريبة تدعو المكلفين لتقديم إقرار دخل عام ٢٠٢٢ إلكترونيا

❖عمان

دعت دائرة ضريبة الدخل والمبيعات المكلفين كافة، إلى تقديم إقرارات ضريبة الدخل عن دخولهم المتحققة خلال العام المالي الماضي إلكترونياً، ودفع المبالغ المعلنة فيها بواسطة وسائل الدفع الإلكتروني.

وطالبت الدائرة بحسب بيان صحفي لها المكلفين ضرورة تعبئة هذه الإقرارات بالمعلومات الواقعية والصحيحة التي تعبر عن دخولهم الحقيقية من واقع أنشطة أعمالهم خلال العام الماضي ٢٠٢٢.

واشارت إلى أن تقديم الإقرارات يتم إلكترونياً من خلال موقع الدائرة الإلكتروني: www.istd.gov.jo، لجميع فئات المكلفين مستخدمين وأفراد وشركات ومناطق تنموية من خلال الدخول إلى الرابط الإلكتروني، واختيار أيقونة الخدمات الإلكترونية، مطالبة ضرورة تقديم الإقرارات في أقرب موعد ممكن وعدم التأخر والانتظار لتقديمها في نهاية الفترة القانونية.

وبينت أن الشخص الطبيعي من (المستخدمين والأفراد) ملزم بتقديم إقرار ضريبة الدخل حال تجاوز دخله الإجمالي السنوي من كافة مصادر الدخل أو أنشطة الأعمال بما فيها الرواتب والأجور ٩ آلاف دينار لغير المُعيل و١٨ ألف دينار للمُعيل، مشيرة إلى أن اقتطاع ضريبة الدخل من الرواتب والأجور شهرياً من جهة العمل لا يعفي المكلفين الذين تتجاوز دخولهم السنوية الحد المقرر للإعفاءات من تقديم إقرارات ضريبة الدخل.

من جهة أخرى، دعت الدائرة، المدراء الماليين إلى ضرورة توريد اقتطاعات مبالغ ضريبة الدخل من الرواتب والأجور للمستخدمين والموظفين بشكل شهري بما يتناسب مع حجم الإعفاءات الشخصية والعائلية التي أقرها قانون ضريبة الدخل والذي حدد حجم الإعفاءات الشخصية والعائلية بـ ٩ آلاف دينار لكل منهما.

وأكدت ضرورة توريد اقتطاعات الرواتب شهريا عن أي مستخدم أو موظف أعزب أو غير مُعيل زاد راتبه أو دخله الشهري الإجمالي على ٧٥٠ دينارا، والمُعيل إذا زاد راتبه أو دخله الشهري الإجمالي على ١٥٠٠ دينار.

وأعربت الدائرة عن شكرها لجميع المكلفين على التزامهم القانوني خلال العام الماضي ٢٠٢٢، وقيامهم بتقديم الإقرارات الضريبية في مواعيدها المحددة قانونيا والتزامهم بأداء ما يترتب عليهم من التزامات مالية دون تأخير وتجاوبهم باستخدام الخدمات الإلكترونية في التعامل مع الدائرة.

تنظيم الاتصالات تتلقى نحو ٨ آلاف شكوى العام الماضي

×عمان

تلقت هيئة تنظيم قطاع الاتصالات، العام الماضي، ٨١٥٨ شكوى تتعلق بخدمات الاتصالات والبريد، مقارنة بـ٦٩٧٨ شكوى تلقتها الهيئة العام قبل الماضي بنسبة زيادة بلغت ١٧ بالمئة.

وقالت الهيئة في بيان صحفي، إنها عالجت ٩٢ بالمئة من الشكاوى الواردة إليها العام الماضي، موضحة أن بعض الشكاوى ما زالت قيد المعالجة ضمن المهل الزمنية الممنوحة للشركات وجزءا منها تتعلق بتغطية الخدمة وهي تحتاج إلى فترات زمنية أطول نسبيا لمعالجتها، وتنفيذ جولات ميدانية وإجراء الفحوصات اللازمة ومتابعة التنسيق مع الشركات ذات العلاقة.

وبينت أن الشكاوى المتعلقة بخدمات الإنترنت العام الماضي بلغت ٦٣٢٦ شكوى، وشكاوى خدمات الهاتف المتنقل ١٦٣٤، وشكاوى خدمات الهاتف الثابت ١٤٠، وشكاوى خدمات البريد ٥٤، والموافقات النوعية ٤ شكاوى.

وأشارت الهيئة إلى وجود زيادة طبيعية في أعداد شكاوى العام الماضي مقارنة بالعام الذي سبق في ظل انتشار وتنوع خدمات الاتصالات خاصة خدمات الإنترنت التي أصبحت مرتكزا أساسيا في ظل التحول الرقمي واعتماد جميع الأنشطة العامة والخاصة عليها في تسيير الأعمال مثل خدمات الدفع الإلكتروني والتعليم عن بعد.

وأضافت أن ذلك ظهر جلياً من خلال استحواذ شكاوى الإنترنت على نحو ٧٧ من إجمالي الشكاوى المقدمة.

وأكد رئيس مجلس مفوضي الهيئة المهندس بسام السرحان، أن الهيئة تتعامل مع الشكاوى الواردة إليها بمهنية وشفافية بالتنسيق مع جميع الجهات ذات العلاقة.

ودعا المستفيدين من خدمات الاتصالات إلى التحقق من طبيعة الخدمة المقدمة قبل توقيع العقد، ومدى مواءمة الأجهزة معها، وأن يوثق وعود مندوب المبيعات اللفظية على عقد الاشتراك المبرم مع الشركة والاحتفاظ بنسخة منه بعد إبرامه.

كما دعا المواطنين إلى زيادة وعيهم بحقوقهم وواجباتهم من خلال متابعة حملات توعية تبثها الهيئة باستمرار من خلال التلفزيون والإذاعة وجميع صفحاتها على مواقع التواصل الاجتماعي.

مراقبة الشركات تدعو إلى الالتزام بمتطلبات المستفيد الحقيقي

❖عمان

دعت دائرة مراقبة الشركات جميع الشركات المسجلة لديها إلى الالتزام بتنفيذ المتطلبات المنصوص عليها في نظام سجل المستفيد الحقيقي.

وقالت الدائرة في بيان إن هذا الإجراء يأتي وفقا لدليل الإجراءات المنشور على موقعها الإلكتروني www.ccd.gov.jo، وتجنبا للتبعات القانونية المترتبة على مخالفة قانون الشركات، مشيرة إلى أن المستفيد الحقيقي هو الشخص الطبيعي الذي يمتلك أو يمارس سيطرة فعلية نهائية على شركة مسجلة في المملكة بصورة مباشرة أو غير مباشرة أو الذي تتم العمليات نيابة عنه أو يمارس سيطرة فعلية نهائية على شخص اعتباري أو ترتيب قانوني.

وتسري أحكام هذا النظام على الشركات المسجلة في المملكة بما في ذلك الشركات المملوكة أو المسيطر عليها من شركات أو ترتيبات قانونية أجنبية، وعلى أي شخص اعتباري أو ترتيب قانوني يوجد ضمن هيكل الملكية أو السيطرة في الشركة بما في ذلك الجمعيات والأوقاف.

تونسي يطيح بأساطير السباحة.. ويتألق في بطولة دولية

❖وكالات

فرض السباح والبطل الأولمبي التونسي أيوب الحفناوي نفسه نجما لمسار ملتقى "نوكسفيل" الدولي للسباحة الذي تجري منافساته بالولايات المتحدة وذلك بعد أن توج بثلاث ميداليات في السباقات الثلاثة التي خاضها.

وفي مستهل مشاركته في ملتقى "نوكسفيل"، الذي يعد بطولة دولية تأهيلية للألعاب الأولمبية باريس ٢٠٢٤، حقق الحفناوي الخميس الماضي ذهبية سباق ٨٠٠ متر سباحة حرة، حيث أنهى السباق، متصدرا في توقيت قدره ٧ دقائق و٥٣ ثانية و١٠ أجزاء بالمئة.

الإطاحة بأبطال السباحة

وتفوق السباح التونسي على أبطال عالميين وأولمبيين وهم البطل الأولمبي بوبي فينك الذي حل ثانيا بزمن قدره ٧ دقائق و٥٦ ثانية، وتشارلي كلارك في المركز الثالث بزمن قدره ٧ دقائق و٥٨ ثانية أما بطل العالم السابق كيران سميث فقد أنهى السباق في المرتبة الرابعة.

وفي سباقه الثاني بملتقى الولايات المتحدة الذي يعد من أبرز المسارات في بطولة العالم للسباحة، توج الحفناوي بذهبية ثانية والتي كانت في سباق ٤٠٠ متر سباحة حرة عندما تفوق من جديد على بطل العالم ٢٠٢٢ الأمريكي كيران سميث منهيا السباق في توقيت قدره بتوقيت ٣ دقائق و٤٧ ثانية و٤١ جزء بالمئة.

كما نجح البطل الأولمبي التونسي، فجر الأحد، في إحراز الميدالية الفضية لسباق ١٥٠٠ متر سباحة حرة بعد أن حل في المركز الثاني خلف صراع شرس مع البطل الأولمبي، الأميركي بوبي فينك.

وشهد السباق الأخير تنافسا شديدا ومثيرا، حسمه السباح الأميركي بفارق أجزاء من الثانية إذ أنهى المنافسة بزمن قدره ١٥ دقيقة و٦ ثوان و٥٣ جزء بالمئة في حين حقق التونسي الحفناوي توقيتا قدره ١٥ دقيقة و٧ ثوان و٧ أجزاء بالمئة.

وبإحرازه ميداليتين ذهبيتين وواحدة فضية، جدد البطل الأولمبي، وصانع الإنجاز اللافت في أولمبياد طوكيو في يوليو من العام ٢٠٢١ العهد مع الإبداع معلنا استعداده للحفاظ على تتويجه الأولمبي وذلك بعد أن ضمن تأهله للألعاب الأولمبية القادمة باريس ٢٠٢٤.

واحتفت وزارة الرياضة واللجنة الوطنية الأولمبية التونسية بالإنجاز الجديد للحفناوي والذي يعد بحسب المتابعين تتويجا مستحقا ومفخرة لا فقط لرياضة السباحة وإنما لتونس بشكل عام خصوصا أنه جاء على حساب أعتى السباحين وأبرزهم في العالم.

ووصفت اللجنة التونسية الأولمبية إنجاز الحفناوي بأنه "تحد جديد وكسب كبير لتونس" مشددة على أنها ستواصل دعم وتشجيع البطل في المشاركات المقبلة.

وكان ملتقى "نوكسفيل" الدولي، الذي شهد مشاركة أبرز أبطال السباحة في العالم، أول سباق رسمي يخوضه أيوب الحفناوي منذ انتقاله إلى إنديانا في الولايات المتحدة الأميركية، حيث سيواصل دراسته مع احترافه السباحة، علما أنه لم يشارك في الكثير من المسابقات بعد تتويجه بذهبية أولمبياد طوكيو في سباق ٤٠٠ متر واقتصر على بعض المسارات الدولية من بينها تتويجه بالميدالية الفضية في بطولة العالم بأبو ظبي في سباق ١٥٠٠م سباحة حرة في ديسمبر ٢٠٢١.

ورغم أنه لم يتجاوز العشرين من العمر، إلا أن أيوب الحفناوي، المولود في ديسمبر ٢٠٠٢ بمدينة المتلوي من محافظة قفصة (جنوب)، فرض نفسه بقوة في رياضة السباحة وخصوصا في سباقات السباحة الحرة على اختلاف مسافاتها في تونس.

لكن دورة الألعاب الأولمبية الصيفية طوكيو ٢٠٢١، كانت المنعرج الأكبر في مسيرته عندما فاز بميدالية ذهبية في سباق ٤٠٠ متر حرة ليصبح بذلك أصغر رياضي عربي يتوج بالذهب في تاريخ المشاركات الأولمبية العربية وثاني سباح تونسي يحرز الميدالية الذهبية في السباحة بعد أسامة الملولي في بكين سنة ٢٠٠٨.

وحقق الحفناوي تتويجه عن سن ١٨ عاما وسبعة أشهر و٢٢ يوما، محطما بذلك الرقم الذي كان بحوزة العداءة البحرينية من أصل كيني روث جيبيت والتي أحرزت ذهبية سباق ٣٠٠٠ متر موانع في دورة ريو دي جينيرو ٢٠١٦ عن عمر ١٩ سنة و٨ أشهر.

والحفناوي، هو سليل عائلة رياضية إذ أن والده محمد الحفناوي كان لاعبا في كرة السلة أما شقيقه محرز فهو رياضي في ألعاب القوى.

وبدأت قصة أيوب مع السباحة في سن السادسة عندما ألحقه والده بنادي الترجي التونسي ثم التحق بمنتخب تونس للسباحة في سن الثانية عشرة وشارك في سباقات ٢٠٠ متر و٤٠٠ متر و٨٠٠ متر سباحة حرة في دورة الألعاب الأولمبية الصيفية للشباب ٢٠١٨ في بوينس آيرس، واحتل المركز الثامن في سباق ٤٠٠ متر والسابع في سباق ٨٠٠ متر.

وفضلا عن تتويجه ببطولة تونس مع ناديه، حقق السباح التونسي الميدالية البرونزية في بطولة أفريقيا للشباب بالميدالية البرونزية في سباق ٤٠٠ متر سباحة حرة في الألعاب الأفريقية للشباب بالجزائر كما شارك في بطولة فرنسا للسباحة وتوج بعدة ميداليات ذهبية.

ويسعى الحفناوي الذي سيكون واحدا من أبرز الرياضيين التونسيين المشاركين في أولمبياد باريس في العام المقبل إلى تكرار إنجاز أيقونة السباحة التونسية والعربية أسامة الملولي الذي يعد الرياضي التونسي الوحيد الذي أحرز ميداليتين ذهبيتين أولمبيتين وذلك في دورتي بيكين ٢٠٠٨ ولندن ٢٠١٢.

اتحاد غرب آسيا يطلق شعاره الجديد

❖وكالات

أطلق اتحاد غرب آسيا لكرة القدم، شعاره الجديد الذي سيتم اعتماده من الآن فصاعدا، كهوية وعلامة رسمية له.

وراعى اتحاد غرب آسيا في التصميم الجديد للهوية، الرمزية التاريخية للشعار القديم، الذي كان قد تزامن اعتماده مع تأسيس الاتحاد قبل ما يزيد عن ٢٠ عاما.

ويتألف شعار الاتحاد من شكل مستطيل، يحتوي على أيقونة مستوحاة من حرف W باللون الأحمر والأسود، والذي يأتي اختصارا لاسم الاتحاد باللغة الإنجليزية West Asian Football Federation (WAFF).

وجاء تصور الأيقونة من شكل كرة القدم السداسي، ويتواجد في المنطقة السفلية اختصار لاسم الاتحاد في اللغتين الإنجليزية أو العربية، باللون الأسود.

وتتماشى الهوية الجديدة مع التصاميم العصرية الحديثة، وقام الاتحاد بتعميمها ليتم اعتمادها في البطولات والمراسلات والعلامات التجارية والتسويقية والإعلامية.

جاموس يقترب من الفيصلي

❖وكالات

علم «كووورة» أن لاعب الجزيرة، عامر جاموس، أصبح قريبا من الانضمام لفريق الفيصلي لكرة القدم.

وقطعت المفاوضات بين الجانبين شوطا كبيرا، بانتظار الاتفاق على بعض الأمور الخاصة بالعقد.

ويسعى الفيصلي لتعزيز صفوف مبكرا، حيث تنتظره مشاركة تاريخية هي الأولى في دوري أبطال آسيا، بصفته حاملا للقب الدوري المحلي.

وكان جاموس قد بدأ مسيرته مع الجزيرة وصولا للفريق الأول، وبرز معه في الموسم الماضي.

وكان الفيصلي قد تعاقد مؤخرا مع محمد كلوب، وجدد عقد نزار الرشدان لمدة موسمين، كما اتفق مع لاعب الجزيرة أحمد أبو شعيرة.

سيميوني يحمس أمرابط للرحيل صوب أتلتيكو مدريد

❖وكالات

أكد مصدر قريب من لاعب منتخب المغرب، سفيان أمرابط، أن عرض أتلتيكو مدريد الإسباني، يغرب لاعب فيورنتينا، للرحيل صوب الليجا.

وشهدت الأيام الأخيرة مستجدات مثيرة متلاحقة بشأن مستقبل لاعب خط وسط الأسود سفيان أمرابط، الذي تألق في مونديال قطر، واختير من طرف الفيفا ضمن التشكيل المثالي للبطولة.

ودخل أتلتيكو مدريد في السباق على ضم لاعب المغرب، الذي ربطته الكثير من التقارير أثناء وبعد المونديال بأندية ليفربول وتوتنهام، وباريس سان جيرمان، بجانب أندية أخرى من الكالتشيو.

وقال المصدر: "عرض أتلتيكو قلب الموازين، جدية العرض والمقابل المالي (٣٠ مليون يورو) وبعض المتغيرات المرتبطة بالنتائج والأهداف التي ستتحقق مع اللاعب إضافة لتحفيزات وإغراءات أخرى إضافية قد تقنع فيورنتينا بتغيير موقفه بعدما أكد مؤخرا تشبثه باللاعب المغربي وعدم خفض سعره لأقل من ٥٠ مليون يورو».

وتابع: "كما أن إصرار المدرب الأرجنتيني دييجو سيميوني على ضم اللاعب المغربي ليكون خليفة الإسباني كوكي في وسط ميدان أتلتيكو يغري اللاعب المغربي».

وواصل: "الشكل الذي يلعب به أتلتيكو وتحديدا خطة المدرب سيميوني، تلائم كثيرا أمرابط، وقد تساعده على النجاح وتطوير مؤهلاته داخل الفريق».

وختم: "كما أن إصرار سيميوني سيمنح أمرابط ضمانات كبيرة للعب أساسيا، يضاف لها إغراء مواجهة ريال مدريد وبرشلونة، وقد يعزز الحضور المغربي بالليجا التي تضم حاليا أكثر من ٩ لاعبين من المغرب".

تشيلسي يعلن التعاقد مع موديك

❖وكالات

أعلن تشيلسي، بشكل رسمي، التعاقد مع الأوكراني ميخايلو موديك، قادما من صفوف شاختار دونيتسيك.

وقال تشيلسي، في بيان، على موقعه الرسمي: "أنهى ميخايلو موديك انتقاله من شاختار دونيتسك إلى تشيلسي، بعد الاتفاق على الشروط الشخصية لعقده مع النادي».

وأضاف: "وقع اللاعب الدولي الأوكراني، الذي يبلغ ٢٢ عامًا، عقدًا مع النادي مدته ٨ سنوات ونصف».

وقال تود بويلي، رئيس تشيلسي "يسعدنا أن نرحب بميخايلو في تشيلسي، إنه موهبة مثيرة للغاية ونعتقد أنه سيكون إضافة رائعة للفريق الآن وفي السنوات المقبلة».

وأضاف بويلي: "سيضيف موديك المزيد من العمق إلى هجومنا، ونعلم أنه سيحظى بترحيب حار جدًا في لندن".

برشلونة يحدد ١٠٠ مليون يورو للتخلي عن نجمه

❖وكالات

طلب رئيس برشلونة خوان لابورتا الحصول على ١٠٠ مليون يورو، للسماح برحيل أحد اللاعبين البارزين في صفوف البارسا خلال الميركاتو الشتوي الجاري.

ووفقا لصحيفة سبورت الإسبانية فإن لابورتا حدد سعر البرازيلي رافينيا، جناح البارسا، بـ١٠٠ مليون يورو، للسماح بانتقاله إلى فريق آرسنال خلال الانتقالات الشتوية الجارية.

وسبق أن زعمت تقارير بأن آرسنال يبحث عن جناح جديد عقب خسارة صفقة الأوكراني ميخايلو موديك نجم شاختار دونيتسيك، لصالح تشيلسي.

وذكرت أن آرسنال كان مهتما بالتعاقد مع البرازيلي رافينيا في الصيف الماضي، وأعادوا فتح باب التعاقد معه هذا الشهر، حيث استفسروا عن إمكانية رحيله في الميركاتو الشتوي الجاري.

وأضافت أن آرسنال لم يقدم أي عرض رسمي لبرشلونة بشأن رافينيا حتى الآن.

أوديجارد أخطر لاعب وسط في البريميرليج

❖وكالات

نجح آرسنال في التقدم (٢-٠) على توتنهام، خلال الشوط الأول من ديربي شمال لندن، ضمن مباريات الجولة رقم ٢٠ من الدوري الإنجليزي الممتاز.

وسجل ثنائية آرسنال؛ هوجو لوريس بالخطأ في مرماه بالدقيقة (١٤)، ومارتن أوديجارد في الدقيقة (٣٦).

وبحسب شبكة "سكواكا" للاحصائيات، أحرز أوديجارد ٨ أهداف في البريميرليج، أكثر من أي متوسط ميدان آخر في المسابقة هذا الموسم.

كما يعد أوديجارد أكثر لاعبي وسط الملعب مساهمةً في تسجيل الأهداف بالبريميرليج، هذا الموسم، بعدما خاض ١٧ مباراة أحرز خلالها ٨ أهداف وصنع ٥.

وتخطي الدولي النرويجي بذلك الأرقام التي حققها خلال الموسم الماضي في جميع المسابقات، حيث لعب حينها ٤٠ مباراة، وسجل ٧ أهداف وصنع ٥، بينما لم يخض حتى الآن سوى ٢٣ مباراة هذا الموسم في كل البطولات.

وبشكل عام ارتقى أوديجارد للمركز الثالث، في قائمة أكثر اللاعبين مساهمةً في تسجيل الأهداف بالبريميرليج، هذا الموسم.

وذلك بواقع ١٣ هدفًا بالاشتراك مع بوكايو ساكا وكيفين دي بروين، وخلف هاري كين وإيفان توني (١٦ هدفًا)، وإيرلينج هالاند (٢٤ هدفًا).

الخطيب: نحاول تنمية موارد الأهلي.. ونراهن على الجماهير

❖وكالات

أكد محمود الخطيب رئيس الأهلي، أن هناك صعوبات كبيرة تواجه مجلس الإدارة، في طريق تعظيم موارد النادي المالية.

وقال الخطيب على هامش مؤتمر صحفي للإعلان عن أحد الرعاة الجدد مساء اليوم: "هناك صعوبات كبيرة تقابل الأهلي، وأنا أعني هذه الكلمة جيدا، نحاول تعظيم موارد النادي لا يوجد ناد في الشرق الأوسط، يملك كل هذه الفروع والمنشآت، الأهلي كبير جدا».

وتابع: "جمهور الأهلي واع ولديه وفاء وعشق لناديه، نراهن عليهم وسنظل كذلك لأنهم دائما مساندون للنادي في السراء والضراء».

وأكد الخطيب أن الإعلان عن رعاية إحدى الشركات الدولية للتطوير العمراني يمثل خطوة مهمة في ملف الرعاية، خاصة أنها واحدة من كبرى الشركات التي حققت نجاحات كبيرة في مصر والوطن العربي.

وأوضح أنه على الصعيد الشخصي يشعر بسعادة كبيرة لأي نجاح يحققه الأهلي، وأن النادي يحقق خطوات كبيرة لتعظيم موارده المالية رغم التحديات لمواجهة متطلبات الإنفاق على الفروع الأربعة وفرق النادي المختلفة، بجانب استكمال الخطة الإنشائية خاصة في فرع التجمع، مؤكدًا أن النادي يقدم نموذجًا فريدًا في الشرق الأوسط.

الهلال يقفز للوصافة بالفوز على العدالة

❖وكالات

تخطى الهلال ضيفه العدالة (٢-٠)، على ملعب الأمير فيصل بن فهد بالرياض، في ختام الجولة ال١٣ من دوري روشن السعودي للمحترفين.

وجاءت ثنائية الهلال بواسطة سالم الدوسري (ركلة جزاء) والبديل صالح الشهري، في الدقيقتين ٦٦ و٧٣.

وحصد الهلال بذلك فوزه الثامن، ليرفع رصيده إلى ٢٩ نقطة قافزا للمركز الثاني، بفارق نقطة عن النصر المتصدر الذي لعب مباراة أقل، في حين توقف رصيد العدالة عند ٨ نقاط، في المركز قبل الأخير.

وكاد سالم الدوسري أن يسجل هدفا للهلال، في الدقيقة ٢٦، عندما أطلق تسديدة قوية فوق العارضة.

وقام الهلال بالعديد من المحاولات الهجومية الخطيرة، خصوصا ضربة فييتو الرأسية، وتسديدة سعود عبدالحميد من داخل منطقة الجزاء، التي أبعدها لاعب العدالة من على خط المرمى.

وكذلك تسديدة المدافع جانج هيون سو التي تصدى لها الحارس، ليحسم التعادل السلبي الشوط الأول.

وأجرى رامون دياز مدرب الهلال تبديلا هجوميا، بدخول صالح الشهري وخروج محمد كنو. وفي الدقيقة ٥٠، كاد صالح الشهري أن يحرز الهدف الأول للهلال، بعدما تبادل التمرير مع فييتو وانفرد بالحارس، لكنه سدد بيسراه بجوار القائم الأيسر.

وسنحت فرصة خطيرة لمهاجم العدالة، بلاتا، بعد تمريرة حريرية انفرد على إثرها بالمعيوف، لكن الأخير كان أسرع منه وأمسك بالكرة.

واحتسب الحكم ركلة جزاء لصالح الهلال، بعد إعاقة لاعب العدالة الجمعان لناصر الدوسري، وتم التأكد منها عقب العودة لتقنية الVAR، لينفذها سالم الدوسري بيمناه ويبعدها الحارس مياتوفيتش.

لكن الحكم قرر إعادة الركلة بسبب تقدم الحارس، ليسددها سالم بيمناه بنجاح، معلنا تقدم الهلال بهدف أول في الدقيقة ٦٦.

وحملت الدقيقة ٧٣ هدفا ثانيا للهلال، بعدما تلقى سالم الدوسري تمريرة من ماريجا، ليتقدم بسرعته إلى داخل منطقة الجزاء ويواجه الحارس، ثم يمرر لزميله البديل صالح الشهري المواجه للمرمى، ليضع الكرة في الشباك الخالية.

وأشهر الحكم بطاقة صفراء ثانية ثم حمراء، ليطرد للاعب العدالة " فهد الحربي" بالدقيقة ٨٤، بعد تدخل قوي على ماريجا في وسط الملعب. وسجل ماريجا هدفا ثالثا للهلال، لكن الحكم ألغاه بداعي التسلل، لينتهي اللقاء بفوز الزعيم (٢-٠).

شكر وتقدير وعرفان

يتقدم الاعلامي الدكتور

حسين الشاعر

وأسرة مجلة نجوم

واضواء العربية

بالشكر والتقدير لسعادة الدكتور

محمد بن عشير المزروعي

ابو سالم

حفظه الله ورعاه

المدير العام

مؤسسة بن عشير للنقليات والمقاولات العامة

لدعمكم وتقديركم لحفل تكريم أصحاب الإبداع والإنجاز والعطاء الأردني والعربي

وفقكم الله وسدد على طريق الخير خطاكم والسلام

الأمم رئيس التحرير : خالد خازر الخريشا
هاتف : ٥١٥٤٠٠١ فاكس : ٥١٦٦٠٦٥
العنوان : عمان / شارع الملكه رانية (الصحافه سابقا)
رقم الإيداع لدى دائرة المكتبة الوطنية (د/٢٠٢١/٦٥٣٨)