الأمم

الأحد 29 محرم 1446 هـ الموافق 4 آب 2024 م

السنة التاسعة / العدد (3044) / 250 فلسا / www.omamjo.com

٢٣٧٤٢ حالة استجرار غير مشروع للكهرباء العام الماضي

❖عمان (بترا –مشهور الشخانبة)

كشف التقرير السنوي لهيئة تنظيم قطاع الطاقة والمعادن ٢٠٢٣ عن ٢٣٧٤٢ حالة استجرار غير مشروع للطاقة الكهربائية تم ضبطها من خلال ١٧٣٣١٤ كشفا دوريا ومبرمجا بالتعاون مع شركات توزيع الكهرباء والأمن العام.

وبلغ عدد الدعاوى المتعلقة بموضوع الاستجرار المنظورة لدى المحاكم ١٦١٧ حالة تم البت بـ١٢٣٧ حالة، وتم اعتماد ٣٥٢٢٦٤ عدادا كهربائيا، فيما بلغ عدد أنظمة صافي القياس المربوطة على الشبكة ٧٠٣٣٤، ومجموع القدرة الإجمالية لأنظمة صافي القياس ٧٦٥١٦٨ ميجاواط، والقدرة الإجمالية لأنظمة العبور ٢٩٧٥٤ ميجاواط.

ووفقا للتقرير، تم منح ١٦٠ رخصة وتصريحا لمحطة شحن كهربائية عامة وخاصة والموافقة على تركيب ١٥٦٨ عدادا لشحن المركبات الكهربائية واعتماد ٣٥٢١٩٦ عدادا كهربائيا وتركيب ٢٨٦ محطة تحويل عامة.

كما بلغت نسبة التغطية في تركيب العدادات الذكية على مستوى المملكة ٣٥ بالمئة عام ٢٠٢٣، فيما بلغ استهلاك المملكة خلال ٢٠٢٣ من المشتقات النفطية ٤٠٢٢ مليون لتر.

وبلغ عدد الضبوطات الإشعاعية ٥ ضبوطات، منها شحنتان ملوثتان في مركز حدود العقبة والتخلص من مواد نووية مشعة "سكراب لطائرة جاثمة" في مطاري عمان المدني ومطار الملكة علياء الدولي وشحنة ملوثة في مركز حدود العمري وضبط مواد نووية.

تابع ص٢

وزارة التربيـــة: إعلان نتائج التوجيهي الخميس المقبل

❖عمان

تعلن وزارة التربية والتعليم نتائج امتحان شهادة الدراسة الثانوية العامة ٢٠٢٤، يوم الخميس المقبل عبر الرابط الإلكتروني (www.tawjihi.jo) الساعة الخامسة مساء.

وتعقد الوزارة مؤتمرا صحفيا الساعة السادسة مساء لإعلان نسب النجاح في الامتحان في الفروع كافة وأسماء الأوائل.

ولي العهد والأميرة رجوة يرزقان بالأميرة إيمان بنت الحسين

الملك: أبارك للحسين ورجوة العزيزين مولودتهما

◉ ولي العهد: اللهم اجعلها من الصالحات الذاكرات

❖عمان

أصدر الديوان الملكي الهاشمي بيانا، السبت، تاليا نصه:

يسر الديوان الملكي الهاشمي أن يعلن بأن صاحبي السمو الملكي الأمير الحسين بن عبدالله الثاني، ولي العهد، والأميرة رجوة الحسين، قد رزقا اليوم، الواقع في الثامن والعشرين من شهر محرم ١٤٤٦ هجرية، الموافق للثالث من شهر آب ٢٠٢٤ ميلادية، بمولودة أسمياها إيمان، جعلها الله قرة عين لوالديها.

والديوان الملكي الهاشمي، إذ يعرب عن أصدق آيات التهاني والتبريكات لسمو ولي العهد، وسمو الأميرة رجوة، بمولودتهما الكريمة، ويبارك لصاحبي الجلالة الملك عبدالله الثاني ابن الحسين، والملكة رانيا العبدالله، حفظهما الله، بحفيدتهما، ليسأل الله عز وجل أن يحفظ الأميرة الغالية، ويكلأها بعين رعايته في كنف والديها والأسرة الهاشمية، برعاية عميد آل البيت.

ويعرب صاحبا السمو الأمير الحسين بن عبدالله الثاني، والأميرة رجوة الحسين، حفظهما الله، عن عظيم امتنانهما للعلي القدير على نعمته.

ويتمنى صاحبا السمو على من يرغب من الأسرة الأردنية الكبيرة بالتهنئة بهذه المناسبة، باستبدال إرسال الهدايا أو باقات الورود، بالتبرع لصندوق الأمان لمستقبل الأيتام، دعما للشباب والشابات الأيتام.

تابع ص٢

الخارجية تدين الهجوم الإرهابي في مقديشـــو بالصومـــال

❖عمّان

دانت وزارة الخارجية وشؤون المغتربين الهجوم الإرهابي، الذي استهدف فندقاً في العاصمة الصومالية مقديشو، اليوم، وأسفر عن وقوع عدد من الضحايا والإصابات.

وأكد الناطق الرسمي باسم الوزارة السفير الدكتور سفيان القضاة رفض المملكة واستنكارها المطلق لجميع أشكال العنف والإرهاب، وتضامنها مع جمهورية الصومال الفيدرالية الشقيقة، معرباً عن أصدق مشاعر التعزية والمواساة لحكومة وشعب جمهورية الصومال الفيدرالية ولأسر الضحايا، والتمنيات بالشفاء العاجل للمصابين.

الأمير الحسن ورئيس المجلس العالمي للاجئين يصدران بيانا حول «الأونروا»

الممارسات الإسرائيلية تقلص مساحة عمل الاونروا في فلسطين المحتلة

◉ فرض القيود يعطل قدرتها على تقديم خدماتها ويفاقم الظروف الصعبة

◉ أهمية المبادرات الحيوية الداعية إلى عودة التمويل للأونروا، وحماية ولايتها

❖عمان

أصدر سمو الأمير الحسن بن طلال، الرئيس الفخري للمجلس العالمي للاجئين والهجرة، ولويد أكسوورثي رئيس المجلس بيانا حول أهمية دور وكالة الأمم المتحدة لإغاثة وتشغيل اللاجئين الفلسطينيين في الشرق الأدنى (الأونروا)، وما تواجه من تحديات تفرضها الحكومة الإسرائيلية التي تستهدف الوكالة منذ عام ١٩٦٧.

وأشار سموه وأكسوورثي في البيان، الى أن الممارسات الإسرائيلية الحالية ، خاصة منذ نهاية شهر كانون الثاني، أدت الى تقلص مساحة العمل المتاحة لوكالة الغوث في الأراضي الفلسطينية المحتلة، يوما بعد يوم.

وأكد سموه وأكسوورثي ضرورة أن يتصدى المجتمع الدولي للدعوات المطالبة بتفكيك الأونروا ، وضرورة إدراك الجميع أن استهداف الأونروا يأتي بسبب دورها في حماية حقوق اللاجئين الفلسطينيين، ولأنها تجسد التزام المجتمع الدولي بالتوصل إلى حل سياسي عادل ودائم لقضيتهم.

وتاليا نص البيان..

على مدى الأشهر العشرة الماضية، واجهت وكالة الأمم المتحدة لإغاثة وتشغيل اللاجئين الفلسطينيين في الشرق الأدنى (الأونروا) تحديات عديدة من قبل الحكومة الإسرائيلية والمجتمع الدولي.

وقد استهدفت الحكومة الإسرائيلية وكالة الغوث منذ عام ١٩٦٧، إلا أن الممارسات الحالية ، وخاصة منذ نهاية شهر كانون الثاني/ يناير- تشير إلى أن مساحة العمل المتاحة لوكالة الغوث في الأراضي الفلسطينية المحتلة تتقلص يوما بعد يوم.

تابع ص٢

٤٩٫٦ دينار سعر الذهب عيار ٢١ بالسوق المحلية

❖عمان

بلغ سعر بيع غرام الذهب عيار ٢١ الأكثر رغبة من المواطنين في السوق المحلية، السبت، عند ٤٩٫٦٠ دينار لغايات الشراء من محلات الصاغة، مقابل ٤٧٫٧٠ دينار لجهة البيع.

وبلغ سعر بيع الغرام الواحد من الذهب عياري ٢٤ و١٨ لغايات الشراء من محلات الصاغة، عند ٥٧٫١٠ و ٤٤٫٤٠ دينار على التوالي. وأشار رئيس النقابة العامة لأصحاب محلات تجارة وصياغة الحلي والمجوهرات ربحي علان، لوكالة الأنباء الأردنية (بترا)، إلى أن سعر الليرة الرشادي وزن ٧ غرامات بلغ ٣٤٧ دينارا، والليرة الإنجليزي وزن ٨ غرامات ٣٩٧ دينارا.

مرصد أكيد: تسجيل ٦٣ إشاعة الشهر الماضي

❖عمان

سجل مرصد مصداقية الإعلام الأردني "أكيد"، ٦٣ إشاعة انتشرت بين جمهور المتلقين خلال الشهر الماضي عن طريق وسائل إعلام ومنصات تواصل اجتماعي.

وقال المرصد في تقريره الشهري الصادر السبت، إن ١٤ من أصل ٦٣ إشاعة سجلت الشهر الماضي جرى نفيها مقارنة بـ٢١ إشاعة نفيت خلال حزيران الماضي.

وبحسب التقرير جاءت الإشاعات السياسية في الشهر الماضي بالمرتبة الأولى بـ ٢٠ إشاعة بنسبة ٣١٫٧ بالمئة من إجمالي الإشاعات المسجلة، ثم الاجتماعية بـ ١٥ بنسبة ٢٣٫٨ بالمئة، والأمنية بـ١٣ بنسبة ٢٠٫٦ بالمئة، ثم الاقتصادية بـ ١٠ بنسبة ١٥٫٩ بالمئة، وإشاعات الشأن العام بـ٣ بنسبة ٤٫٨ بالمئة، وأخيرا المجال الصحي بإشاعتين بنسبة ٣٫٢ بالمئة.

تابع ص٢

انطلاق عروض أوبرا عايدة وتخصيص جزء من ريعه لغزة

❖عمان

رعت سمو الأميرة منى الحسين ليلة أمس الجمعة على مسرح أكاديمية عمان بعمان العرض الفني الأول "أوبرا عايدة" للسوبرانو الأردنية زينة برهوم، وسيُرصد جزء من ريعه للأهل في قطاع غزة.

والعرض الذي يأتي ضمن الدورة الدورة الخامسة لمهرجان أوبرا عمان، ويستمر ثلاثة أيام، شاركت فيه مجموعة من موسيقات القوات المسلحة الأردنية- الجيش العربي.

وفي مستهل العرض الذي يقدم لأول مرة في الأردن وحضره أمين عمان الكبرى الدكتور يوسف الشواربة.

تابع ص٣

جلسة نقاشية مشتركة للغذاء والدواء وممثلي المستشفيات الخاصة

❖عمان – خالد حكمت الزعبي

أكد مدير عام المؤسسة العامة للغذاء والدواء الدكتور نزار مهيدات على أن تعزيز المكانة المتميزة للأردن كوجهة للسياحة العلاجية يستدعي تظافر جهود كافة الجهات الوطنية المعنية.

وأشار خلال جلسة نقاشية مشتركة نظمتها واستضافتها المؤسسة مع المستشفيات الخاصة بهدف مناقشة نقاط البحث والعمل المشترك، إلى تميز وتنافسية المنظومة الصحية الوطنية، لافتا إلى الدور المحوري المناط بالمؤسسة في تعزيز الأمن الدوائي وضمان توفير الأدوية والمستلزمات الطبية الآمنة والتي تشكل ما نسبته ٣٥٪ من الفاتورة العلاجية.

تابع ص٣

الدفاع المدني يخمد حريقا شب داخل أحد مصانع الألبسة في العاصمة

❖عمان

اخمدت فرق الاطفاء المتخصصة في مديرية دفاع مدني شرق عمان فجر امس حريقا شب داخل أحد مصانع الألبسة بمنطقة ماركا الشمالية.

وبينت مديرية الأمن العام أن فرق الإطفاء تمكنت من الوصول إلى موقع الحريق بوقت قياسي وباشرت بعمليات الإخماد، حيث تم حصر الحريق بالطابق الأول والسيطرة عليه ومنع انتشاره للطوابق الأخرى.

وأضافت انه شارك في عمليات الإخماد العشرات من آليات الدفاع المدني العملياتية المتخصصة، وعدد كبير من رجال الإطفاء وبمساندة من الشرطة وقوات الدرك، ولم ينتج عن الحريق أية إصابات بالأرواح، وتم فتح تحقيق لمعرفة سبب الحريق.

البريد الأردني: مركز التجارة الإلكترونية يبدأ عمله التجريبي منتصف آب

❖عمان

قال رئيس مجلس إدارة شركة البريد الأردني سامي الداوود، إن مركز التجارة الإلكترونية في مبنى البريد الأردني بالمقابلين سيبدأ عمله التجريبي ١٥ آب الحالي، فيما سيتم التشغيل الفعلي بداية أيلول المقبل وعلى مدار ٢٤ ساعة طيلة أيام الأسبوع، مما يضمن استمرارية الخدمات وتلبية احتياجات السوق المتنامية.

تابع ص٣

"جهلة وأغبياء".. ترامب يشن هجوما لاذعا على يهود أميركا

❖وكالات

شن الرئيس الأميركي السابق دونالد ترامب، هجوما لاذعا على اليهود الأميركيين، الذين يعتزمون التصويت لمرشح الحزب الديمقراطي في الانتخابات الرئاسية المنتظرة في نوفمبر المقبل.

ووصف ترامب اليهود، الذين يدعمون الحزب الديمقراطي، بأنهم "جهلة أو خائنون ويكرهون دينهم"، بحسب القناة ١٢ الإسرائيلية.

ومن المعلوم أن ٧٥ في المئة من يهود الولايات المتحدة يؤيدون الحزب الديمقراطي، مما يجعل كلام ترامب يستهدف الغالبية العظمى منهم.

وزاد مرشح الحزب الجمهوري من هجومه على هذه الفئة من المواطنين، واصفا إياهم بـ"الأغبياء الذين هم بحاجة لفحص رؤسهم».

وقد ارتفعت وتيرة انتقاد ترامب لليهود منذ اعتزام نائبة الرئيس الأميركي كامالا هاريس التقدم للسباق الانتخابي الرئاسي كمرشحة للحزب الديمقراطي.

وقال ترامب، في مقابلة سابقة مع محطة إذاعية محلية: "عليك فحص رأس كل يهودي يصوت لهاريس أو بايدن (الرئيس الأميركي جو بايدن)».

وتابع: "إذا كنت يهوديا وصوتت للديمقراطيين، فأنت أحمق تماما».

وكرر ترامب خلال الأشهر الماضية هجومه على اليهود الداعمين للحزب الديمقراطي ووصف الحزب بأنه "يكره إسرائيل».

تنظيم الطاقة: ٢٣٧٤٢ حالة استجرار غير مشروع للكهرباء العام الماضي

❖عمان (بترا –مشهور الشخانبة)

كشف التقرير السنوي لهيئة تنظيم قطاع الطاقة والمعادن ٢٠٢٣ عن ٢٣٧٤٢ حالة استجرار غير مشروع للطاقة الكهربائية تم ضبطها من خلال ١٧٣٣١٤ كشفا دوريا ومبرمجا بالتعاون مع شركات توزيع الكهرباء والأمن العام.

وبلغ عدد الدعاوى المتعلقة بموضوع الاستجرار المنظورة لدى المحاكم ١٦١٧ حالة تم البت بـ١٢٣٧ حالة، وتم اعتماد ٣٥٢٢٦٤ عدادا كهربائيا، فيما بلغ عدد أنظمة صافي القياس المربوطة على الشبكة ٧٠٣٣٤، ومجموع القدرة الإجمالية لأنظمة صافي القياس ٧٦٥١٦٨ ميجاواط، والقدرة الإجمالية لأنظمة العبور ٢٩٧٥٤ ميجاواط.

ووفقا للتقرير، تم منح ١٦٠ رخصة وتصريحا لمحطة شحن كهربائية عامة وخاصة والموافقة على تركيب ١٥٦٨ عدادا لشحن المركبات الكهربائية واعتماد ٣٥٢١٩٦ عدادا كهربائيا وتركيب ٢٨٦ محطة تحويل عامة.

كما بلغت نسبة التغطية في تركيب العدادات الذكية على مستوى المملكة ٣٥ بالمئة عام ٢٠٢٣، فيما بلغ استهلاك المملكة خلال ٢٠٢٣ من المشتقات النفطية ٤٠٢٢ مليون لتر.

وبلغ عدد الضبوطات الإشعاعية ٥ ضبوطات، منها شحنتان ملوثتان في مركز حدود العقبة والتخلص من مواد نووية مشعة "سكراب لطائرة جاثمة" في مطاري عمان المدني ومطار الملكة علياء الدولي وشحنة ملوثة في مركز حدود العمري وضبط مواد نووية.

وبحسب التقرير السنوي المنشور على موقع الهيئة الإلكتروني السبت، أصدرت الهيئة خلال العام الماضي ٦٦٥ رخصة مؤسسية و١٨٥٥رخصة شخصية في قطاع العمل الإشعاعي والنووي، منها ٥ رخص شخصية إشعاعية للعاملين الإشعاعيين "مشغل ومشغل رئيسي" و٨٢ شهادة تحقق من الرخص الشخصية للعاملين الإشعاعيين و٧١٠ تصاريح استيراد ونقل وعبور وإعادة تصدير أجهزة إشعاعية ومواد مشعة و٥٤ شهادة تسجيل مصادر وأجهزة إشعاعية، كما تم إنجاز ٤١ معاملة جمركية و٩٢ مطالبة مالية للمؤسسات الطبية والصناعية.

وفي قطاع الطاقة المتجددة، أشار التقرير الى أنه تم إصدار ٢٤٣ رخصة، "إصدار وتجديد ٢٣٨ رخصة للأشخاص العاملين في توريد وتركيب وتشغيل وصيانة وفحص نظم مصادر الطاقة المتجددة وإصدار ٥ رخص في مشاريع توليد الطاقة المتجددة".

وفي قطاع المصادر الطبيعية، تم اصدار ٥٢٢٦ رخصة وتصريح، منها ٢١٣٢ رخصة تصدير للخامات المعدنية حيث بلغت الكمية المصدرة ٢,٠٣ مليون طن تم تصديرها الى اكثر من ٤١ دولة و٢٧٢٤ رخصة استيراد للخامات المعدنية، حيث بلغت الكميات المستوردة ٣١٩ الف طن وإصدار ١٥٩ رخصة مقلع و١٢ تصريح استصلاح أراض و٣٩ رخصة خبير متفجرات و١٠ رخص تنقيب و١٢ حق تعدين و٣ تصاريح مؤقتة.

اما في قطاع النفط ومشتقاته، فقامت الهيئة بإصدار ١٧٦٨رخصة وتصريحا في جميع النشاطات، توزعت بواقع ١٥٢٣ منشأة لاستلام الغاز البترولي المسال بالصهاريج، ٢٧ رخصة لمحطات المحروقات، ٣٢ تصريحا لانشاء محطة محروقات، ٥٠ رخصة توفيق أوضاع لمحطات محروقات، ١٠ رخص جديدة لتشغيل مستودعات تخزين أسطوانات الغاز، ٥ تصاريح جديدة لتشغيل مستودعات تخزين أسطوانات الغاز، ٣٦ رخصة مركز توزيع أسطوانات الغاز البترولي المسال، ٣٨ تصريح مركز توزيع أسطوانات الغاز البترولي المسال، ٤٢ موافقة على استيراد خزانات وصهاريج غاز بترولي مسال، و٥ تصاريح استيراد مادة الفحم البترولي والحجري.

وفي مجال إدارة الهيئة تم تطوير مركز المراقبة والطوارىء وربطه مع المنافذ الحدودية للرقابة الاشعاعية وغرف الطوارئ ومراكز الاتصال لدى شركة الكهرباء الوطنية وشركات توزيع الكهرباء.

وبلغ اجمالي الشكاوى التي وردت الى مراكز المراقبة والطوارىء ١٢٤١٠ شكوى منها حالات انقطاع التيار الكهربائي ١١٥٠١ حالة، و٨ حالات استجرار غير مشروع للكهرباء، واعلان ١٢ حالة طوارئ، فيما تم اطلاق ٣٢ حملة شملت جميع القطاعات.

وفي قطاع العمل الاشعاعي والنووي، تم تنفيذ ٣٣٧ جولة تفتيشية على المؤسسات الصناعية والطبية ومراكز الاشعة للتأكد من حصولها على الرخص والالتزام بشروطها وبمتطلبات الوقاية الاشعاعية، حيث تم مخاطبة ٢٧٠ مؤسسة لتصويب أوضاعها، ومتابعة ومراجعة ٤٠٢ تقرير فيما بلغ عدد مقاييس التعرضات الشخصية والمكانية التي تم تقييمها ٢٠٤٦ تقييما.

ومن الإنجازات المتحققة خلال ٢٠٢٣ تركيب ٢٠ جهازا إشعاعيا في مطار الملكة علياء وتجهيز المخططات الهندسية والفنية لتركيب ٢٠ في ذات المطار، والمشاركة في التمارين الوطنية وتركيب جهاز اشعاعي في ميناء العقبة السياحي، بالإضافة الى عقد العديد من الدورات التدريبية والتوعوية في مجال الامن النووي، والصيانة الوقائية والاجرائية لـ ٨٩ جهاز كشف إشعاعي و ٦ مركبات للفحص الإشعاعي المتنقلة والتفتيش على المنشآت النووية، واعتماد ٤ شركات وطنية ضمن برنامج القائمة الذهبية الوطنية مع الجهات ذات العلاقة وتفعيل انتقائية الهيئة على نظام الاسيكودا العالمي في معبر وادي الأردن.

وبين التقرير، أن الهيئة حصلت على شهادة "أيزو" واعتمادية وزارة الطاقة الأميركية والمشاركة في اختبارات المقارنة التي تعقدها مختبرات الوكالة الدولية للطاقة الذرية وتحديث منظومة الاتصالات لمحطات الرصد الاشعاعي والحصول على ٥ محطات رصد إشعاعي جديدة ليرتفع العدد الى ٢٠ محطة عاملة واعداد برنامج رقابي إشعاعي بيئي وطني شامل يشمل ١٢ مشروعا ومسحا اشعاعيا ميدانيا باستخدام محطات الرصد الاشعاعي المتنقلة والبدء بتنفيذ رسم الخارطة الإشعاعية لغاز الرادون في المنازل، بالإضافة الى تحديث الخارطة الاشعاعية للمملكة للنظائر المشعة الطبيعية والصناعية في التربة الأردنية.

وأضافت الهيئة أن عدد العينات التي تم فحصها بلغت ٤٦٣ عينة "عينات تجارية وشهادات خلو إشعاع ومشاريع المديرية" بالإضافة الى ٢٩٩ عينة ضبط جودة.

ونفذت الهيئة ٧٢ جولة تفتيشية وزيارات واجتماعات للتفتيش على أعمال الطاقة المتجددة.

كما نفذت ١٧٧٧ جولة تفتيشية على قطاع التعدين تم خلالها اصدار ٣٧ محضر ضبط لاصحاب المقالع المخالفة وإصدار ١٦٥ قرارا باغلاق مقالع مخالفة وانذار ٣٨ مقلعا، بالإضافة الى تنفيذ ١٢ جولة على الشركات العاملة في مجال الصخر الزيتي والمعادن الاستراتيجية واطلاق ٦ حملات مكثفة للتفتيش على المقالع والكسارات.

ونفذت الهيئة ٥٦٠ جولة ميدانية على عدة مواقع قائمة ومقترحة لمحطات محروقات ومراكز ومستودعات ووكالات الغاز وشركات الغاز البترولي المسال.

وفي مجال التسعير، طبقت الهيئة التعرفة المرتبطة بالزمن بشكل اختياري على قطاعات شحن السيارات والصناعي المتوسط وضخ المياه، واستمرت بالابقاء على تعرفة بند فرق أسعار الوقود بقيمة صفر لعام ٢٠٢٣.

يذكر ان عدد متلقي الخدمة الكلي المراجعين لمركز خدمة الجمهور قد بلغ ١٣٦٣١ متلقي خدمة، وبلغ عدد الخدمات الالكترونية ٢٢ خدمة، إضافة الى نشر دليل خدمات الهيئة على موقعها الإلكتروني وبوابة الحكومة الإلكترونية، بالإضافة الى أتمتة ٥ خدمات.

ولي العهد والأميرة رجوة يرزقان بالأميرة إيمان بنت الحسين

الملك: أبارك للحسين ورجوة العزيزين مولودتهما

◉ ولي العهد: اللهم اجعلها من الصالحات الذاكرات

❖عمان

أصدر الديوان الملكي الهاشمي بيانا، السبت، تاليا نصه:

يسر الديوان الملكي الهاشمي أن يعلن بأن صاحبي السمو الملكي الأمير الحسين بن عبدالله الثاني، ولي العهد، والأميرة رجوة الحسين، قد رزقا اليوم، الواقع في الثامن والعشرين من شهر محرم ١٤٤٦ هجرية، الموافق للثالث من شهر آب ٢٠٢٤ ميلادية، بمولودة أسمياها إيمان، جعلها الله قرة عين لوالديها.

والديوان الملكي الهاشمي، إذ يعرب عن أصدق آيات التهاني والتبريكات لسمو ولي العهد، وسمو الأميرة رجوة، بمولودتهما الكريمة، ويبارك لصاحبي الجلالة الملك عبدالله الثاني ابن الحسين، والملكة رانيا العبدالله، حفظهما الله، بحفيدتهما، ليسأل الله عز وجل أن يحفظ الأميرة الغالية، ويكلأها بعين رعايته في كنف والديها والأسرة الهاشمية، برعاية عميد آل البيت.

ويعرب صاحبا السمو الأمير الحسين بن عبدالله الثاني، والأميرة رجوة الحسين، حفظهما الله، عن عظيم امتنانهما للعلي القدير على نعمته.

ويتمنى صاحبا السمو على من يرغب من الأسرة الأردنية الكبيرة بالتهنئة بهذه المناسبة، باستبدال إرسال الهدايا أو باقات الورود، بالتبرع لصندوق الأمان لمستقبل الأيتام، دعما للشباب والشابات الأيتام.

ونشر جلالة الملك عبدالله الثاني تغريدة السبت بمناسبة قدوم الأميرة إيمان بنت الحسين بن عبدالله الثاني.

وقال جلالته في التغريدة "الحمد لله الذي وهبنا حفيدتنا الأولى إيمان بنت الحسين. أبارك للحسين ورجوة العزيزين مولودتهما. نسأل الله أن ينبتها نباتا حسنا ويحفظها لوالديها. نورتي عيلتنا جدو». وكتب سمو الأمير الحسين بن عبدالله الثاني؛ ولي العهد، على حسابه عبر منصة انستغرام بمناسبة مولد سمو الأميرة إيمان بنت الحسين بن عبدالله الثاني تدوينة قال فيها "لك الحمد حمدا يليق بجلال وجهك وعظيم سلطانك. لقد من الله علينا بمولودة أسميناها إيمان. اللهم اكتب لها حسن الخَلق والخُلق والصحة والعافية، اللهم أنبتها نباتا حسنا واجعلها من الصالحات الذاكرات».

ونشر الديوان الملكي الهاشمي فيديو لسمو الأمير الحسين بن عبدالله الثاني، ولي العهد، يؤذن في أذن مولودته، سمو الأميرة إيمان بنت الحسين، اقتداء بسنة رسول الله، صلى الله عليه وسلم.

وهنأ رئيس الوزراء الدكتور بشر الخصاونة سمو الأمير الحسين بن عبدالله الثاني، وليّ العهد، وسموّ الأميرة رجوة؛ بمناسبة قدوم مولودتهما الأولى سمو الأميرة إيمان.

وقال الخصاونة في تغريدة له عبر حسابه على منصّة إكس: "أُبارك لسيِّدي صاحب السموّ الملكي الأمير الحسين بن عبدالله الثّاني وليّ العهد وسموّ الأميرة رجوة قدوم مولودتهما الأولى الأميرة إيمان؛ سائلين الله تعالى أن يجعلها قُرَّة عين لهما، في كنف صاحبي الجلالة الملك عبدالله الثّاني والملكة رانيا العبدالله».

هنأ رئيس مجلس الأعيان فيصل الفايز، سمو الأمير الحسين بن عبدالله الثاني ولي العهد، وسمو الأميرة رجوة الحسين، بمناسبة ولادة الأميرة إيمان.

وقال الفايز في بيان: "إننا وإذ نرفع اصدق التهاني والتبريكات لسمو الأمير الحسين بن عبدالله الثاني، وسمو الأميرة رجوه الحسين بهذه المناسبة، فإننا ندعو الله سبحانه وتعالى ان يمتعها بالصحة والعافية ويجعلها من أبناء السلامة وقرة عين والديها في كنف صاحبي الجلالة الملك عبدالله الثاني والملكة رانيا العبد الله حفظهما الله وأدام عزهما».

تقدم رئيس هيئة الأركان المشتركة اللواء الركن يوسف أحمد الحنيطي وكافة منتسبي القوات المسلحة الأردنية، بخالص التهاني والتبريكات والمشاعر القلبية الصادقة، إلى جلالة الملك عبد الله الثاني ابن الحسين وسمو ولي عهده الأمين الأمير الحسين بن عبدالله، بمناسبة قدوم سمو الأميرة إيمان، بارك الله بها، وجعلها قرة عين لجلالته، ولوالديها، وللأسرة الهاشمية الكريمة، حفظهم الله جميعاً، داعين الله العلي القدير أن يحفظها وينبتها النبات الحسن، وأن ينعم عليها بالصحة والعافية أنه ولي ذلك والقادر عليه.

بيان حول واقع «الأونروا» والدعوة لمواجهة التحديات التي تواجهها

الممارسات الإسرائيلية الحالية تقلص مساحة عمل الاونروا في فلسطين المحتلة

◉ فرض القيود يعطل قدرتها على تقديم خدماتها الحيوية ويفاقم الظروف الصعبة

◉ أهمية المبادرات الحيوية الداعية إلى عودة التمويل للأونروا، وحماية ولايتها

❖عمان

أصدر سمو الأمير الحسن بن طلال، الرئيس الفخري للمجلس العالمي للاجئين والهجرة، ولويد أكسوورثي رئيس المجلس بيانا حول أهمية دور وكالة الأمم المتحدة لإغاثة وتشغيل اللاجئين الفلسطينيين في الشرق الأدنى (الأونروا)، وما تواجه من تحديات تفرضها الحكومة الإسرائيلية التي تستهدف الوكالة منذ عام ١٩٦٧.

وأشار سموه وأكسوورثي في البيان، الى أن الممارسات الإسرائيلية الحالية ، خاصة منذ نهاية شهر كانون الثاني، أدت الى تقلص مساحة العمل المتاحة لوكالة الغوث في الأراضي الفلسطينية المحتلة، يوما بعد يوم.

وأكد سموه وأكسوورثي ضرورة أن يتصدى المجتمع الدولي للدعوات المطالبة بتفكيك الأونروا ، وضرورة إدراك الجميع أن استهداف الأونروا يأتي بسبب دورها في حماية حقوق اللاجئين الفلسطينيين، ولأنها تجسد التزام المجتمع الدولي بالتوصل إلى حل سياسي عادل ودائم لقضيتهم.

وتاليا نص البيان..

على مدى الأشهر العشرة الماضية، واجهت وكالة الأمم المتحدة لإغاثة وتشغيل اللاجئين الفلسطينيين في الشرق الأدنى (الأونروا) تحديات عديدة من قبل الحكومة الإسرائيلية والمجتمع الدولي.

وقد استهدفت الحكومة الإسرائيلية وكالة الغوث منذ عام ١٩٦٧، إلا أن الممارسات الحالية ، وخاصة منذ نهاية شهر كانون الثاني/ يناير- تشير إلى أن مساحة العمل المتاحة لوكالة الغوث في الأراضي الفلسطينية المحتلة تتقلص يوما بعد يوم.

ويُؤكد المجلس العالمي للاجئين والهجرة على دور الأونروا الأساسي في توفير الرعاية الصحية والتعليم والخدمات الحيوية الأخرى للشعب الفلسطيني، وبخاصة خلال أوقات الأزمات، مثل الحرب الحالية في غزة.

وتُعد الأونروا – التي انبثقت عن لجنة الأمم المتحدة الخاصة المعنية بفلسطين (UNSCOP) – بمنزلة شريان الحياة لملايين اللاجئين الفلسطينيين في الضفة الغربية، وقطاع غزة، ولبنان، وسوريا، والأردن منذ العام ١٩٤٩ ، عبر خدماتها في جميع أنحاء المنطقة.

وفيما تستمر الممارسات المتضافرة لتفكيك الأونروا بلا هوادة، يواصل المدنيون في غزة تحمل العبء الأكبر من العنف.

وكما أشرنا فإن للأونروا دورا أساسيا في توفير الاحتياجات الإنسانية الأساسية.

إن مدارس الأونروا ليست مجرد أماكن للتعلم، ولكنها توفر أيضا مظهرا من مظاهر الاستقرار في بيئة مضطربة.

فلا تكتفي هذه المؤسسات بتقديم خدمة التعليم فحسب، بل تتجاوزها إلى تعزيز الإحساس بالانتماء إلى المجتمع والاستمرارية، وهو أمر بالغ الأهمية لتأمين الاستقرار النفسي للأطفال الذين ينشأون في مناطق النزاع.

وتمتد خدمات الوكالة إلى ما هو أبعد من التعليم الأساسي والرعاية الصحية؛ حيث تشمل كذلك الخدمات الاجتماعية، وتطوير البنية التحتية، والمساعدة في حالات الطوارئ.

وفي مجال الرعاية الصحية، تُدير الأونروا حوالي ١٤٠ مركزًا صحيًا تقدم الخدمات الطبية الأساسية، بما في ذلك الرعاية الصحية للأم والطفل والمطاعيم وعلاج الأمراض المزمنة.

وفي المناطق التي لا تتوافر فيها البنية التحتية للرعاية الصحية أو تتوافر بصورة محدودة للغاية، فإن المرافق الطبية التابعة للأونروا غالبا ما تكون المصدر الوحيد المتاح للرعاية.

ولا نغفل عن تقدير الدور الذي تلعبه الأونروا في منع تفشي الأمراض وإدارة أزمات الصحة العامة.

وعلاوة على ذلك، فإن برامج الإغاثة والخدمات الاجتماعية التابعة للأونروا تدعم الفئات الضعيفة والهشة في المجتمعات، بما في ذلك النساء والأطفال والأشخاص ذوو الإعاقة.

وتوفر هذه البرامج المساعدات الغذائية، والإغاثة الماليّة، والتدريب المهني، ما يساعد اللاجئين على تحقيق درجة من الاعتماد على الذات.

ومع تضاؤل وفرة الفرص الاقتصادية، فإن هذا الدعم يعد أمرا حيويا للبقاء، ولحفظ كرامة الإنسان.

إن فرض القيود على الأونروا، يهدد بتعطيل قدرتها على تقديم خدماتها الحيوية، ما يؤدي إلى تفاقم الظروف الصعبة التي يواجهها اللاجئون الفلسطينيون.

ويتنافى ذلك مع مبادىء القانون الدولي والمعايير الدولية، وقد يؤدي إلى تفاقم الأزمة الإنسانية، وما يتبعها من عواقب وخيمة على استقرار المنطقة والإقليم.

يجب على المجتمع الدولي أن يتصدى للدعوات المطالبة بتفكيك الأونروا، وعلينا إدراك أن استهداف الأونروا يأتي بسبب دورها في حماية حقوق اللاجئين الفلسطينيين، ولأنها تجسد التزام المجتمع الدولي بالتوصل إلى حل سياسي عادل ودائم لقضيتهم.

وفي مثل هذه الأوقات، تبرز أهمية المبادرات الحيوية الداعية إلى عودة التمويل للأونروا، وحماية ولايتها، ونطاق عملها لمعالجة الأزمة الحالية.

ويجب علينا أن نجدد التزامنا بحماية سلامة وفاعلية النظام الإنساني، والذي تعد الأونروا عنصرا أساسيا فيه.

وفي الوقت ذاته، يجب علينا العمل على تعزيز سبل الحوار للوصول إلى حل لمعالجة القضايا الأساسية المحيطة بقضية اللاجئين الفلسطينيين، مع التأكيد على التفويض الممنوح للأونروا وبرامجها، طالما لم يتم التوصل إلى حل دائم وتنفيذه.

ومن الأهمية بمكان أن نقوم بدعم الأونروا وحمايتها، وصون مهماتها، فبالاضافة إلى أهمية الخدمات التي تقدمها والتي تساهم في إنقاذ الحياة، فإن استمرار وجود الأونروا هو بمنزلة التأكيد على أن حقوق اللاجئين "في حال عدم الحصول عليها" تظل مسؤولية ملقاة على عاتق المجتمع الدولي.

"تجارة عمان" تحضر لعقد لقاء وطني اقتصادي الشهر الحالي

❖عمان

تحضر غرفة تجارة عمان لعقد لقاء اقتصادي وطني غير تقليدي خلال الشهر الحالي للوصول إلى "خارطة طريق" تكون قابلة للتنفيذ الفوري على أرض الواقع بما يسهم في تجاوز الصعوبات والتحديات التي تواجه الاقتصاد الوطني والقت بثقل كبير على مختلف القطاعات وحركة النشاط التجاري.

وقال رئيس الغرفة خليل الحاج توفيق في بيان، السبت، إن المملكة تواجه اليوم العديد من الصعوبات الاقتصادية، لا سيما تلك التي خلفها العدوان الإسرائيلي الغاشم على أهالي قطاع غزة، ما عمق من حالة تراجع النشاط التجاري، علاوة على دخول العديد من القطاعات الاقتصادية الحيوية بوضع الانكماش

وأضاف، أن هذا المشهد يتطلب تدخلا عاجلا من الجميع لتقديم حلول سريعة ناجعة ترتكز على عناصر القوة لدى الوطن والمحافظة على ديمومة التعافي التي بدأت تظهر بعد تجاوز تبعات جائحة فيروس كورونا.

وأكد الحاج توفيق، أن هذا الوضع دفع مجلس إدارة الغرفة للدعوة لعقد لقاء وطني اقتصادي غير تقليدي لتقديم الحلول والأفكار والمقترحات السريعة من أصحاب العلم والخبرة والمعرفة تكون قابلة للتطبيق للتخفيف من التداعيات الضبابية الجارية بالإقليم والعالم على اقتصادنا وأسواقنا ورفعها لأصحاب القرار ومؤسسات الدولة المعنية.

ودعا الراغبين بالمشاركة في اللقاء لتقديم مقترحاتهم وأفكارهم القابلة للتطبيق الفوري من خلال الدخول إلى رابط التسجيل (https://forms.gle/eeacQvzsWnExjEKWA وتعبئة المعلومات المطلوبة حتى يتم مراجعتها وتدقيقها والترتيب لعقد اللقاء بأسرع وقت ممكن.

وأشار الى أن مجلس إدارة الغرفة حدد اهم الملفات التي سيتم بحثها في اللقاء، التي تتطلب من الراغبين بالمشاركة تقديم الحلول والأفكار بشأنها وهي، "حالة الركود التجاري وتراجع المبيعات وضعف القدرة الشرائية والتمويل المالي والإقراض والتسهيلات المالية».

وأوضح الحاج توفيق، أن المجلس حدد ملفات أخرى لمناقشتها تتعلق بالبطالة وتوفير فرص العمل، الأمن الغذائي والأسعار وحماية المستهلك، دفع نشاط قطاع السياحة، تحريك قطاع النقل والشحن، تشجيع الاستثمار ودعم المستثمر المحلي، واستقطاب الاستثمارات وكلف التشغيل والطاقة.

مرصد أكيد: تسجيل ٦٣ إشاعة الشهر الماضي

❖عمان

سجل مرصد مصداقية الإعلام الأردني "أكيد"، ٦٣ إشاعة انتشرت بين جمهور المتلقين خلال الشهر الماضي عن طريق وسائل إعلام ومنصات تواصل اجتماعي. وقال المرصد في تقريره الشهري الصادر السبت، إن ١٤ من أصل ٦٣ إشاعة سجلت الشهر الماضي جرى نفيها مقارنة بـ٢١ إشاعة نفيت خلال حزيران الماضي. وبحسب التقرير جاءت الإشاعات السياسية في الشهر الماضي بالمرتبة الأولى بـ ٢٠ إشاعة بنسبة ٣١,٧ بالمئة من إجمالي الإشاعات المسجلة، ثم الاجتماعية بـ ١٥ بنسبة ٢٣,٨ بالمئة، والأمنية بـ١٣ بنسبة ٢٠,٦ بالمئة، ثم الاقتصادية بـ ١٠ بنسبة ١٥,٩بالمئة، وإشاعات الشأن العام بـ٣ بنسبة ٤,٨ بالمئة، وأخيرا المجال الصحي بإشاعتين بنسبة ٣,٢ بالمئة. وأشار التقرير إلى أن ٤٧ من الإشاعات المسجلة خلال الشهر الماضي بنسبة ٧٥ بالمئة كان مصدرها داخليا، و١٦ إشاعة منها كان مصدرها خارجيا بنسبة ٢٥ بالمئة.

وبين التقرير أن ٥٦ إشاعة، بنسبة ٨٩ بالمئة، كان مصدرها وسائل تواصل اجتماعي، بينما ٧ إشاعات بنسبة ١١ بالمئة كان مصدرها وسائل إعلام. وأوضح التقرير أن الإشاعات السياسية قفزت من المرتبة الخامسة وقبل الأخيرة في حزيران، إلى الأولى في تموز، مسجلة زيادة بمقدار ١٣ إشاعة، تناولت في عدد منها مسألة الانتخابات النيابية والأحزاب وقوائم المترشحين.

ولفت إلى أن الإشاعات الأمنية تراجعت من المرتبة الأولى في حزيران إلى الثالثة وأن عدد الإشاعات الأمنية في الأشهر المتعاقبة مع تطور الأحداث الأمنية والعسكرية في المنطقة، حيث يبدو جليا انتقال الإشاعات الأمنية في الأشهر الأكثر سخونة إلى الصدارة.

جلسة نقاشية مشتركة للغذاء والدواء وممثلي المستشفيات الخاصة

❖عمان – خالد حكمت الزعبي

أكد مدير عام المؤسسة العامة للغذاء والدواء الدكتور نزار مهيدات على أن تعزيز المكانة المتميزة للأردن كوجهة للسياحة العلاجية يستدعي تظافر جهود كافة الجهات الوطنية المعنية.

وأشار خلال جلسة نقاشية مشتركة نظمتها واستضافتها المؤسسة مع المستشفيات الخاصة بهدف مناقشة نقاط البحث والعمل المشترك، إلى تميز وتنافسية المنظومة الصحية الوطنية، لافتا إلى الدور المحوري المناط بالمؤسسة في تعزيز الأمن الدوائي وضمان توفير الأدوية والمستلزمات الطبية الآمنة والتي تشكل ما نسبته ٣٥٪ من الفاتورة العلاجية.

وأضاف مهيدات أن المؤسسة تبنت جملة من البرامج والإجراءات غير المسبوقة لإضفاء رقابة نوعية لتحقيق الأمن الدوائي وتعزيز التداول والاستخدام الرشيد للأدوية والمستلزمات الطبية وبما يضمن صحة وحقوق المرضى، منها تطبيق الوصفة الطبية ذات العلامات الأمنية للمستحضرات المخدرة، وإصدار تعليمات تسجيل الأدوية الخاصة بتحقيق الأمن الدوائي لتسريع إجراءات توفير دواء آمن وفعال وذو جودة عالية وبسعر مناسب، وتلبية حاجة السوق المحلي والمستشفيات وتلافي أي نقص محتمل في التوريد فضلا عن برنامج تسعير المستلزمات الطبية لضمان توفيرها بأسعار تنافسية مقارنة بالدول المحيطة من حيث الجودة والكلفة.

وأكد مهيدات استعداد المؤسسة لتقديم كافة سبل الدعم الممكنة والتعاون المشترك في عقد ورشات توعوية واجتماعات دورية وتسمية ضباط ارتباط لتعزيز التواصل بخصوص توفير الأدوية والمستلزمات الطبية.

ومن جانبهم ثمن ممثلو المستشفيات جهود المؤسسة في دعم القطاع الطبي مقدرين تنظيم الجلسة المهمة من حيث المناقشة والمخرجات والتي تجسد روح التشاركية الحقيقية بين القطاعين العام والخاص لتعزيز المنظومة الصحية، مشيرين إلى مكانة الأردن وسمعتها المتميزة في مجال السياحة العلاجية والسعي نحو الارتقاء بهذه السمعة من خلال تطبيق برامج ضمان الجودة إلى جانب توفر التقنيات الطبية الحديثة .

جرش: مصر أيقونة يوم المهرجان التاسع بأصوات التهامي وشباب الأوبرا

❖جرش

تميز اليوم التاسع من فعاليات مهرجان جرش للثقافة والفنون، بدورته الثامنة والثلاثين، التي ترفع شعار "ويستمر الوعد"، مساء أمس الخميس، بالحضور المبهر لفناني مصر على خشبة المسرحين الرئيسيين بالمهرجان: "الساحة الرئيسية والمسرح الشمالي».

وعلى خشبة مسرح الساحة الرئيسية، أبهر "عميد المنشدين" الشيخ ياسين التهامي، جمهور المهرجان بتقديمه مجموعة من التواشيح والابتهالات الصوفية، التي تفاعل معها الجمهور في دليل على تجدد إدارة المهرجان واقتراحها فعاليات مختلفة ترضي جميع الأذواق.

ولاقى أداء الشيخ التهامي خلال الأمسية التي حضرها وزيرة الثقافة هيفاء النجار والمدير التنفيذي للمهرجان أيمن سماوي، ووزيرة الثقافة المصرية السابقة نيفين الكيلاني، استحسان الجمهور وذلك وسط أجواء من السكينة والروحانية، حيث استهل التهامي وصلته، بقصيدة من ديوان الإمام علي بن أبي طالب.

واستكمل التهامي وصلته بقصيدة "أطلق ضياءك يا هلال محرم.. وارم العذوبة في الزمان العلقم.. ذكر جموع الناس فالذكرى شذى.. وانثر عبيرك في القلوب" من كلمات الشاعر المصري رفعت المرصفي بأداء مميز أثرى الليلة بروحانيته وإبداعه.

ويعتبر التهامي أحد ركائز وأهم حلقات الوصل ما بين عالم التراث الشعري وعالم الواقع المنشود، والذي يحمل على عاتقه مسؤولية الحفاظ على الهوية العربية والإسلامية في ملمح وجداني صوفي لا يضاهى.

أما على المسرح الشمالي، فقد سحرت فرقة الموسيقى العربية التابعة لدار الأوبرا المصرية، جمهور المهرجان، بوصلات من روائع أعمال السيدة أم كلثوم بمناسبة مرور مئة عام على ميلادها، بقيادة المايسترو علاء عبد السلام.

وقدمت الفرقة مقطوعة موسيقية لأغنية ام كلثوم "أمل حياتي" للموسيقار محمد عبد الوهاب، بصوت المطربة حنان الخولي، كما قدمت أغنية "بعيد عنك" من كلمات مأمون الشناوي" وألحان بليغ حمدي، في حين قدمت المطربة رحاب عمر بصوتها، قصيدة "الأطلال" من كلمات إبراهيم ناجي وألحان رياض السنباطي، و"ألف ليلة وليلة" من كلمات مرسي جميل عزيز وألحان بليغ حمدي.

والتقي جمهور الساحة الرئيسية مساء الجمعة في يوم المهرجان قبل الأخير، مع المطربة السورية فايا يونان، والشاعر المصري هشام الجخ، ويسبقهما عرض فرقة "أوف ستيج" الفلسطينية وعرض فرقة الفنون الأدائية السعودية.

أما على المسرح الشمالي، فيلتقي الجمهور مع نجوم الغناء الأردني: محمد الحوري، وسليمان عبود، وحمدي المناصير، ووسام وحسام اللوزي.

ويحتفي المهرجان هذا العام، باليوبيل الفضي لتولي جلالة الملك عبدالله الثاني سلطاته الدستورية، ويتضامن مع أهالي قطاع غزة الذين يتعرضون لإبادة جماعية منذ السابع من تشرين الأول الماضي على يد قوات الاحتلال الإسرائيلي.

رعيّة اللاتين في ناعور تحتفل بمئوية تأسيسها

❖عمان

ترأس بطريرك القدس للاتين، بييرباتيستا بيتسابالا، قداسًا بمناسبة الاحتفال بالمئوية الأولى لتأسيس رعيّة قلب يسوع الأقدس في ناعور في محافظة العاصمة.

وحيّا البطريرك خلال استقبال رسمي له أمام بلدية ناعور، الجهود المبذولة على مدار مئة عام في البلدة والرعيّة، كجزء من التاريخ الأردني الطويل في العيش المشترك.

وقال إنّ ذلك لم يكن لولا رعاية الهاشميين الذين وضعوا من اليوم الأول لتأسيس الإمارة، ومن ثم المملكة، نصب أعينهم أن يكون الأردن أسرة واحدة متناغمة ومتحابّة.

وأكد متصرف ناعور الدكتور محمد الحسامي، أن جلالة الملك عبد الله الثاني يبذل كلّ جهد ممكن لإشاعة أجواء السلام في العالم وحلّ القضيّة الفلسطينيّة التي تعتبر قضية الأردن الأولى، أن لجلالته إسهامات فاعلة عديد في دفع عجلة الحوار والوئام بين الأديان.

وأشار رئيس البلديّة مزيد مساعفة إلى العيش المشترك الذي تعكسه بلدة ناعور كصورة حيّة ومصغّرة عن الأردن، مؤكدا أن الجميع في الأردن أسرة واحدة متضامنة في السراء والضراء.

ولفت مدير المركز الكاثوليكي للدراسات والإعلام عريف الحفل الأب رفعت بدر، إلى التناسق بين مئوية الدولة ومئوية تأسيس الرعيّة المسيحيّة في ناعور، مؤكدا أن جلالة الملك عزز على مدار ٢٥ عاما مكانة الأردن كمملكة الزمن المليء بالوئام والاستقرار.

البريد الأردني: مركز التجارة الإلكترونية يبدأ عمله التجريبي منتصف آب

❖عمان

قال رئيس مجلس إدارة شركة البريد الأردني سامي الداوود، إن مركز التجارة الإلكترونية في مبنى البريد الأردني بالمقابلين سيبدأ عمله التجريبي ١٥ آب الحالي، فيما سيتم التشغيل الفعلي بداية أيلول المقبل وعلى مدار ٢٤ ساعة طيلة أيام الأسبوع، مما يضمن استمرارية الخدمات وتلبية احتياجات السوق المتنامية.

وأوضح الداوود في مقابلة مع وكالة الأنباء الأردنية (بترا)، بحضور مدير عام البريد الأردني بالوكالة هنادي الطيب، أن المركز يهدف إلى أن يصبح الأردن مركزا إقليميا للتجارة الإلكترونية في المنطقة العربية.

وأضاف ان مصادر طرود التجارة الإلكترونية تتوزع على ثلاثة مراكز جمركية: مطار الملكة علياء الدولي، مركز جمرك البريد والمراكز الجمركية الحدودية البرية، ما أوجد تفاوتًا في الإجراءات الجمركية بين هذه المراكز، الأمر الذي استدعى إنشاء مركز جمركي موحد للتجارة الإلكترونية، من أجل توحيد وضبط الإجراءات في التعامل مع الطرود الواردة إلى المملكة والخاصة ببعاثث التجارة الإلكترونية.

وأوضح أنه تم اختيار مبنى البريد الأردني كمركز لجمرك التجارة الإلكترونية، لتوفر المساحات الكافية مع إمكانية التوسع بمساحات إضافية وتوفر البنية التحتية اللازمة وتوفر النافذة الواحدة من الجمارك والرقابة والموقع الجغرافي للبريد الأردني الذي يساهم في تسهيل نقل الطرود إلى العاصمة والمحافظات وتوفير خدمات النقل السريع للتجارة الإلكترونية للمنازل وإمكانية تسليم الطرود في جميع مكاتب البريد وتوفر اللوجستيات التشغيلية الضرورية، بالإضافة إلى مستودعات الحجز المطابقة للأنظمة العالمية ومكاتب التخليص وعناصر الأمن والحماية اللازمة ومركز التبادل الدولي، ما يعزز من تنافسية دائرة الجمارك ورفع مرتبتها في المؤشرات الدولية لممارسة الأعمال.

وأشار الى أن إنشاء المركز يشكل نقلة نوعية في مجال التجارة الإلكترونية لما له من أثر إيجابي على الاقتصاد الوطني، وتقديم الخدمات المطلوبة في محطة واحدة وتسهيل الإجراءات الجمركية على المواطنين والتجار والشركات وعناء التنقل وتنظيم العملية وفقاً لأحدث المواصفات العالمية وأفضل الممارسات المتبعة في هذا المجال. وحول مسارات التحول في شركة البريد الأردني، قال الداوود، إن البريد الأردني يعتبر أحد إنجازات الدولة الأردنية منذ بداية التأسيس وحتى الآن، وأصبح الأردن عضواً في اتحاد البريد العالمي في عام ١٩٤٧ فيما صدر في عام ٢٠٠٢ قانون الخدمات البريدية، وصدر قرار مجلس الوزراء باعتبار شركة البريد الأردني مشغلاً للبريد العام اعتبارا من مطلع كانون الثاني عام ٢٠٠٣، حيث تمثل شركة البريد الأردني الذراع التنفيذي لتقديم جميع الخدمات البريدية للمؤسسات والدوائر الرسمية وتلبية احتياجات العملاء من خلال التواجد في ٢٥٠ مكتبا بريديا في جميع أنحاء المملكة.

وبين ان شركة البريد الأردني حققت في ٢٠٢٣ والربع الأول من عام ٢٠٢٤ العديد من الانجازات على المستوى المحلي والدولي، فعلى المستوى الدولي، فازت بالمستوى الفضي لجائزة الاعتماد لمعايير الأمن البريدي العالمية من اتحاد البريد العالمي، كما فازت بالمركز الأول بطابع جرش لأجمل طابع بريدي في العام ٢٠٢٣ في اتحاد البريد الأورومتوسطي، والحصول على جائزة خدمة العملاء بتعاونية البريد السريع في اتحاد البريد العالمي للعام ٢٠٢٣، وكذلك ابرام اتفاقيات ومذكرات تفاهم مع المؤسسات البريدية العربية ومبادلة الخبرات والتجارب مع المؤسسات البريدية من خلال تعزيز المشاركة باسم الأردن في المحافل والمؤتمرات العربية والدولية.

ونوه ايضا بفوز المدير العام بالوكالة هنادي الطيب، بجائزة النساء البريديات البارزات من قبل اتحاد البريد العالمي، كأول مدير عام للبريد الأردني، لدورها كقائدة نسائية بارزة قادت تطوير خدمات الدفع البريدية والخدمات المالية الرقمية ومشاريع التحول الرقمي و التجارة الإلكترونية وتقديم الخدمات الحكومية وإقامة العديد من الشراكات مع مختلف الجهات المعنية.

وأشار الداوود الى اختيار اللجنة الفنية العربية الدائمة المتخصصة بالطوابع التي تضم ممثلين من عدة دول، الطابع الموحد للتعبير عن التضامن مع غزة المقدم من الأردن والذي جاء تحت عنوان "نافذة الأطفال لإيقاف الحرب والأمل"، من بين مجموعة الطوابع المقدمة من الدول العربية، لأنه كان الأكثر تعبيرًا عن المعاناة ولرفعه علم فلسطين وكان نافذة للأمل.

وتابع ان من أهم انجازات الوضع المالي للشركة، العمل على تخفيض المديونية بمبلغ مليون وستمئة ألف دينار، وتحسن الوضع المالي واستكمال الأعمال التشغيلية والادارية خلال ٢٠٢٣ بدون أي عجز مالي مقارنة بالأعوام السابقة.

وتطرق الداوود الى خدمات القطاع العام والخدمات الحكومية التي شملت، التوسع في تقديم خدمة نقل واستلام وتسليم معاملات تجديد جوازات سفر ووثائق المقدسيين ضمن اتفاقية مع دائرة الأحوال المدنية والجوازات وإدخال خدمات جديدة ضمن الاتفاقية، وحصر نقل البريد الحكومي بشركة البريد الأردني بموجب التعاميم الصادرة عن رئاسة الوزراء بهذا الخصوص لنقل جميع الوثائق الرسمية والبلاغات والبعاثث البريدية المحلية والدولية التي يقل وزنها عن ٣١ كيلوغراما، وتوسيع نطاق تقديم الخدمات البريدية ونقل الحقائب البريدية للدوائر والمؤسسات الرسمية وتوصيل مخرجات الخدمات الحكومية الإلكترونية.

وأكد أن شركة البريد عملت على توفير قنوات إضافية لاستقبال خدمة بلاغات المحاكم النظامية والشرعية وبلاغات إزالة الشيوع في المكاتب البريدية الى جانب القنوات المتاحة الحالية لضباط الارتباط في المحاكم، وتفعيل الخدمات البريدية الإلكترونية على تطبيق "سند" لإتاحة قنوات إضافية للعملاء للحصول على خدمة إلكترونية متكاملة مع الدفع المالي الإلكتروني، وتفعيل الهوية الرقمية للمواطنين على تطبيق سند بالمكاتب البريدية.

وأشار إلى تفعيل التواجد من خلال "شباك" للبريد الأردني في الوزارات والدوائر الرسمية ومراكز الخدمات الحكومية الشاملة لتوفير خدمات الدفع على نظام إي فواتيركم وطوابع الواردات والخدمات البريدية الأخرى للمراجعين للوزارات الحكومية، والتوسع في تقديم خدمة نقل الأدوية المزمنة الشهرية مع شركة الحوسبة الصحية حكيم ووزارة الصحة، وتوظيف عدد من الشباب بالتعاون مع وزارة الاقتصاد الرقمي والريادة من خلال مشروع حافز لدعم وتمكين فئة الشباب ودمجهم بسوق العمل، بالإضافة الى توقيع اتفاقيات ومذكرات تفاهم مع الجهات الداعمة للعمل المجتمعي وتمكين الشباب والسيدات وريادة الأعمال.

وبين الداوود، ان الشركة عملت أيضا على التوسع في خدمات الاشتمال المالي من خلال استكمال وسائل الدفع الإلكتروني لخدمة منتفعي المعونة الوطنية من خلال إصدار البطاقات المدفوعة مسبقاً والتعاقد مع المؤسسة المدنية والعسكرية وبعض المتاجر الكبرى لتقديم خصومات خاصة لحاملي هذه البطاقات وتقديم خدمات الحوالات المالية الداخلية بين المحافظات في المكاتب البريدية وتخفيض العمولات على الخدمة لتصبح عمولات رمزية للتسهيل على العملاء، وتقديم خدمة السحب النقدي للعملاء لحاملي المحافظ الالكترونية والتطبيقات البنكية بإتاحة الخدمة على أجهزة خاصة في جميع مكاتب البريد الأردني وتوفير قنوات إضافية لحاملي المحافظ الالكترونية من منتفعي المعونة الوطنية لسحب رواتبهم الشهرية.

ولفت الى ان الشركة تقدم خدمة الدفع النقدي بواسطة البطاقات الائتمانية لتوفير حلول مالية متكاملة والتسهيل على العملاء، وتفعيل خدمة المحافظ المالية الالكترونية وإصدار بطاقات ائتمانية متعددة العملات للطلاب بهدف التسهيل على الأهالي تحويل الأموال لأبنائهم خارج البلاد وبعملات متعددة دون تحمل فرق العملة واستخدامها في جميع عمليات الشراء والسحب النقدي وإمكانية إعادة شحنها في مكاتب البريد الأردني، كما تم توقيع اتفاقية مع شركة فيزا العالمية لإصدار بطاقات مدفوعة مسبقا، حيث يقدم البريد الأردني خدماته في المناطق النائية غير المخدومة بالبنوك أو أجهزة الصراف الآلي، ما يسمح للمواطنين بشحن البطاقات من خلال مكاتب البريد لتسهيل استخدامها.

وحول خدمات التجارة الالكترونية، قال الداوود، إن شركة البريد عملت على التوسع في مجال الدعم اللوجستي للتجارة الالكترونية وعقد العديد من الاتفاقيات مع شركات إقليمية ودولية عاملة في هذا المجال وتطوير تطبيق البريد الأردني الالكتروني وإطلاق المتجر الالكتروني المحلي الخاص بالبريد الأردني وذلك لإتاحة الفرصة لعرض وترويج المنتجات المحلية لفئة المشاريع الريادية من السيدات والشباب واستكمال الدعم اللوجستي بتقديم خدمة التوصيل بين المحافظات بأسعار منافسة.

كما أشار إلى اطلاق التطبيق الذكي للبريد الاردني وتفعيل صناديق البريد الافتراضية التي توفر العنوان الافتراضي في بعض الدول، ما يمكن العميل من توجيه جميع الطرود التي يرغب في شحنها إلى الأردن، بالإضافة الى صدور قرار حكومي بتفعيل البيان التجميعي للطرود الواردة الى مركز البريد الأردني وبشكل حصري للبعاثث التي تقل قيمتها عن ٢٠٠ دينار، مبينا ان عدد البعاثث البريدية بلغ نحو ٣ ملايين خلال عام ٢٠٢٣ شاملة الطرود الداخلية والخارجية والتجارة الالكترونية.

وأكد الداوود، أن شركة البريد الأردني عملت على تعزيز وتطوير البنية التحتية خلال العام ٢٠٢٣، من خلال تعزيز أسطول نقلها لمواكبة الطاقة البديلة بالتعاون مع صندوق تحسين نوعية الخدمة التابع لاتحاد البريد العالمي الذي قدم منحة مالية للبريد لشراء ١٣ مركبة كهربائية، والعمل جار على شراء ٢٣ مركبة توزيع كهربائية أخرى بطريقة التأجير التمويلي خلال العام الحالي.

وأوضح ان لدى شركة البريد الأردني خطة مستقبلية في تحويل أسطول نقلها بالكامل خلال السنوات المقبلة إلى مركبات تعمل بنظام الطاقة البديلة، بهدف توفير النفقات التشغيلية والمساهمة في الحفاظ على البيئة وتحقيق أهداف التنمية المستدامة.

وأضاف، أن الشركة تعمل أيضا على تبني خطة لتطوير وإعادة تأهيل المكاتب البريدية والمواقع وتفعيل العلامة التجارية للبريد.

وبخصوص الطوابع البريدية ومتحف البريد الأردني، لفت الداوود، الى أنه تم إصدار كتاب مئوية الطوابع البريدية بمناسبة مئوية الدولة الأردنية من قبل البريد الأردني، كما تم إعادة تدشين متحف الطوابع البريدية خلال العام ٢٠٢٣ حيث يحتوي المتحف على جميع الطوابع البريدية والتذكارية التي صدرت في الأردن منذ تأسيس إمارة شرق الأردن ويضم نماذج لمختلف الأدوات والأجهزة الهاتفية ووسائل البريد والاتصالات التي اعتمدت عبر تاريخ الأردن.

وبين أن المتحف سيسهم في ترويج المواقع السياحية من خلال الطوابع البريدية والتواجد من خلال شباك بيع الطوابع البريدية للسياح في الأماكن السياحية، كذلك توالي اصدارات الطوابع البريدية التي تغطي المناسبات والأحداث لعام ٢٠٢٣، علاوة على تواصل الإصدارات على خطة الطوابع البريدية للعام ٢٠٢٤. (بترا - غادة حماد)

انطلاق عروض أوبرا عايدة وتخصيص جزء من ريعه لغزة

❖عمان

رعت سمو الأميرة منى الحسين ليلة أمس الجمعة على مسرح أكاديمية عمان بعمان العرض الفني الأول "أوبرا عايدة" للسوبرانو الأردنية زينة برهوم، وسيُرصد جزء من ريعه للأهل في قطاع غزة.

والعرض الذي يأتي ضمن الدورة الدورة الخامسة لمهرجان أوبرا عمان، ويستمر ثلاثة أيام، شاركت فيه مجموعة من موسيقات القوات المسلحة الأردنية- الجيش العربي.

وفي مستهل العرض الذي يقدم لأول مرة في الأردن وحضره أمين عمان الكبرى الدكتور يوسف الشواربة، ثمن مؤسس مؤسسة فلسطين الدولية، الدكتور أسعد عبد الرحمن، التعاون بين المهرجان والمؤسسة من أجل العمل الخيري، وسيخصص جزء من ريعه لدعم الأهل في فلسطين عموما وقطاع غزة بشكل خاص.

واشتمل العرض الذي هو عمل درامي موسيقي ممسرح من تأليف الموسيقار الإيطالي جوزيبي فردي في القرن التاسع عشر، وشارك فيه فنانون من إيطاليا وإسبانيا إلى جانب فنانين من الأردن، على أربعة فصول وثمانية مشاهد يتخللها حوار غنائي، ويتناول قصة حب نشأت بين مساعدة ابنة الفرعون،

الحبشية عايدة التي تنحدر من اسره حاكمة، ورادامیس قائد الجيش المصري والذي قاد الجيش المصري آنذاك للانتصار على الجيش الأثيوبي الغازي،

وحكم عليه فرعون مصر بالإعدام بعد أن ثبت عليه محاولته للهرب مع عايدة إلى الحبشة.

وقدمت اوبرا عايدة لأول مرة عام ١٨٧١ على مسرح دار الاوبرا القديمة الخديوي في مصر ولم يتمكن فيردي من الحضور، وعرضت في أوروبا لأول مرة

على مسرح لاسكالا في إيطاليا في شباط ١٨٧٢.

مقال رئيس التحرير

قراءات

قبة الصخرة.. إبداعات تزين درّة المعمار الإسلامي

الحلقة الثانية

عبداللطيف القرشي

جاء في الكتاب عن قبة الصخرة ما نصه: يرى بعض المؤرخين الغربيين أن قبة الصخرة هي في الأساس بناية بيزنطية، ولكنْ بينما القبة ذات الأضلاع الثمانية مستخلصة من الصروح المسيحية التي تقام على أضرحة القديسين، وربما كان رواقها الداخلي مستوحى من كاتدرائية بصرى التي تعود إلى القرن السادس، فإن ذلك هو منتهى ما يمكن الحديث عنه من تشابه.

ويعلق المعماري أرنـاؤوط: نشأت العمارة الأموية في الشام على أنقاض بيزنطة، ولا شك أن الشكل الثماني لقبة الصخرة مستوحى من العمارة البيزنطية، ولكن العمارة لا تدرَك فقط بالمساقط الأفقية، بل بأبعادها الثلاثية، وما يضاف من تشكيلات، كما أن الأقواس المدببة والثلاثية التي ربما تكون من أصول فارسية، قد جعلت هذا المبنى فريدا في طرازه واصطبغ بالصبغة الإسلامية.

وتقول المؤلفة "ديانا دارك": عند الحديث عن قبة الصخرة يغفل الناس عن إبداعين مهمين داخلها، الأول ظهور القوس المدبب، وتحديدا في القنطرة التي تحيط بالصخرة نفسها، والإبداع الآخر هو الأقواس ثلاثية الفصوص، أو ما يسمى أقواس البرسيم التي يمكن رؤيتها في القنطرة أسفل القبة، هذان الإبداعان سيصبحان نموذجا يستخدم بغزارة في المعمار الأموي، وسيصبح فيما بعد علامة مميزة في المعمار القوطي، إذ يظهر بكثافة في واجهات الكاتدرائيات التي تغطيها عادة منحوتات مختلفة.

يتبع...

qabdallatif@yahoo.com

"جرش": فايا يونان وهشام الجخ وغادة عباسي يتغنون بالأردن ويساندون فلسطين

❖جرش

اختتم مساء السبت، في المدينة الأثرية بجرش، فعاليات الدورة الثامنة والثلاثين من مهرجان جرش للثقافة والفنون التي ترفع شعار "ويستمر الوعد"، بإقامة مجموعة من الفعاليات التفاعلية على مجموعة من المسارح. ويحتفي المهرجان هذا العام، باليوبيل الفضي لتولي جلالة الملك عبدالله الثاني سلطاته الدستورية، ويتضامن مع أهالي قطاع غزة الذين يتعرضون لإبادة جماعية منذ السابع من تشرين الأول الماضي على يد قوات الاحتلال الإسرائيلي.

وعلى خشبة مسرح الساحة الرئيسية، امتزج غناء الفنانة السورية فايا يونان للوطن والحرية، مع تقديمها لمجموعة من الأغنيات الإنسانية التي اشتهرت بها خلال مشوارها الفني. وقدمت فايا مساء أمس، مجموعة من الأعمال الفلكلورية الفلسطينية التي أهدتها إلى أهل فلسطين، معلنة التضامن معهم، منها أغنية كتبتها ولحنتها لهم بعنوان "قمر غزة».

وسبق ظهور فايا، حضور الشاعر المصري هشام الجخ، الذي قدم على مدى ساعة من الوقت مجموعة من قصائده الشعرية التي تحمل نفس المواطن البسيط، كما تغنى بالمملكة الأردنية الهاشمية، ومدح مساحة الحرية والديمقراطية الممنوحة للشعب، ومن القصائد التي لاقت إعجاب الجمهور "مصلتش العشاء».

وكانت إدارة المهرجان قد احتفت بالفنانة اللبنانية سميرة توفيق، التي عرفها الجمهور العربي بالأغاني الأردنية التي قدمتها في الأردن في ستينيات القرن الماضي، حيث قدم الدكتور محمد واصف مادة توثيقية عن مسيرة الفنانة التي تغنت بالأردن كثيراً، وكانت الفنانة غادة عباسي مفاجأة الحفل، حيث قدمت أعمال سميرة توفيق، أغنيات: "فدوى لعيونك يا أردن"، و"حنا كبار البلد». وكانت عروض الساحة الرئيسية قد افتتحتها فرقة الفنون الأدائية السعودية التي قدمت عرضها التراثي "الدحة"، كما قدمت فرقة "أوف ستيج" الفلسطينية عرضاً فلكلورياً ولوحات راقصة على أغنيات من التراث الفلسطيني. أما على المسرح الشمالي، فتألق نجوم الغناء الأردني الشباب، في وصلاتهم الغنائية التي لاقت إعجاب الجمهور، وتوحدت أصواتهم وهم يتغنون بالأردن وجلالة الملك عبدالله الثاني، فجمعت الليلة الأردنية، وسام وحسام اللوزي، وسليمان عبود، ومحمد الحوري، وحمدي المناصير، الذين أثبتوا أن الغناء الأردني بخير، ومن الأغاني التي قدمها الفنانون: "حنا كبار البلد"، و"يا ابو ردين"، و"يا بيرقنا العالي"، و"فدوى لعيونك يا أردن"، و"هاشمي هاشمي"، و"يما ها البنية"، و"بالله تصبوا هالقهوة».

ويلتقي جمهور الساحة الرئيسية مساء اليوم السبت مع الفنانين محمود سلطان وزياد صالح، فضلاً عن استذكار الفنان الأردني الراحل فارس عوض، ويسبق ذلك عرض فرقة الفنون الأدائية السعودية وعرض فرقة الفلكور المكسيكية. أما جمهور المسرح الشمالي، فسيكون على موعد مع ليلة طربية تحييها الفنانة الكبيرة المصرية عفاف راضي، بمشاركة النجمة الأردنية نداء شرارة.

الحشد الأميركي بالمنطقة استعداد قتالي أم قوة ردع؟

❖واشنطن

حشدت الولايات المتحدة قوات لها بالشرق الأوسط في ظل زيادة التوتر بين إيران ووكلائها من جهة وإسرائيل من جهة أخرى، على خلفية اغتيال رئيس المكتب السياسي لحركة حماس اسماعيل هنية في طهران، وفؤاد شكر القيادي في حزب الله في غارة إسرائيلية على الضاحية الجنوبية ببيروت.

صحيفة "نيويورك تايمز" نقلت عن مسؤول عسكري أميركي قوله إن "القوات الأميركية في الشرق الأوسط تتخذ "الإجراءات الضرورية لزيادة الاستعداد القتالي وحماية قواتها وحلفائها من أي تهديدات من جانب إيران أو الميليشيات المدعومة منها».

بينما كشفت صحيفة "واشنطن بوست" عن نشر الولايات المتحدة ١٢ سفينة حربية في مناطق متفرقة بالشرق الأوسط تشمل حاملة الطائرات "يو إس إس ثيودور روزفلت" والسفن الحربية المرافقة لها ومجموعة "واسب" البرمائية الجاهزة، وهي قوة مهام برمائية مكونة من ٣ سفن تضم أكثر من ٤٠٠٠ من مشاة البحرية والبحارة.

ويرى خبراء ومحللون أميركيون تحدثوا لموقع "سكاي نيوز عربية"، أن الإجراءات التي تتخذها واشنطن تهدف إلى منع التصعيد وعدم خروج الأمور عن السيطرة والدفاع عن حماية المصالح الأميركية بالمنطقة، والتعامل مع الرد الإيراني المرتقب.

منع التصعيد

الخبير الأميركي ريتشارد وايتز، مدير مركز التحليل السياسي العسكري في معهد هدسون، قال في تصريحات خاصة لموقع "سكاي نيوز عربية"، إن التحركات العسكرية الأميركية من شأنها أن تساعد في منع التصعيد الذي لا تريده الولايات المتحد.

ويرى "وايتز" إن إدارة الرئيس الأميركي جو بايدن مقتنعة بأن إيران ستهاجم إسرائيل في غضون أيام، وذلك وفق ما أفادت به مكالمة بين الرئيس الأميركي جو بايدن ورئيس الوزراء الإسرائيلي بنيامين نتنياهو.

ووفق ما جاء في المكالمة التي نشر تفاصيلها موقع "أكسيوس" الأميركي، فإن "بايدن أكد التزامه بأمن إسرائيل ضد كل التهديدات التي تمثلها إيران، بما في ذلك وكلاؤها حماس وحزب الله والحوثيين».

كما ناقش بايدن دعم إسرائيل ضد إطلاق الصواريخ الباليستية والطائرات من دون طيار، لتشمل نشر قوات عسكرية أميركية دفاعية جديدة، مع التأكيد على ضرورة خفض التصعيد في المنطقة.

ووفق مدير مركز التحليل السياسي العسكري في معهد هدسون، فإن واشنطن تحاول في الوقت نفسه تغيير رأي إيران أو على الأقل مساعدة إسرائيل في الدفاع عن نفسها ضد هجوم إيراني كبير آخر.

قوة ردع وحماية مصالح

الباحثة الأميركية المتخصصة في الشؤون الدولية إيرينا تسوكرمان، قالت لـ"سكاي نيوز عربية"، إن الاستعداد القتالي الأميركي في الشرق الأوسط يأتي في إطار الاستجابة المباشرة للتهديد الصريح من جانب إيران وحماس بالرد على إسرائيل، والذي من المفترض أن يتضمن نوعا من العمل العسكري الذي يستهدف المواقع الرئيسية والمدنيين.

وحسب تسوكرمان، فإن الرد المرتقب قد يتضمن هجمات مباشرة أو غير مباشرة على المواقع العسكرية الأميركية الموجودة في المنطقة، وعلى سبيل المثال، هناك شائعات حول الضربة الإيرانية المخطط لها بطائرات من دون طيار ضد إسرائيل.

وأضاف أنه إذا اتبعت إيران نمط الهجوم الذي نفذته في أبريل، فقد تكلف إسرائيل وحدها أكثر من مليار دولار للدفاع فقط، كما ستؤدي أيضا إلى تكاليف إضافية للولايات المتحدة والدول المجاورة، فضلا عن تكاليف إغلاق المجال الجوي لمنع استهداف حركة الطيران التجاري.

وترى الباحثة الأميركية أن السيناريوهات المحتملة الأخرى تتضمن ضربات بعيدة المدى من قبل الحوثيين داخل إسرائيل، والتي تنطوي على فرصة لإلحاق الضرر بمناطق أخرى ذات مصالح دولية مثل الموانئ الإسرائيلية، أو القوات البحرية والسفن التجارية القريبة.

وتعتقد تسوكرمان أنه في ظل هذه التهديدات فإن "زيادة قدرات الردع خطوة معقولة، أولا لإظهار جدية اهتمام واشنطن بالحفاظ على الأمن والاستقرار، وثانيا للتنسيق اللوجستي مع الحلفاء الإقليميين لمنع تكاليف الدفاع من الارتفاع الشديد، وثالثا لتجنب التصعيد ومنع إيران ووكلائها من اتخاذ إجراءات تتجاوز الضربات الرمزية التي قد تؤدي إلى خسائر مدنية أو عسكرية كبيرة ثم تؤدي إلى صراع أطول أمدا».

كما تفترض أن "إيران ووكلاءها قد يحاولون جر إسرائيل إلى نمط من القتال يجعلها تحتاج موافقة الولايات المتحدة للرد، وهذا سبب آخر للاحتفاظ بالمقاتلات الأميركية وأشكال أخرى من الاستعداد العسكري، فقد تحاول إيران إلحاق الضرر بإسرائيل من خلال الأطراف والمناطق التي لا تستطيع تل أبيب مهاجمتها بسهولة بمفردها، وعلاوة على ذلك استخدام هذه المناطق كملاذ لبعض وكلائها في حالة خروج خططهم عن نطاق السيطرة".

المنسق الأممي: الحاجة ملحة لمعالجة الخطر المتزايد للتصعيد في الشرق الأوسط

❖عمان

أكد منسق الأمم المتحدة الخاص لعملية السلام في الشرق الأوسط، تور وينسلاند، "الحاجة الملحة إلى معالجة الخطر المتزايد المتمثل في التصعيد الخطير بالمنطقة، والذي يشكل تهديدًا كبيرًا للاستقرار الإقليمي».

وأشار المنسق الأممي في بيان، نقلته وكالات أنباء، إلى أنه شارك في الأيام الأخيرة في "مناقشات حاسمة مع الأطراف المعنية والدول الأعضاء في المنطقة، بما في ذلك لبنان ومصر وقطر، لدعم التهدئة الإقليمية».

وقال "أكدت على ضرورة اتخاذ إجراءات عاجلة ومنسقة لمنع المزيد من تدهور الوضع"، مشددا على أنه "من الأهمية بمكان أن نتصرف بحزم وبشكل جماعي لمعالجة التهديدات المباشرة وإرساء الأساس لسلام دائم».

وخلص وينسلاند إلى القول: "سأواصل الانخراط النشط مع جميع الأطراف المعنية لدعم السلام والاستقرار في المنطقة».

منذ ٣٠٠ يوم
قطاع غزة بدون كهرباء

❖غزة

قالت شركة توزيع الكهرباء في قطاع غزة، إن القطاع بدون كهرباء منذ ٣٠٠ يوم ما أدى إلى انعكاسات خطيرة على الواقع الإنساني بغزة.

وأكدت الشركة في بيان صحفي أن قطاع الكهرباء في غزة من أهم القطاعات التي تعتمد عليه مجمل القطاعات الحيوية الأخرى، وهو المحرك الرئيس لمجمل النشاط الانساني في القطاع، مشيرة إلى ما تعرض له القطاع من دمار هائل طال كافة مكوناته مما كان له بالغ الأثر على الواقع الانساني الهش في غزة.

وأوضحت، أن هذه الأزمة بدأت يوم السابع من أكتوبر الماضي، حيث تم قطع إمدادات الكهرباء المغذية للقطاع وعددها ١٠ خطوط بقدرة (١٢٠) ميجاوات من داخل الخط الأخضر، وتوقفت محطة التوليد الوحيدة في قطاع غزة عن العمل بسبب نفاذ الوقود في يوم ١١ اكتوبر الماضي، ولم يتبق أي مصدر كهربائي يمكن الاعتماد عليه في تشغيل آلاف المرافق الحيوية التي ترتبط بحياة ٢٫٣ مليون فلسطيني ومن أهمها، القطاع الصحي وقطاع المياه والآبار وقطاع الصرف الصحي وقطاع الاتصالات وقطاع التعليم وقطاع المطاحن والمخابز، مما كان له آثار سلبية بالغة ساهمت بشكل مباشر بتعميق الأزمة الانسانية في غزة وأدت لوفاة آلاف المصابين والمرضى، بينهم أطفال ونساء.

ونوهت إلى أن الدمار الكبير الذي طال البنى التحتية لقطاع الكهرباء، خاصة شبكات توزيع الكهرباء بكافة مكوناتها، وكذلك المنشآت والمباني والمرافق والمخازن والآليات المشغلة لهذا القطاع، يعد من أفدح الخسائر والكوارث التي تسببت تداعياتها بتعميق هذه الأزمة وزيادة الضغط على تلك القطاعات مما أدى لانهيار عدد كبير منها وتوقف خدماتها بشكل كامل.

وحذرت شركة توزيع كهرباء قطاع غزة من خطورة هذا الوضع الكارثي الذي يرتبط بتوقف امدادات الكهرباء منذ ٣٠٠ يوم،

وناشدت جميع دول العالم والمنظمات الدولية والانسانية بضرورة التدخل العاجل لوقف تمدد تلك الكارثة وتفاقمها قبل فوات الأوان والتي لم تعد تهدد حياة أكثر من ٢ مليون مواطن فحسب، وانما باتت تهدد الضمير الحي للعالم الحر بأسره.

المرأة المغربية تسجل حضورها في مختلف المجالات وتتقدم بريادة الأعمال والرياضة

❖عمان (بترا وفانا)

سجلت المرأة في المملكة المغربية الشقيقة حضورا لافتا، وتقدمت في مختلف القطاعات جنبا إلى جنب مع الرجل ليشكلوا حالة من النهوض في مجالات عدة، ولا سيما في مجالات الأعمال والرياضة التي شهدت تطورا ملحوظا في الآونة الأخيرة.

وذهبت المرأة المغربية نحو الريادة في مجال الأعمال؛ سعيا لتحقيق النمو الاقتصادي على مستوى الدولة والاكتفاء الذاتي على مستوى الأفراد والأسر. ويعد تأسيس المؤسسات التعاونية النسائية أحد أبرز هذه الأعمال الريادية، حيث قامت نساء مغربيات بتأسيس تعاونية (أماروج AMAROG). وتمكنت هذه التعاونية التي تعد قصة نجاح نسائية الطابع، بعد تأسيسها عام ٢٠١٩ في مدينة العيون، من استحداث فرص تشغيلية، وإدماج المرأة في مجال الصيد البحري، وتثمين المنتجات البحرية وتسويقها، وتربية وإنتاج الأحياء البحرية، وتجفيف وتجميد الرخويات وتحويلها، وتجفيف وتعليب الأسماك، وإنتاج مخلل المحار والرخويات، وتسويق وتجميد فواكه البحر. وروت رئيسة الجمعية التعاونية، العالية امغربلها قصة بدايات الجمعية التي واجهت تحديات وصعوبات ومنها عدم تقبل رجال البحر، لفكرة دخول المرأة مجال الصيد البحري ومنافستهم. ولكن بعد إثبات نجاحها أصبحت التعاونية تتلقى الدعم المجتمعي وخاصة من الرجال.

وقالت إن التعاونية أصبحت نموذجا للعمل الريادي وإبراز مكانتها في هذا المجال على الصعيد الوطني والعالمي خاصة، وإنها اكتسبت تجربة وخبرات متعددة سواء على مستوى السوق أو تثمين المنتوجات البحرية، لتشكل حالة اقتصادية واجتماعية مواتية للتمكين الاقتصادي للمرأة، وتسويق منتجاتها داخليا وخارجيا.

مكتب خطيب الأقصى بعد اعتقاله: نحمّل إسرائيل مسؤولية سلامته

قال المكتب القانوني لخطيب المسجد الأقصى الشيخ عكرمة صبري، الجمعة، إن اعتقاله على يد القوات الإسرائيلية "تم بطريقة لم تراع مكانته وعمره».

ويخضع صبري (٨٥ عاما) للتحقيق من جانب الشرطة الإسرائيلية بشبهة "التحريض"، عقب نعيه رئيس المكتب السياسي لحركة حماس إسماعيل هنية في خطبة الجمعة.

وأوضح بيان صادر عن مكتب خطيب المسجد الأقصى: "نحمل الحكومة الإسرائيلية المسؤولية الكاملة عن سلامة وصحة الشيخ عكرمة».

وأدت خطبة الجمعة في المسجد الأقصى إلى غضب بين المسؤولين الإسرائيليين، بعد أن نعى صبري هنية، الذي اغتيل في طهران، الأربعاء.

وراج خلال الساعات الماضية، مقطع فيديو يظهر صبر ينعى هنية خلال خطبة الجمعة، وسط تكبيرات المصلين في المسجد الأقصى.

ودعا وزير الأمن القومي الإسرائيلي إيتمار بن غفير إلى فتح تحقيق ضد صبري.

وقال الوزير اليميني المتطرف على منصة "إكس": "أمر التحقيق بشبهة التحريض يقع ضمن صلاحيات النيابة العامة، لذلك بعد خطاب تحريضي خطير للشيخ عكرمة في الحرم القدسي، توجهت الشرطة للنظر في فتح تحقيق ضده».

وأضاف: "آمل أن يتصرف المدعي العام الذي يحاول فتح تحقيق ضدي بتهمة التحريض ضد سكان غزة، بنفس الحزم ضد شيخ يحرض على قتل اليهود في جبل الهيكل (الاسم الذي يطلقه المسؤولون الإسرائيليون على المسجد الأقصى)».

كما قال وزير الدفاع الإسرائيلي السابق أفيغدور ليبرمان: "الشيخ عكرمة صبري مؤيد إرهابي يعمل من أقدس مكان للشعب اليهودي».

وتابع: "يقف عكرمة إلى جانب القاتل الجماعي إسماعيل هنية، المسؤول المباشر عن مجزرة ٧ أكتوبر، الذي تلطخت يداه بالدماء».

ودعا ليبرمان "الشرطة الإسرائيلية أن تعتقل صبري اليوم بتهمة التحريض على الإرهاب، وأن تخلق رادعا داخل إسرائيل وخارجها».

وشهدت الدوحة، الجمعة، مراسم تشييع جثمان هنية، الذي قتل في طهران في ضربة نسبت إلى إسرائيل، من دون أن تعترف الأخيرة بتنفيذها.

وفد إسرائيلي إلى القاهرة لبحث وقف إطلاق النار في غزة

❖وكالات

تعتزم إسرائيل إرسال وفد إلى العاصمة المصرية القاهرة للتفاوض بشأن وقف إطلاق النار في قطاع غزة.

وقال مكتب رئيس الوزراء الإسرائيلي بنيامين نتنياهو، الجمعة إن تل أبيب سترسل وفدا إلى القاهرة للتفاوض على وقف إطلاق النار في غزة وتبادل المحتجزين وسيكون ذلك يوم السبت أو الأحد.

وكان نتنياهو قد قال، الإثنين الماضي، إن حركة حماس تمنع التوصل إلى اتفاق بشأن وقف إطلاق النار وإطلاق سراح الرهائن في غزة.

وأضاف أن إسرائيل لم تغير أيا من شروطها المتعلقة بالتوصل إلى الاتفاق.

وتابع أن إسرائيل "متمسكة بمبادئ الاقتراح الأصلي، والتي تشمل إطلاق سراح أكبر عدد ممكن من الرهائن الذين ما زالوا على قيد الحياة، وسيطرة إسرائيل على ممر الحدود بين غزة ومصر، ومنع الأسلحة والمسلحين الفلسطينيين من العودة إلى شمال قطاع غزة».

من جانبها، اتهمت حركة حماس إسرائيل بعرقلة وقف إطلاق النار، قائلة إن حكومة نتنياهو أدخلت شروطا جديدة على اقتراح هدنة طويل الأمد في أحدث مفاوضات أجريت عبر وسطاء دوليين.

وقالت الحركة في بيان الإثنين، إن أحدث رد من جانب إسرائيل يتضمن شروطا جديدة.

وأوضحت حماس أنه "من الواضح من خلال ما نقله الوسطاء أن نتنياهو عاد من جديد لاستراتيجية المماطلة والتسويف والتهرب من الوصول إلى اتفاق من خلال وضع شروط ومطالب جديدة».

السودان.. المجاعة تتفاقم ومطالب بآلية دولية لإنقاذ الملايين

❖الخرطوم

حذرت ٣ هيئات ومنظمات محلية ودولية من أن المجاعة في السودان وصلت إلى معدلات خطيرة تهدد حياة الملايين من النازحين والعالقين في مناطق القتال.

وبالتزامن مع تقارير مفزعة عن أزمة غذاء حادة في عدد من مناطق السودان، أعلنت الشبكة الدولية لنظام الإنذار المبكر المجاعة في أكبر معسكر للنازحين في دارفور، وهو ثالث إعلان رسمي للمجاعة منذ عشرين عاما، في حين أكدت تنسيقية معسكرات اللاجئين في الإقليم عن ارتفاع كبير في حالات الموت بسبب الجوع.

وطالبت منظمات محلية بتعميم إعلان المجاعة بمخيم زمزم على كافة المخيمات والأماكن الأخرى في كافة أنحاء السودان نظرا للأوضاع الغذائية والإنسانية المتردية هناك، في ظل شمول القتال ٧٠ في المئة من مناطق البلاد وصعوبة توصيل المساعدات الإنسانية وتراجع القدرة الشرائية لدى أكثر من ٨٠ في المئة من السودانيين بسبب الارتفاع الكبير في أسعار السلع الغذائية.

ونقلت "رويترز" عن خبراء ومسؤولين في الأمم المتحدة قولهم إن تصنيف البلاد على أنها دولة مجاعة قد يؤدي إلى صدور قرار من مجلس الأمن التابع للأمم المتحدة يمنح الوكالات القدرة على توصيل الإغاثة عبر الحدود إلى المحتاجين.

ودعا الهادي ادريس، عضو مجلس السيادة السابق ورئيس الجبهة الثورية التي تضم عددا من الحركات المسلحة المحايدة في الحرب الحالية في السودان، إلى ضرورة تشكيل آلية رقابة من الأمم المتحدة والاتحاد الأفريقي لضمان انسياب الإغاثة والمساعدات الإنسانية لملايين النازحين والعالقين في مناطق القتال، مشددا على ضرورة الضغط على أطراف الحرب من أجل وقف القتال وفتح الممرات الآمنة للمساعدات الإنسانية.

وضع مأساوي

ووفقا لمعيار "التصنيف المتكامل لمراحل الأمن الغذائي"، فإن معسكر "زمزم" في شمال دارفور، الذي يأوي زهاء نصف مليون نازح قد دخل في مرحلة المجاعة الفعلية، مع بروز مؤشرات حقيقية في معسكري أبو شوك والسلام، ولكن "الأدلة المحدودة المتاحة تحول دون تأكيد المسألة».

وأكدت الشبكة أن الأدلة المعقولة تشير إلى تجاوز عتبات المجاعة - المرحلة الخامسة من معيار التصنيف المرحلي المتكامل - في معسكر زمزم للنازحين، دون أن تجزم قطعيا بحدوثها في مناطق أخرى.

وقال آدم رجال، الناطق الرسمي باسم المنسقية العامة لمعسكرات النازحين واللاجئين - هيئة شعبية -، إن ما بين ٢٠ إلى ٢٥ شخصا، من بينهم الأطفال والنساء الحمل والأمهات والعجزة والمسنين وذوي الاحتياجات الخاصة، يموتون يوميا في معسكرات النازحين بسبب سوء التغذية الحاد وانعدام الدواء والعلاج.

ويزداد الأمر سوءا في معسكر زمزم، الذي يقع على بعد ١٢ كيلومترا جنوبي مدينة الفاشر.

وأوضح رجال: "المخزون الغذائي استنفد والطرق والممرات لعبور المساعدات الإنسانية مغلقة، وتوقفت الأنشطة الزراعية بسبب التعقيدات الأمنية».

مصاعب كبيرة

وتواجه المجموعات الطوعية، التي تعمل في مجال تخفيف كارثة الجوع التي تحاصر نحو ٢٥ مليونا من سكان السودان، البالغ تعدادهم نحو ٤٨ مليونا، مصاعب كبيرة حيث اضطرت لتقليص أنشطتها بعد الانفجار الأخير في أسعار المواد الغذائية، مما زاد من معاناة النازحين والعالقين في مناطق القتال.

وشل الانهيار المتسارع للجنيه قدرة المجموعات الطوعية على تغطية احتياجات الوجبات اليومية، بعد ارتفاع معظم أسعار السلع والمنتجات الغذائية بنسب تراوحت ما بين ١٥٠ إلى ٣٠٠ في المئة خلال الأسابيع الثلاث الأخيرة، توازيا مع تزايد انهيار الجنيه، حيث يجري تداول الدولار الواحد حاليا عند ٢٧٠٠ جنيه، مقارنة مع ٦٠٠ جنيه عند اندلاع القتال بين الجيش وقوات الدعم السريع في منتصف أبريل ٢٠٢٣.

ومع فقدان أكثر من ٦٠ في المئة من السودانيين مصادر عيشهم بسبب الحرب، تشهد مراكز توزيع الوجبات اليومية في بعض المناطق طوابير طويلة للحصول على القليل من الطعام المكون من مواد بسيطة تكفي بالكاد لسد الرمق.

ستاندرد آند بورز تخفض تصنيف أوكرانيا الائتماني إلى "إس دي»

❖وكالات

خفَضت وكالة "ستاندرد آند بورز" للتصنيف الائتماني علامة الديون السيادية الأوكرانية الطويلة الأجل إلى درجة "إس دي"، أي تخلّف جزئي عن السداد، وذلك بسبب عدم سداد كييف جزءاً من سنداتها الصادرة باليورو والتي استحقّت الخميس.

وقالت الوكالة في بيان إنّ "أوكرانيا تعتزم إطلاق عملية إعادة هيكلة رسمية لبعض سنداتها الصادرة باليورو من خلال عرض تبادل».

وأضافت أنّ "الحكومة قرّرت تعليق المدفوعات على السندات المعنية قبل إعادة الهيكلة" وبالتالي "لم تقم بسداد شريحة سنداتها الأوروبية" التي استحقّت الخميس.

وتابعت "ستاندرد آند بورز" في بيانها "لا نتوقّع أن يتمّ السداد خلال فترة السماح التعاقدية للسندات والبالغة ١٠ أيام عمل».

وكانت أوكرانيا أعلنت في ٢٢ يوليو الماضي أنّها توصّلت إلى اتفاق مبدئي بشأن إعادة هيكلة جزء من ديونها بقيمة ٢٠ مليار دولار.

وسبق لوزارة المالية الأوكرانية أن أعلنت أنّ كييف توصّلت إلى "اتّفاق من حيث المبدأ" مع مجموعة من دائنيها الدوليين من القطاع الخاص لإعادة هيكلة ١٣ سلسلة من السندات الصادرة باليورو.

وستوفر إعادة الهيكلة هذه على خزينة الدولة ما مجموعه ١١,٤ مليار دولار على مدى السنوات الثلاث المقبلة و٢٢,٧٥ مليار دولار حتى العام ٢٠٣٣.

وفي بيانها ذكّرت ستاندرد آند بورز بأنّها لن تتوانى عن رفع تصنيف أوكرانيا مجدّداً حال انتهائها من إعادة هيكلة ديونها أو "إذا ما استأنفت أوكرانيا دفع سنداتها المتعثرة، بدلاً من تبادل الديون».

وفي ٢٤ يوليو، خفّضت وكالة فيتش للتصنيف الائتماني علامة ديون أوكرانيا الطويلة الأجل درجة واحدة إلى "سي».

وحصلت أوكرانيا على دعم مالي دولي كبير منذ اندلاع الحرب في ٢٠٢٢، لكنّ كييف اضطرت مع ذلك إلى الاستدانة لتمويل حاجاتها الدفاعية والحفاظ على الخدمات العامة، ودفع رواتب الموظفين العموميين، وتأمين احتياجات النازحين الذين هجّرتهم الحرب.

تركيا تواصل حجب تطبيق "إنستغرام" لليوم الثاني.. لهذا السبب

❖انقرة

تواصل تركيا حجب موقع "إنستغرام" لليوم الثاني، حسبما أكدت وكالة "فرانس برس"، صباح السبت، بعد اتهام مسؤول تركي كبير المنصة الأميركية بممارسة رقابة على منشورات.

وأعلنت هيئة تكنولوجيا المعلومات والاتصالات التركية القرار على موقعها الإلكتروني.

وتحدّث قرار الهيئة عن أن هذه الخطوة مرتبطة بنظام يسمح بحظر "محتوى إجرامي"، من دون تقديم مزيد من التفاصيل.

وقال وزير النقل والبنى التحتية التركي عبد القادر أورال أوغلو الجمعة "لبلدنا قيم وحساسيات. ورغم تحذيراتنا، لم يأخذوا المحتوى الاجرامي في الاعتبار. فرضنا حظرا على دخول (الموقع). وعندما يحترمون قوانيننا، سيرفع الحظر».

من جهته، انتقد رئيس دائرة الاتصال في الرئاسة التركية فخر الدين التون المنصة بشدة الأربعاء مؤكدا أنها "تمنع الناس من نشر رسائل التعازي" برئيس المكتب السياسي لحركة حماس إسماعيل هنية.

وأعلن الرئيس التركي رجب طيب إردوغان الجمعة يوم حداد وطني في بلاده على هنية.

وأقام هنية فترات طويلة في تركيا قبل ٧ أكتوبر تاريخ بدء التصعيد في غزة.

ولدى إنستغرام أكثر من خمسين مليون منتسب في تركيا من أصل تعداد سكاني يبلغ ٨٥ مليون نسمة، بحسب وسائل إعلام تركية.

وسبق أن حجبت السلطات التركية مرات عدة في السنوات الأخيرة مواقع تواصل اجتماعي معينة بشكل موقت، مثل فيسبوك وتويتر (الاسم السابق لمنصة اكس)، وغالبا بعد وقوع هجمات.

خفض الفائدة يلوح في الأفق بعد تباطؤ حاد للتوظيف بأميركا

❖وكالات

تباطأ التوظيف في الولايات المتحدة بنسبة أكبر من المتوقع في يوليو مع ارتفاع معدل البطالة إلى أعلى مستوى منذ أواخر ٢٠٢١، وفق بيانات حكومية وسط دعوات لخفض أسعار الفائدة.

واستحدث أكبر اقتصاد في العالم ١١٤ ألف وظيفة الشهر الماضي، وهو رقم يعكس تراجعا مقارنة بـ١٧٩ ألف وظيفة تم استحداثها في يونيو، وفقا لوزارة العمل.

وارتفع معدل البطالة إلى ٤,٣ بالمئة، وهو الأعلى منذ أكتوبر ٢٠٢١، وفقا لبيانات حكومية.

وجاء في بيان للرئيس الأميركي جو بايدن أن "التقرير الصادر اليوم يبيّن أن التوظيف ينمو على نحو أكثر تدرجا في حين يسجل التضخم تراجعا كبيرا».

يقرب التقرير مجلس الاحتياطي الفيدرالي خطوة إضافية من خفض أسعار الفائدة لأول مرة منذ جائحة كوفيد-١٩، مع تباطؤ العجلة الاقتصادية واقتراب التضخم من المعدل المستهدف البالغ ٢ بالمئة.

لكن خبراء حذّروا من أن الاحتياطي الفيدرالي قد يضطر لاتخاذ تدابير أقوى في الأشهر المقبلة.

وبينما يتخوف محللون من أن تشكل بيانات الاقتصاد مؤشرا مبكرا إلى ركود، يرى كبير الخبراء الاقتصاديين في مركز أوكسفورد إيكونوميكس راين سويت أن "هذه الدورة فريدة من نوعها».

مؤخرا ازدادت البطالة بالتزامن مع دخول مزيد من الأشخاص سوق العمل. هذا الأمر يقلّص مخاطر الدخول في حلقة مفرغة من ارتفاع البطالة وخسارة مداخيل، وفق ما أفاد سويت سابقا وكالة فرانس برس. في يوليو ارتفع متوسط الدخل في الساعة بنسبة أقل من توقعات المحللين بلغت ٠,٢ في المئة إلى ٣٥,٠٧ دولارا، وفق تقرير وزارة العمل.

وعلى أساس سنوي، تباطأ نمو الأجور إلى معدل غير مسبوق منذ العام ٢٠٢٠.

وتراجعت أسواق الأسهم الجمعة وسط مخاوف عكستها بيانات الاقتصاد الأميركي.وافتتحت بورصة وول ستريت على انخفاض حاد، حيث انخفض مؤشر ناسداك بأكثر من ٢,٥ في المئة، كما انخفضت أسهم إنتل العملاقة للتكنولوجيا بأكثر من ٢٨ في المئة.

كذلك تراجعت أسواق الأسهم الأوروبية، إذ انخفضت بورصة فرانكفورت وغيرها بنسبة ٢ في المئة أو أكثر، في حين تراجعت أسعار الدولار والنفط.

ضعف على كل المستويات

وفق كبير الاقتصاديين في الجمعية المصرفية للرهن العقاري مايك فراتانتوني "جاء نمو الوظائف ضعيفا على كل المستويات، مع مكاسب أو خسائر ضئيلة».

وأضاف أن التباطؤ في السوق يأتي متّسقا مع منحى يسجل في مجالات أخرى على غرار الزيادات في طلبات التأمين ضد البطالة ومؤشرات الانكماش في التصنيع.

وأشارت وزارة العمل إلى أن "التوظيف واصل نموّه في قطاعات الرعاية الصحية والبناء والنقل والمخازن، فيما اقتطعت وظائف في قطاع الإعلام»

ولفت التقرير إلى أن التوظيف الحكومي الذي تباطأ في الأشهر الأخيرة، لم يشهد تغيّرات تذكر في يوليو.

بشأن التوظيف في القطاع العام قالت كبيرة الخبراء الاقتصاديين في "كيه بي ام جي" دايان سوونك في مذكرة نشرتها مؤخرا "هناك مؤشرات تدل على تراجع الزخم».

وأشارت إلى أن الإيرادات انخفضت على مستوى الدولة والولايات إلى أدنى من الميزانيات في السنة المالية الحالية، بينما توقّفت الإعانات التي كانت تمنح إبان الجائحة.

تخفيضات أكبر؟

حذّرت كبيرة الاقتصاديين لدى مركز "نيشنوايد" كاثي بوستيانتشيتش من أن "الضعف على كل المستويات" في تقرير يوليو يؤشر إلى أن الاحتياطي الفيدرالي تأخر في تيسير السياسة النقدية.

وأشارت في مذكرة إلى أن سوق السندات تتوقع تخفيضات أكبر بمقدار مئة نقطة أساس على الأقل بحلول نهاية العام.

لكن سويت قال في تقرير وكالة فرانس برس إن تخفيضا بمقدار ٢٥ نقطة أساس في أسبتمبر "بات مفروغا منه"، مع ترجيح خفض المعدلات هذا العام ثلاث مرات بدلا من مرتين.

وقال سويت إن رئيس الاحتياطي الفيدرالي جيروم باول قلّل هذا الأسبوع من احتمالات خفض للمعدلات بمقدار ٥٠ نقطة أساس في سبتمبر، ما لم تستمر بيانات سوق العمل في التراجع.

ورغم أن تركيز الاحتياطي الفيدرالي كان منصبًا على وجوب كبح التضخم في السنوات الأخيرة، إلا أن باول قال سابقا إن واضعي السياسات هم أيضا يراقبون سوق العمل.

وأشار إلى أن الضعف غير المتوقع في سوق الوظائف يمكن أن يستدعي استجابة على صعيد سياسة الاحتياطي الفيدرالي.

في بيان منفصل الجمعة، قال كبير الأعضاء الديموقراطيين في لجنة الميزانية في مجلس النواب بريندان بويل إنه على الرغم من أن بيانات القوى العاملة الأميركية "قوية"، حان الوقت أيضا لكي يباشر مجلس الاحتياطي الفدرالي خفض أسعار الفائدة.

لماذا تعد الشيخوخة التحدي الاقتصادي الأبرز بالأسواق الحديثة؟

❖وكالات

تُعد الشيخوخة السكانية واحدة من أبرز النقاط الساخنة التي يواجهها الاقتصاد العالمي في الوقت الراهن، فمع تزايد نسبة كبار السن بين السكان تبرز تحديات اقتصادية واجتماعية هامة تتطلب اهتماماً خاصاً من صانعي السياسات والاقتصاديين.

وما حصل في الآونة الأخيرة مع الرئيس الأميركي جو بايدن الذي اتخذ قراره بالانسحاب من السباق الرئاسي، أعطى العالم فكرة واضحة عن سبب اعتبار الشيخوخة مشكلة السوق المستجدة.

فصحيح أن متوسط عمر الإنسان آخذ في الارتفاع، ولكن العالم لا يملك الهياكل اللازمة للتعامل مع المشاكل التي قد تصاحب طول العمر، وهذا ما جعل شركات التأمين والرعاية الصحية وصناديق التقاعد تكافح إلى جانب المؤسسات السياسية في عالم يعيش ويعمل لفترة أطول.

وبحسب تقرير نشرته "بلومبرغ" واطلع عليه موقع "اقتصاد سكاي نيوز عربية"، فإن الفوضى التي يواجهها العالم في التعامل مع قضية الشيخوخة السكانية، أو حتى معالجتها، تشكل جوهر ما حدث مع بايدن قبل قرار انسحابه، فالمؤسسات السياسية الأميركية، تضع حداً أدنى لسن الرئيس وهو ٣٥ عاماً، ولكنها لا تضع أي حد أقصى لعمره، وهذا ما دفع بأعضاء الحزب الديمقراطي الأميركي للتدخل وحث الرئيس بايدن الذي يبلغ من العمر ٨١ عاماً على الانسحاب من السباق الرئاسي، واستبداله بمرشح أصغر سناً والتي ستكون على الأرجح كامالا هاريس التي تبلغ من العمر ٥٩ عاماً.

وبينما انصب تركيز العالم مؤخراً على قضية الشيخوخة كعنوان مرتبط فقط بالانتخابات الرئاسية الأميركية، إلا أن الحقيقة تكمن في أن الشيخوخة وبالنسبة للأسواق، هي قضية أكبر بكثير من قضية بايدن، فالعالم أجمع وحتى الساعة لا يملك المؤسسات، والتقنيات الطبية، والمنتجات المالية، للتعامل مع المشاكل التي قد تصاحب طول العمر، في وقت يستمر فيه العالم بتسجيل ارتفاعات في نسبة الأشخاص المسنين، حيث تظهر بيانات "مورغان ستانلي"، أن عدد الأشخاص الذين تبلغ أعمارهم ٨٥ عاماً أو أكثر في الولايات المتحدة، سيرتفع من حوالي ١,٧ مليون اليوم إلى ٢,١ مليون بحلول عام ٢٠٣٠.

كما تظهر بيانات الأمم المتحدة أن نسبة الأشخاص الذين تبلغ أعمارهم ٦٥ عاماً وما فوق تتزايد في العالم، بمعدل أسرع من أولئك الذين تقل أعمارهم عن ذلك العمر، حيث من المتوقع أن ترتفع النسبة المئوية لسكان العالم الذين تبلغ أعمارهم ٦٥ عاماً وما فوق، من ١٠ في المئة في عام ٢٠٢٢ إلى ١٦ بالمئة في عام ٢٠٥٠، وهو الأمر الذي سيلعب دوراً في إعادة تشكيل اتجاهات المستهلكين، فطريقة إنفاق المستهلكين كبار السن، مختلفة تماماً عن طريقة إنفاق المستهلكين الأصغر.

والميل المتزايد لتقدم المجتمعات في السن دون أي خطة تواكب المتغيرات التي تنتجها، أمر يقلق الأسواق التي تكره حالات عدم اليقين، فبحكم طبيعتها، يمكن للأسواق رؤية المشاكل الديموغرافية القادمة من مسافة بعيدة، خصوصاً أنه ومع استمرار السلطات في تقديم مساعدات سخية لكبار السن، عندما يشكلون نسبة كبيرة من السكان، سيحدث ظلماً بين الأجيال إذ سيعمل الشباب بشكل متزايد لدعم كبار السن، في حين أن التراجع عن تقديم المساعدات المالية لكبار السن أمر صعب سياسياً، ففي نهاية المطاف، هناك احترام إنساني طبيعي لكبار السن من شأنه أن يواجه أي محاولة عشوائية للإصلاح.

وقال رئيس منتدى دراية للسياسات العامة ودراسات التنمية، صلاح هاشم، في حديث لموقع "اقتصاد سكاي نيوز عربية"، إن مشكلة شيخوخة السكان تتصدر اهتمامات العديد من الاقتصادات الكبرى، نظراً للآثار السلبية التي من المحتمل أن تحدثها هذه الظاهرة، والتي وصفها صندوق النقد الدولي على أنها "التحدي الديمغرافي العالمي الأكبر"، وحذر من تأثيراتها السلبية على النمو الاقتصادي للدول.

وبحسب هاشم فإن أهم التداعيات الاقتصادية لارتفاع معدلات الشيخوخة هي كالآتي:

- تراجع معدل نمو الناتج المحلي الاجمالي، حيث أشار صندوق النقد الدولي إلى أن نمو الناتج المحلي الإجمالي يتباطأ، نتيجة لانخفاض القوى العاملة وتباطؤ النمو السكاني، مما يثير القلق في العديد من البلدان مثل اليابان والولايات المتحدة وأوروبا.
- تراجع عدد السكان في سن العمل، مما يؤدي إلى نقص في عدد الموظفين المؤهلين، وهذا يتسبب بتداعيات سلبية تشمل انخفاض الإنتاجية، وزيادة تكاليف العمالة، وتأخير توسع الأعمال التجارية، وتراجع القدرة التنافسية على الصعيد الدولي.
- تصاعد تكاليف الرعاية الصحية يفرض على الدول التي تواجه هذه الظاهرة تخصيص موارد مالية إضافية لتطوير نظم الرعاية الصحية. ورغم أن الإنفاق على هذا القطاع يشكل جزءاً كبيراً من الناتج المحلي الإجمالي في معظم الاقتصادات المتقدمة، فإن زيادة هذا الإنفاق دون التأثير السلبي على القطاعات الأخرى يبقى تحدياً كبيراً. بالإضافة إلى ذلك، سيعاني قطاع الرعاية الصحية من نقص في العمالة والمهارات، ومع تزايد معدلات الأمراض المزمنة، يصبح من الصعب تلبية احتياجات الأعداد المتنامية من السكان.
- ارتفاع معدل الإعالة، حيث ستعتمد الدول ذات الكثافة السكانية المتقدمة في العمر على عدد محدود من العاملين لتحصيل الضرائب وإنفاقها على الرعاية الصحية والمعاشات التقاعدية ذات التكلفة العالية، مما سيشكل مصدر قلق كبير للدول الصناعية المتقدمة.
- ظهور تغيرات في الاقتصاد، حيث تختلف الاقتصادات التي تحتوي على نسبة كبيرة من كبار السن في توجهاتها عن تلك التي تتمتع بنسبة كبيرة من القوى العاملة الشابة. فالاقتصادات ذات النسبة العالية من كبار السن تشهد زيادة في الطلب على الرعاية الصحية ودور المسنين، وتدفع أيضاً نحو التحول إلى أسواق تهيمن عليها السلع والخدمات المخصصة لكبار السن.
- تقلص حجم الأموال المتاحة للاستثمار نتيجة لزيادة نسبة الأموال المخصصة للرواتب والإعانات.
- تحول جزء كبير من السكان من منتجين إلى مستهلكين، مما يؤثر بشكل كبير على قدرات المجتمع الادخارية.

من جانبه يقول المستشار المصرفي محمد سعد، في حديث لموقع "اقتصاد سكاي نيوز عربية"، إن الأسواق المالية يمكن أن تكون حساسة جداً ولا تحب حالة عدم اليقين التي تسببها الشيخوخة، لأنها تجعل من الصعب التنبؤ بالأداء الاقتصادي، فالمستثمرون لا يعرفون كيف ستتطور الأمور في المستقبل، مما قد يؤثر على قراراتهم الاستثمارية. وأشار إلى أن حالة عدم اليقين تقود إلى تقلبات في السوق، وتجعل من الصعب التنبؤ باتجاهاتها المستقبلية، فتغيّر أنماط الادخار والاستثمار، وتناقص اليد العاملة الشابة وزيادة الطلب على خدمات الرعاية الصحية، إضافة إلى زيادة العبء المالي على أنظمة التقاعد، كلها عوامل تجعل الأسواق أقل يقيناً حول المستقبل، خصوصاً في ظل غياب خطة واضحة لمواجهة آثار شيخوخة المجتمعات. ويؤكد سعد أن العالم يفتقر إلى المؤسسات التي تتعامل بجدية مع التحديات المرتبطة بزيادة عمر الإنسان لعدة أسباب رئيسية، فالسوق غير ناضجة بعد وهي تفتقر للمنتجات المالية والطبية المخصصة للتقاعد مثل خطط التقاعد التكميلية أو التأمينات الطويلة الأمد، وهذا الأمر يعود إلى أن زيادة متوسط العمر تحدث بشكل أسرع من قدرة الأنظمة الاجتماعية والاقتصادية على التكيف معها، في حين أن العديد من الدول لم تخطط بشكل كاف لمواجهة التحديات المرتبطة بالشيخوخة، مما ترك فجوات في الاستجابة للأزمات المرتبطة بهذه الظاهرة.

النفط يتراجع في أسبوع إلى أدنى مستوى في نحو ٨ أشهر

وكالات

اختتمت أسعار النفط الأسبوع الماضي على تراجعات كبير، لتسجل يوم الجمعة أدنى مستوياتها منذ يناير الماضي، بعد بيانات أظهرت تباطؤ نمو الوظائف في الولايات المتحد بأكثر من المتوقع الشهر الماضي.

كما عزز من تراجع أسعار النفط بيانات اقتصادية صينية زادت من الضغوط على الأسعار.

تحركات الأسعار

خلال تداولات الجمعة، تراجعت العقود الآجلة لخام برنت ٢,٧١ دولار بما يعادل ٣,٤١ بالمئة، إلى ٧٦,٨١ دولار للبرميل عند التسوية، فيما سجلت انخفاضا أسبوعيا بنسبة ٤,٣ بالمئة.

كما انخفضت العقود الآجلة لخام غرب تكساس الأميركي بواقع ٢,٧٩ دولار أو ٣,٦٦ بالمئة، الجمعة، لتصل إلى ٧٣,٥٢ دولارا للبرميل، في حين سجلت خسارة أسبوعية بنسبة ٤,٧ بالمئة.

وتباطأ نمو الوظائف في الولايات المتحدة أكثر من المتوقع في يوليو وارتفع معدل البطالة إلى ٤,٣ بالمئة، مما يشير إلى ركود محتمل.

وأظهرت بيانات اقتصادية من الصين، أكبر مستورد للنفط، ومسح ضعف نشاط الصناعات التحويلية الشهر الماضي في الولايات المتحدة وأوروبا وآسيا، مما يزيد من خطر ضعف التعافي الاقتصادي العالمي بما يؤثر على استهلاك النفط.

كما ساهم تراجع نشاط التصنيع في الصين في تراجع الأسعار، إذ فاقم المخاوف إزاء نمو الطلب بعد أن أظهرت بيانات يونيو انخفاض الواردات ونشاط المصافي مقارنة بالعام السابق.

وأظهرت بيانات من قسم أبحاث النفط بمجموعة بورصات لندن انخفاض واردات آسيا من النفط الخام في يوليو إلى أدنى مستوى لها في عامين بسبب ضعف الطلب في الصين والهند.

وأبقى اجتماع لوزراء من دول أوبك+ أمس الخميس سياسة إنتاج النفط الحالية دون تغيير بما في ذلك عزم التحالف على التراجع تدريجيا عن جزء من تخفيضات الإنتاج بداية من أكتوبر. ويراقب مستثمرو النفط التطورات في الشرق الأوسط.

ومع ذلك أشار محللون إلى عدم وجود اضطراب ملموس في إمدادات النفط من المنطقة مع انخفاض الأسعار إلى أدنى مستوياتها في عدة أسابيع وسط مخاوف من اندلاع حرب شاملة.

مجلس محافظة الكرك يعقد اجتماعا لمناقشة واقع المياه

❖الكرك

عقد مجلس محافظة الكرك، اجتماعا لمناقشة واقع المياه في المحافظة.

كما ناقش الاجتماع الذي حضره مدير إدارة عقود مياه محافظات الجنوب المهندس محمد المحاميد ونائب رئيس المجلس مجاهد القروم وعدد من أعضاء المجلس ومدير عقد مياه الكرك المهندس رشاد العضايلة وممثلون من منظمة WGA التابعة لمنظمة Usaid وهما مدير وحدة الإعلام والاتصال سفيان القرشي وأخصائي الإعلام والاتصال كايلي هموندي، إطلاق حملة لرقم شكاوى المياه والصرف الصحي الموحد (١١٧١١٦).

وقال رئيس المجلس الدكتور عبدالله العبادلة خلال ترؤسه الاجتماع، إن قطاع المياه في المحافظة يحتاج إلى تطوير وإعادة تأهيل لشبكات المياه والعدالة في التوزيع والرقابة على خطوط المياه، بما يضمن خدمة أفضل في إيصال المياه لجميع أنحاء المحافظة، مثمنا الجهود الكبيرة لإدارة عقود محافظة الجنوب لتعاونهم خلال فصل الصيف الحالي في الاستجابة للشكاوى العديدة وإيجاد الحلول في توصيل المياه للمواطنين.

وأشار إلى مشاريع قطاع المياه في موازنة مجلس المحافظة لعام ٢٠٢٤، مؤكدا أهمية التشارك والتعاون مع شركة مياه العقبة والتعاون من أجل تحديد المناطق التي تعاني كل صيف من شكاوى المياه لإيجاد حلول دائمة من خلال حفر آبار وتجديد شبكات المياه لتقليل الفاقد المائي.

وقال المحاميد إن حملة رقم شكاوى المياه والصرف الصحي الموحد جاءت تحت شعار (رقم واحد لخدمة أفضل) وسيتم إطلاقها خلال الأسبوع القادم لمدة شهر وتتضمن رسائل توعية وإرشادات توعوية بأهمية التواصل مع رقم الشكاوى الموحد الذي يضمن خدمة أفضل للمواطنين والقدرة على حصر شكاوى المشتركين والاستجابة السريعة لها.

وثمن تعاون مجلس المحافظة من خلال تخصيصهم لتمويل بعض مشاريع قطاع المياه إضافة إلى سعيهم للبحث عن تمويل خارجي إضافي وصولا إلى النهوض بواقع قطاع المياه في المحافظة، لافتا إلى أن قيمة التمويل الخارجي لمشاريع قطاع المياه في محافظة الكرك (٧٠) مليون دينار وقد تم البدء بتنفيذ المشاريع ومنها ما تم تنفيذه.

وأكد أن إيرادات إدارة العقود يتم توظيفها في مشاريع داخل المحافظة، مشيرا إلى أن الفاقد المائي في المحافظة انخفض من ٦٧٪ إلى ٤٨؟ خلال فترة قصيرة مع البدء بتنفيذ مشاريع تحسين شبكات المياه وإزالة الاعتداءات واستبدال العدادات.

وقدَّم العضايلة عرضا لمشاريع قطاع المياه التي تم تنفيذها في المحافظة والمشاريع قيد التنفيذ، مؤكدا أهمية حملة رقم شكاوى المياه والصرف الصحي الموحد لدوره في تقديم خدمات أفضل للمواطنين.

نصف مليون دينار لإنشاء مزرعة طاقة متجددة في البلقاء

❖السلط

يعتزم مجلس محافظة البلقاء، إنشاء مزرعة طاقة متجددة بعد أن حصل على الموافقة من شركة الكهرباء الأردنية المساهمة العامة المحدودة، وفق ما أفاد رئيس المجلس إبراهيم العواملة.

وقال العواملة لوكالة الأنباء الأردنية (بترا)، إن مجلس المحافظة يولي موضوع خفض النفقات والمصاريف المتعلقة باستهلاك الطاقة أهمية كبيرة وعليه جاء قرار المجلس بتخصيص نصف مليون دينار من موازنته للعام الحالي لإنشاء مزرعة للخلايا الشمسية في البلقاء بهدف إنشاء المزرعة لتزويد دور العبادة ولاحقا المدارس الحكومية بالطاقة لتخفيف أعباء الكلف الناتجة عن فاتورة الطاقة إلى الحدود الدنيا واستبدالها بالطاقة البديلة.

وأشار العواملة إلى أن هذا المشروع يتفق مع الرؤى والتطلعات الملكية والتي تتمحور حول إطلاق كامل الإمكانيات الاقتصادية والارتقاء بنوعية الخدمة والتي ينعكس دعمها إيجابيا على الأداء الكلي للاقتصاد الوطني من خلال إقامة مشاريع تنموية في مجال الطاقة المتجددة بما فيها إنشاء مزارع لتوليد الكهرباء باستخدام الطاقة الشمسية.

وأشاد العواملة بجهود وزارة الأوقاف والشؤون والمقدسات الإسلامية وتعاونها مع المجلس للسير بإجراءات تحصيل الموافقات إلى جانب توفير قطعة الأرض وعمل الدراسات اللازمة للمشروع.

جرش : ٥٣٦ مشاركا في معسكرات الحسين للعمل والبناء

❖جرش

ساهمت معسكرات الحسين للعمل والبناء التي أقيمت في محافظة جرش في صقل مهارات وقدرات المشاركين والمشاركات في المراكز الشبابية.

وقال مدير الشباب الدكتور حمزة العقيلي في حديث لوكالة الأنباء الأردنية (بترا)، إن المعسكرات الشبابية التي انطلقت في ٢٣ من شهر حزيران الماضي، جاءت تحت شعار "اليوبيل الفضي ٢٥ عاما من العطاء والإنجاز"، ساهمت بصقل مواهب وقدرات المشاركين من خلال تعلم العديد من المهارات العملية والتدريبية، مبينا أنه تم تنفيذ ٢٣ معسكرا لغاية الآن بمشاركة ٥٣٦ شابا وشابة من أعضاء المراكز الشبابية.

وأضاف أن المعسكرات اشتملت على محاضرات حول المشاركة في الحياة السياسية والأحزاب والمشاركة بالمسارات السياحية والأنشطة الرياضية والبدنية والإرشاد الوظيفي وسواعد الإنقاذ للإناث والذكور ومعسكرات التدريب المهني والتربية الإعلامية والمعلوماتية واستخدام الذكاء الاصطناعي.

وأشار العقيلي إلى أن الهدف من المعسكرات هو استثمار طاقات وأوقات الشباب من خلال التحفيز على الإبداع والابتكار وتعميق مفاهيم الانتماء والولاء للوطن والقيادة الهاشمية الملهمة، وبناء الشخصية الشبابية الوطنية المتوازنة والمتكاملة للشباب الأردني وتمكينهم من المشاركة الفعالة في الحراك المجتمعي الإيجابي والمساهمة في صنع القرارات المتعلقة بمستقبلهم وترسيخ المفهوم الشامل للثقافه الوطنية لديهم.

وبين أن المشاركة في المعسكرات تعمل على تعزيز الهوية الوطنية ونشر مبادئ الحاكمية الرشيدة ومكافحة الفساد بكافة أشكاله وتمكين الشباب من مهارات الحياة العصرية وإكسابهم مهارات مهنية وتقنية وترسيخ مفاهيم الأمن الوطني والسلامة الوطنية وتفعيل مفاهيم الانضباط النفسي والاحساس بالمسؤولية وفتح مجالات الحوار بين الشباب حول ظاهره العنف المجتمعي.

وأشار إلى أن المعسكرات تتيح المجال أمام الشباب لممارسة ثقافه القيادة والإدارة في الميدان وتمكين الشباب اقتصاديا من خلال إكسابهم وتدريبهم على المهارات الرقمية.

اختتام معسكرات المسارات السياحية في مراكز الطفيلة الشبابية

❖الطفيلة

اختتمت معسكرات المسارات السياحية في المراكز الشبابية بمناطق القادسية والطفيلة وغرندل والحسا فعالياتها التي استمرت لمدة أسبوع، والتي تضمنت زيارات ميدانية لمجموعة من الأماكن السياحية والبيئية والتاريخية داخل المحافظة، وتنفيذ الأعمال التطوعية بمشاركة ما يقارب ١٥٠ شابا وشابة بمختلف الأعمار.

وجاءت هذه المعسكرات ضمن برنامج معسكرات الحسين للعمل والبناء للعام الحالي، حيث شملت الزيارات محمية ضانا للمحيط الحيوي وقلعة الحسا وعفرا والسلع وغيرها.

وقال مدير مديرية شباب الطفيلة الدكتور يعقوب حجازين، إن معسكرات مسارات سياحية تهدف إلى التعرف على المواقع السياحية في مختلف أنحاء المحافظة وترويجها، وتعريف المشاركين بأهمية التطوع والمحافظة على البيئة، بالإضافة إلى بناء منظومة قيمية للحفاظ على الممتلكات العامة، والطبيعة المحيطة، وتعزيز قيم الولاء والانتماء للوطن، والتعريف بتاريخ الأردن، وتعزيز الثقافة السياحية والتطوع لديهم.

على صعيد متصل، اختتمت في بيت شباب القادسية بالتعاون مع قوات الدرك، فعاليات معسكر المغامرة والتحدي بمشاركة ٤٠ شابا من مختلف مناطق المملكة.

واشتمل المعسكر على تدريبات على الأسلحة الخفيفة والدفاع عن النفس وتمارين اللياقة البدنية وتدريبات المشاة، ومسير ليلي وميدان الحواجز وأعمال تطوعية، بالإضافة إلى ألعاب شعبية ومسابقات مختلفة.

وبين الدكتور حجازين، أهمية المعسكر في تعزيز ثقة الشباب بأنفسهم وتمكينهم من مواجهة التحديات وتحويلها إلى فرص.

افتتاح المؤتمر الطبي الدولي الرابع بفرع نقابة الأطباء الأردنية بالمفرق

❖المفرق

مندوبا عن سمو الأميرة ريم علي، افتتح أمين عام وزارة الصحة للرعاية الصحية الأولية والأوبئة الدكتور رائد الشبول، فعاليات المؤتمر الطبي الدولي الرابع للجنة الفرعية لنقابة الأطباء في المفرق الذي تنظمه بالتعاون مع الجامعة الهاشمية والمستشفيات الحكومية والخاصة ومستشفى الملك طلال العسكري بعنوان: "علمتني غزة..الطب في زمن الحروب والكوارث".

وقال الدكتور الشبول، إن المؤتمر يشكل فرصة لاستلهام الدروس والتعلم من التجارب التي عاشها الأهل في غزة وتمكن القطاع الطبي هناك من مواصلة تقديم الرعاية الصحية في أصعب الظروف، لا سيما وأن الحروب والكوارث الطبيعية تجلب تحديات هائلة للنظم الصحية على الصعيد العالمي وتضع أعباء غير مسبوقة على الأطباء والعاملين في المجال ما يؤثر بشكل عميق على صحة المجتمعات.

وأعرب عن أمله بأن يستعرض المؤتمر الأبحاث والدراسات التي تتعلق بالطب في سياق الأزمات والحروب ومناقشة كيفية تحسين الاستجابة الطبية وتطوير خطة الطوارئ وكيفية تقديم الرعاية الصحية في البيئات التي تعاني من نقص الموارد إضافة لاستعراض التجارب الناجحة والحالات الدراسية التي تعزز تبادل المعرفة والتعلم من التجارب السابقة وتحويل الصعوبات إلى فرص للنمو والتطور.

وقال رئيس اللجنة العليا للمؤتمر العميد الدكتور محمد الشواقفة، أنه تقدم للمؤتمر ٢٦٨ ورقة علمية منها ٢٥٩ ورقة شملت ١٧٥ ورقة علمية للأطباء و٧٠ ورقة علمية للتمريض والمهن الطبية المساندة إضافة إلى ١٤ بوسترا، في حين رفضت ٩ أوراق لعدم اكتمالها شروط النجاح.

وأضاف، أن هذا المؤتمر ليس مجرد مناسبة علمية فحسب، بل هو شهادة حية على القدرة الإنسانية على التعلم والتطور في أحلك الظروف، لافتا إلى أن غزة بصلابتها وصمود أهلها علمتنا أن الطب ليس مجرد مهنة بل رسالة إنسانية عميقة في زمن الحروب والصعاب، حيث نجد الأطباء والممرضين يعملون بتفان وإخلاص، مقدمين الرعاية الطبية في ظل ظروف استثنائية.

وبين الشواقفة، أن المؤتمر يسعى لتسليط الضوء على التجارب الطبية الملهمة التي جاءت من غزة، وتشارك المعارف والأبحاث التي تمخضت عن تلك الظروف الاستثنائية، لافتا أن هذا المؤتمر سيكون منصة قيمة لتبادل الأفكار والخبرات، وتعزيز روح التضامن والتعاون بين جميع المشاركين، مشيرا إلى الجهود الكبيرة التي يقوم بها الأردن ممثلا بجلالة الملك بتخفيف المعاناة على الأهل في قطاع غزه وتقديم المساعدات الطبية لهم والدور الكبير الذي يقوم به.

بدوره، قال رئيس اللجنة الفرعية للأطباء في المفرق الدكتور أمجد شديفات، إن المؤتمر الطبي الدولي الرابع اتسم بمشاركة دولية ومحلية واسعة، لافتا إلى أهمية عقد هذا المؤتمر في ظل الوضع الجيوسياسي الذي تعيشه المنطقة، حيث يسلط المؤتمر الضوء على كيفية التعامل مع مرضى الكوارث والحروب وتأهيل الكوادر الطبية للتعامل مع هذه الحالات في ظل تلك الظروف .

تواصل فعاليات مهرجان صيف الأردن في الطفيلة

❖الطفيلة

تواصلت على مرافق المجمع الرياضي بمنطقة صويميع في الطفيلة، فعاليات مهرجان صيف الأردن ٢٠٢٤، بحضور أبناء المحافظة وفاعليات رسمية وشعبية.

وقال مدير موقع مهرجان صيف الأردن أسامة الداودية، إن الفعاليات التي تستمر حتى شهر أيلول المقبل تتضمن أنشطة موجهة للأفراد والأسرة ضمن برنامج فقرات ثقافية وترفيهية وفنية مختلفة، إلى جانب إقامة معارض لتسويق المنتجات والحرف اليدوية والأكلات الشعبية، بالتعاون مع الجمعيات الخيرية والتعاونية، مشيرا إلى أن تنظيم هذا المهرجان جاء استمرارا لاحتفالات المملكة بالمناسبات الوطنية.

وتضمنت فعاليات الأسبوع الثالث، من مهرجان صيف الأردن في الطفيلة، افتتاح بازار للحرف اليدوية والمأكولات الشعبية، إضافة إلى عروض لعدد من الفرق الفنية للفلكلور والتراث الشعبي، ومسرحية للأطفال ، إلى جانب فقرات غنائية قدمها عدد من الفنانين المحليين ومجموعة من الفقرات الخاصة بالاطفال.

الاحتفال بعيد النبي إيليا في الموقع الأثري في عجلون

❖عجلون

ترأس سيادة المطران خريستوفوروس مطران الأردن للروم الأرثوذكس، رئيس مجلس رؤساء الكنائس في الأردن، القداس الإلهي بمناسبة عيد النبي إيليا، وذلك في الكنيسة البيزنطية الرومية في الموقع الأثري في تل مار إلياس بعجلون.

وقال سيادة المطران في عظته، "إنها بركة عظيمة أن نكون في هذا المكان المقدس، الذي كان يعج بالحياة الرهبانية في القرن الرابع والخامس الميلادي، ويعتبر جزءا من هوية بلادنا المقدسة».

وأضاف أن وجودنا اليوم في موطن النبي إيليا في الأردن، هذا النبي الذي أحب الإله الحقيقي قبل ٨٠٠ عام من ميلاد السيد المسيح عليه السلام، يرسل لنا رسائل ودروسا مع جميع أنبياء العهد القديم وشفيع الأردن القديس يوحنا المعمدان وقديسي العهد الجديد، كي نهتم بخلاص نفوسنا وحياتنا الروحية.

وشكر سيادته خلال القداس الذي حضرته القنصل اليوناني في عمان فاسيليكي، والسكرتير الأول للسفارة اليونانية وجمع كبير من المؤمنين من مختلف محافظات المملكة، وزارة السياحة والآثار وجميع مؤسسات الدولة القائمة على الاهتمام بهذا المكان الديني الأثري ولكل من ساهم في إنجاح هذا اليوم المبارك، وقد رفع سيادته الصلاة من أجل السلام في المنطقة والعالم أجمع، ومن أجل أن يحفظ الله جلالة الملك عبدالله الثاني والعائلة الهاشمية. كما قدم سيادة المطران خريستوفوروس الشكر لدولة اليونان ووزارة السياحة اليونانية الذين يعملون على ترميم هذا الموقع المقدس، بالتنسيق مع مطرانية الروم الأرثوذكسية ووزارة السياحة والآثار الأردنية.

اختتام دورات تدريبية حول دعم الحياة الأساسية في الجامعة الأردنية بالعقبة

❖العقبة

اختتمت أربع دورات تدريبية حول دعم الحياة الأساسية نظمتها دائرة الخدمات والأنشطة الطلابية/ شعبة الإرشاد والرعاية الصحية وعيادة الطلبة في كلية التمريض بالجامعة الأردنية فرع العقبة، بالتعاون مع المجلس التمريضي الأردني.

وبحسب بيان للمجلس، اليوم الجمعة، تضمنت الدورات، تدريبًا على أسس ومهارات إنقاذ ضحايا الاختناق، وعمل (CPR) الإنعاش القلبي الرئوي للبالغين والأطفال الرضع بطريقة استخدام جهاز (AED).

انطلاق فعاليات معسكر النشاط الرياضي والبدني في مركز شباب جرش

❖جرش

انطلقت، فعاليات معسكر "النشاط الرياضي والبدني" ضمن فعاليات معسكرات الحسين للعمل والبناء لعام ٢٠٢٤ الذي ينفذه مركز شباب سوف بمشاركة ٢٥ شابا من الفئة العمرية ١٥-١٧ سنة تحت شعار "اليوبيل الفضي، ٢٥ عاماً من العطاء والإنجاز".

وتضمنت الفعاليات جلسةً حوارية عن أهمية الرياضة في حياتنا، ومجموعة من النشاطات الرياضية والتطوعية المحفزة للبافعين، وألعابًا شعبية من الموروث الثقافي والاجتماعي، وأعمالًا تطوعية.

ويهدف المعسكر لدعم الشباب والاستثمار بطاقاتهم وأوقاتهم من خلال تسيير المحفزات على الإبداع والابتكار.

ضبط وإتلاف ٣٠٠ كغم حلويات غير صالحة للاستهلاك بالرصيفة

❖الرصيفة

ضبطت كوادر قسم الصحة في بلدية الرصيفة بالتعاون مع كوادر من مؤسسة الغذاء والدواء، ٣٠٠ كغم من الحلويات غير صالحة للاستهلاك في مشغل غير مرخص لإنتاج مثل هذه الأصناف الغذائية في منطقة (الاوتوستراد) بلواء الرصيفة، وقامت بإتلافها حسب الإجراءات المتبعة في مثل هذه الحالات.

وبين رئيس بلدية الرصيفة شادي الزيناتي، أنه تم إغلاق المشغل بالشمع الأحمر بعد أتلاف الكميات المضبوطة واتخاذ كافة الإجراءات القانونية اللازمة بحق القائمين عليه وتحويلهم للجهات المختصة، مشيرا إلى أن كوادر البلدية تعمل بشكل متواصل وعلى مدار الساعة بجولات تفتيشية دورية للتأكد من التزام القائمين على إنتاج المواد الغذائية على اختلاف أصنافها بقواعد السلامة العامة.

يوم طبي مجاني في مخيم الحصن غدا السبت

❖إربد

اقامت اللجنة المحلية لمركز التأهل المجتمعي لذوي الإعاقة في مخيم الحصن، السبت، يوما طبيا مجانيا، في محافظة إربد.

ويشتمل اليوم الطبي الذي يقام في مقر المركز من الساعة العاشرة صباحاً لغاية الثالثة عصراً، على اختصاصات العيون والباطني والغدد والأطفال والطب العام والأسنان، بالإضافة إلى تقديم استشارات صحية وفحوص طبية ومخبرية وصرف أدوية وعلاجات.

أمسية شعرية بالزرقاء ضمن فعاليات مهرجان جرش

❖الزرقاء

استضاف مركز الملك عبد الله الثاني الثقافي، في الزرقاء، الشعراء محمد سمحان وعلي السيد من الأردن والشاعر السعودي حسن الزهراني، في أمسية شعرية، ضمن فعاليات مهرجان جرش للثقافة والفنون- الدورة الثامنة والثلاثون ٢٠٢٤.

وقرأ الشعراء، خلال الأمسية التي حضرها مدير ثقافة الزرقاء محمد الزعبي والعديد من الكتاب والمهتمين، مجموعة من القصائد التي تحدثت عن غزة وقصائد وطنية وغزلية أخرى.

"لا تعتمد علينا".. تفاصيل مكالمة متوترة بين بايدن ونتنياهو

❖وكالات

قال مسؤولان أميركيان إن الرئيس الأميركي جو بايدن أجرى الخميس "مكالمة متوترة" مع رئيس الوزراء الإسرائيلي بنيامين نتنياهو، حذره خلالها من المزيد من التصعيد في صراع الشرق الأوسط.

وفي وقت سابق من الجمعة، أعلن البيت الأبيض أن بايدن أكد لنتنياهو خلال المكالمة "التزام الولايات المتحدة بأمن إسرائيل في مواجهة أي تهديدات من إيران».

لكن حسب المسؤولين اللذين تحدثا لموقع "أكسيوس" الإخباري، فإن الرئيس الأميركي غيّر لهجته مع نتنياهو وقال له في المكالمة: "إذا اتجهت للتصعيد مرة أخرى فلا ينبغي لك الاعتماد على الولايات المتحدة لإنقاذك».

وطالب بايدن بشكل خاص رئيس الوزراء الإسرائيلي بالتوقف عن تصعيد التوترات في المنطقة، والتحرك "فورا" نحو اتفاق بشأن الرهائن ووقف إطلاق النار في غزة.

وقال أحد المسؤولين الأميركيين إن بايدن اشتكى لنتنياهو من أنهما تحدثا الأسبوع الماضي في المكتب البيضاوي حول إتمام صفقة الرهائن، لكن نتنياهو بدلا من ذلك مضى قدما في الاغتيالات.

وحسب "أكسيوس"، يشعر بايدن وكبار مساعديه بالإحباط الشديد من تداعيات الاغتيالات الإسرائيلية في بيروت وطهران، التي وقعت بعد أقل من أسبوع من أول زيارة لنتنياهو إلى المكتب البيضاوي منذ ٤ سنوات.

ويشعر بايدن ومساعدوه أن نتنياهو "أبقى الرئيس الأميركي في الظلام" بشأن خططه لتنفيذ الاغتيالات، بعد أن ترك انطباعا الأسبوع الماضي أنه كان مركزا على طلب بايدن بالتركيز على التوصل إلى اتفاق بشأن غزة.

وفي خلال أقل من ٢٤ ساعة، اغتالت إسرائيل القائد العسكري البارز في حزب الله فؤاد شكر في بيروت، ثم قتل رئيس المكتب السياسي لحركة حماس إسماعيل هنية في طهران، بهجوم نسب إلى إسرائيل أيضا. وقال بايدن للصحفيين عن المكالمة: "عقدت اجتماعا مباشرا للغاية مع نتنياهو. مباشر للغاية. هناك أساس لوقف إطلاق النار ونتنياهو يجب أن يتحرك الآن"، واعتبر أن اغتيال هنية "لا يساعد على وقف القتال».

ويشارك بايدن شخصيا، حسب "أكسيوس"، في الجهود المبذولة للتوصل إلى اتفاق، ويرى أنه مهمة أساسية له في الأشهر الستة المتبقية له في منصبه رئيسا للولايات المتحدة، إذ أنه انسحب من سباق الرئاسة.

وأضاف مسؤول أميركي أن "بايدن حذر نتنياهو من أنه إذا صعد مرة أخرى، فلا ينبغي له الاعتماد على الولايات المتحدة لإنقاذه». ورفض البيت الأبيض التعليق على المعلومات التي نشرها موقع "أكسيوس».

لكن يبدو أن مكتب نتنياهو كان يلمح إلى التوتر في المكالمة مع بايدن، عندما قال في بيان: "أبلغ رئيس الوزراء الرئيس أنه يقدر الدعم الأميركي"، لكن "بصفته رئيس وزراء إسرائيل فإنه يتصرف فقط وفقا للاحتياجات الأمنية لدولة إسرائيل».

إعلان طرح عطاء شراء تواريخ فارغة
(...)
صادر عن بلدية الكرك الكبرى في المملكة الأردنية

تعلن بلدية الكرك الكبرى عن رغبتها في طرح عطاء شراء تواريخ فارغة لعدد من الشركات المرخصة بالمملكة ممن يحملون رخص مهن سارية المفعول من نقابة البلديات للحصول على نسخة العطاء وحسب الشروط التالية:

١- ثمن نسخة العطاء خمسة وعشرون دينار غير مسترد.
٢- تقديم كفالة دخول العطاء بمقدار ... دينار على شكل شيك مصدق أو كفالة بنكية.
٣- آخر موعد لشراء العروض يوم الخميس ... الساعة الهاشمية.
٤- آخر موعد لاستلام العروض يوم الاربعاء ... الساعة الهاشمية.
٥- يحق لصاحب العطاء الأقل سعر الإعفاء من الأسباب ودون أن يترتب على هذا الإعفاء أية مطالبات مالية أو قانونية.
٦- أجور الإعلان على من يرسو عليه العطاء مناصفة.

رئيس بلدية الكرك الكبرى
الدكتور المهندس نبيل أحمد الكوفحي

الشركة العامة الأردنية للصوامع والتموين
إعلان طرح عطاء شراء ياميس وكاب (١٤) إراكب
رقم (١٢/ع/٢٠٢٤)
تعلن الشركة العامة الأردنية للصوامع والتموين م.ع.م عن طرح عطاء شراء ياميس وكاب (١٤ إراكب) ويمكن الاستفسار عن هذا الإعلان بزيارة موقع الشركة الإلكتروني

إعلان صادر عن بلدية الزرقاء
يعلن الطبيب بيطري أحمد ... عن فقدان ... الزرقاء ... رقم ... الزرقاء ... الجهة الموجودة ... الزرقاء ... الجهة الموجودة ... الزرقاء ... الجهة الموجودة

أحمد سمير يعلن اعتزاله

أعلن أحمد سمير لاعب المنتخب الأردني السابق اعتزاله كرة القدم نهائيا.

وكان سمير لعب لمنتخبات الأردن ومثل أندية الجزيرة والرمثا والعروبة الإماراتي والوحدات الذي كان الموسم الماضي الأخير له مع الفريق وظفر فيه ببطولتي كأس الكؤوس وكأس الأردن.

وقال سمير عبر فيسبوك : "بعد سنوات طويلة من العطاء والتفاني في عالم كرة القدم، أود أن أعلن اليوم اعتزالي الرسمي من هذه الرياضة التي كانت جزءًا كبيرًا من حياتي».

وتابع: "كان هذا القرار صعبًا للغاية، لكنه جاء بعد تفكير عميق ومناقشات مستفيضة مع عائلتي وأحبائي».

وأضاف: "بدأت رحلتي مع كرة القدم منذ الصغر، عندما كنت ألعب في شوارع حينا، ومن ثم انضممت إلى فرق الناشئين وبدأت في شق طريقي نحو الاحتراف».

وبين: "لعبت لعدة أندية كان لها دور كبير في تطوري كلاعب، وقد تشرفت بارتداء قميص منتخب بلدي في العديد من المناسبات الدولية».

وأكمل: "خلال مسيرتي، واجهت الكثير من التحديات والصعوبات، لكن بفضفضل دعمكم وتشجيعكم استطعت التغلب عليها وتحقيق العديد من الإنجازات».

وأكد: "لن أنسى أبدًا لحظات الفرح والفخر التي عشتها معكم، سواء كانت في الفوز ببطولات أو تسجيل أهداف حاسمة».

وقال سمير: "أود أن أتوجه بالشكر الجزيل لكل من دعمني خلال هذه المسيرة، من مدربين وزملاء ومشجعين».

وزاد: "كما أود أن أعبر عن امتناني العميق لعائلتي التي كانت دائمًا السند والداعم الأساسي لي».

وواصل: "الآن، وبعد هذا المشوار الطويل، أشعر أن الوقت قد حان لأخذ خطوة إلى الوراء والتركيز على جوانب أخرى من حياتي».

وشدد: "سأظل دائمًا محبًا لهذه الرياضة وسأتابعها بشغف، لكن من المدرجات هذه المرة».

واسترسل: "أتمنى أن أكون قد قدمت شيئًا يسعدكم ويفخر به كل من تابع مسيرتي. شكرًا لكم جميعًا على كل شيء».

واختتم سمير: "سأظل دائمًا مدينًا لكم بهذا الحب والدعم مع خالص التحية والتقدير، اللهم انصر اخواننا في فلسطين وغزة».

البركة في الشباب

لكمة سعودية جديدة لعمالقة أوروبا

وضعت لجنة الاستقطابات بالدوري السعودي للمحترفين، حجز الزاوية لمشروع تحول نوعي فيما يخص تعاقدات الأندية مع اللاعبين الأجانب في الفترة المقبلة.

يأتي ذلك من خلال القرار الذي اتخذته اللجنة بأن تتيح للأندية التعاقد مع ١٠ لاعبين أجانب من بينهم لاعبين إثنين من مواليد ٢٠٠٣ فما فوق، بغرض تعزيز الاستثمار في المواهب.

القرار الذي صدر في نهاية العام الماضي ليتم تفعيله مع انتقالات صيف ٢٠٢٤ دفع الأندية السعودية للبحث عن مواهب أجنبية شابة، لاسيما بين الأندية الكبرى التي تسعى لتعزيز صفوفها بعناصر جديدة.

الأهلي يبادر

ولعل الأهلي السعودي كان المبادر بحسم صفقة شابة قبل صدور هذا القرار، بعدما تعاقد في صيف العام الماضي مع الإسباني جابري فيجا قادما من سيلتا فيجو الإسباني.

فيجا الذي أتم مؤخرا عامه ال٢٢ يعد من المواهب المبشرة على مستوى الكرة الإسبانية والعالمية، حيث أن لاعب الوسط الهجومي، قدم مستويات مميزة مع الأهلي لولا الإصابة التي عطلت انطلاقته.

الهلال والاتحاد على الطريق

وإذا كان الأهلي قد بادر باستقدام عناصر أجنبية شابة مثل فيجا، فإن توجه الأندية السعودية الأخرى بات يتركز بشكل كبير على جلب عناصر واعدة من بين صندوق كنوز أندية أوروبا، أملا في تعزيز صفوفها والاستفادة من تألق هؤلاء الصغار على المدى البعيد.

الهلال بدوره دخل في مفاوضات جادة مع البرازيلي فيكتور روكي مهاجم برشلونة الإسباني، حيث أن صاحب ال١٩ عاما كان هدفا تعاقديا مهما بالنسبة لإدارة الزعيم.

روكي قدم مستويات مميزة مع البارسا وقت حصوله على دقائق لعب بقميص النادي الكتالوني، ما دفع العين الخبيرة في الهلال لتراهن عليه بأن يكون قوة هجومية تضاف إلى الهجوم الأزرق ذو النكهة البرازيلية بوجود نيمار ومالكوم، بالإضافة للصربي ميتروفيتش.

وإذا كانت مفاوضات الهلال مع برشلونة بشأن روكي قد شهدت بعض التعثر، فإن مساعي الزعيم لم تتوقف في جلب صفقة شابة، حيث طرح اسم جون دوران اللاعب الكولومبي في صفوف أستون فيلا.

المهاجم صاحب ال٢٠ عاما، بات هدفا بديلا للهلال حال عدم التوصل لاتفاق بشان ضم روكي.

أما الاتحاد فقد وجد ضالته في الإسباني يان أوليفيراس الظهير الأيسر في صفوف روما الإيطالي وخريج مدرسة مواهب برشلونة "لاماسيا"، حيث يأمل العميد في حسم صفقة اللاعب صاحب ال٢٠ عاما.

مساعي الاتحاد لحسم صفقة أجنبية شابة لم تتوقف فقط عن صفقة أوليفيراس التي بحسب التقارير من الممكن أن تكلف خزينة العميد نحو ٤ ملايين يورو فقط

حلول اقتصادية

لا يقتصر الأمر على الاستفادة الفنية على المدى القريب والبعيد للأندية السعودية من جلب صفقات أجنبية شابة، بل أن الجانب المادي سيكون له دور مهم أيضا.

وفي ظل ما أقرته لجنة الاستقطابات في وقت سابق بأن الهلال والنصر استنفذا مخصصاتهما من الدعم خلال صيف العام الماضي، واقتصار دعم الصفقات على لاعبين دون ٢١ عاما فإن الأمر سيكون فرصة ذهبية لهذه الأندية من أجل تجاوز هذا المأزق المالي.

وإذا كانت بعض الصفقات للاعبين بأعمار من ٢٥-٣٥ عاما قد كلفت الأندية السعودية مبالغ كبيرة تخطت بعضها ٦٠ مليون يورو، فإن فكرة التعاقد مع لاعبين بأعمار أقل ربما تكون حلا اقتصاديا وفنيا مهما للأندية من أجل تحقيق التوازن المالي.

فرسان الرهان

ما نشرته صحيفة "ريليفو" الإسبانية في وقت سابق حول قائمة المواهب المطلوبة في الدوري السعودي، يعكس مدى الرغبة القوية لدى الأندية السعودية في الاستثمار بتلك المواهب واستقطاب لاعبين شباب.

فمن بين هؤلاء كان عدد من الواعدين بالدوري الإسباني مثل، بابلو باريوس "٢٠٠٣" لاعب أتلتيكو مدريد، وخافي جويرا (فالنسيا)، وفيرمين لوبيز (برشلونة)، وسامو أومورديون (أتلتيكو مدريد)، والروسي أرسين زخاريان (ريال سوسيداد)، وبيرسون موسكيرا (فالنسيا).

ويمثل أغلب هؤلاء منتخب إسبانيا الأولمبي المشارك حاليا في أولمبياد باريس، وقدم معظمهم مستويات مميزة.

ضربة جديدة لأوروبا

اهتمام الأندية السعودية بمواهب شابة أوروبيا، يأتي ليكون بمثابة ضربة جديدة لأندية القارة العجوز.

حيث أن أندية الدوري السعودي لم تكتف فقط بكسب صراعات من نظيرتها الأوروبية على حسم صفقات مهمة، وضم لاعبين كبار، بل أنها أيضا استطاعت أن تنافس بقوة على صفقات اللاعبين الشباب، سعيا لجذب المزيد خلال الفترة القادمة.

ولعل الصورة الذهنية للدوري السعودي وما قدمه بعض النجوم في بطولة أوروبا ٢٠٢٤ رفقة منتخبات بلادهم قد منح انطباعا أفضل وأقوى عن الكرة في المملكة، ما يجعل فكرة انتقال لاعب شاب من أوروبا إلى الخليج ليست مستهجنة أو محل انتقاد.

صفقة سورية تعزز صفوف الصريح

أعلن نادي الصريح الأردني تعاقده مع المحترف السوري علي زكريا، بهدف تعزيز صفوفه للمرحلة المقبلة، وتحديدا انطلاق مشواره ضمن بطولة دوري المحترفين لكرة القدم.

ويبدأ الصريح مشواره في بطولة الدوري يوم الجمعة المقبل عندما يحل ضيفا على الوحدات عند الساعة ٨٫٤٥ مساء على ستاد عمان.

ولعب زكريا سابقا ضمن صفوف نادي تشرين السوري، ويعتبر ثاني المحترفين الذين تعاقد معهم الصريح بعد الفلسطيني سامح مراعبة.

وينتظر الصريح خلال الأيام المقبلة وصول محترف برازيلي آخر لضمه.

وأنهى الصريح قبل يومين معسكرا داخليا أقامه في مدينة العقبة، ركز فيه على رفع الحالة البدنية للاعبين والعمل على بعض النقاط الفنية والتكتيكية.

وسبق للصريح أن أبرم عدة صفقات مهمة يتقدمها المهاجم محمد العكش وعامر علي ومحمود البشتاوي ويوسف الرواشدة وياسر الرواشدة، فيما استعار أحمد سفاح عبيدات ومحمود خروبة من الحسين إربد.

فليك يمنح فرصة البقاء إلى طريد تشافي

ذكر تقرير صحفي إسباني، أن هانز فليك المدير الفني لبرشلونة، قرر منح الفرصة إلى طريد المدرب السابق تشافي هيرنانديز.

وبحسب صحيفة "موندو ديبورتيفو"، فإن فليك يقدر المدافع الفرنسي كليمنت لينجليت، وينوي منحه فرصة للبقاء مع الفريق.

وكان تشافي يعارض بشكل كبير، عودة لينجليت إلى صفوف برشلونة من جديد، وأوصى بضرورة التخلص منه لأنه خارج حساباته.

وأضافت الصحيفة "بعد عامين من الإعارة إلى توتنهام وأستون فيلا، ومحاولات بشأن نقله إلى السعودية، فإن لينجليت قد يصبح أحد مدافعي برشلونة في الموسم الجديد».

وقدم المدافع الفرنسي، أداء جيدًا في بداية الموسم التحضيري للبارسا ضد مانشستر سيتي.

وتم ربط لينجليت بالرحيل إلى أتلتيكو مدريد، الذي يريد تعويض رحيل هيرموسو، لكن العائق الأكبر هو راتب اللاعب المرتفع.

كما أشارت تقارير إلى وجود اهتمام من جانب ريال سوسيداد، لكن الأمور لم ترتق إلى المفاوضات الرسمية حتى الآن.

مدرب حاملة ذهبية السلاح الأمريكية: تعرضت لظلم شديد في مصر!

دعا المدرب المصري أمجد عبد الحليم الذي قاد اللاعبة الأمريكية لي كييفر، للتتويج بالميدالية الذهبية في سلاح الشيش لمرتين متتاليتين في الأولمبياد، القائمين على الرياضة في مصر والعالم العربي أن يمنحوا الفرصة كاملة لأبناء الوطن من أجل الإبداع بدلا من أن يضطروا للهجرة وتستفاد منهم دول أخرى.

ونجح عبد الحليم في قيادة الأمريكية لي كييفر للفوز بالميدالية الذهبية ضمن منافسات الفردي في أولمبياد طوكيو ٢٠٢٠ ثم أولمبياد باريس ٢٠٢٤.

ويرى عبد الحليم أنه تعرض لظلم شديد في بلده مصر، مشيرا إلى أنه كان يستحق قدرا أكبر من التقدير في بلده، لكنه عوضا عن ذلك تمت إقالته من تدريب المنتخب الوطني ثلاث مرات دون أي سبب رغم النتائج المتميزة التي حققها خلال فترة عمله.

وأكد عبد الحليم في مقابلة مع وكالة الأنباء الألمانية (د.ب.أ) أنه تعرض للظلم منذ بداية رحلته بعدما تم استبعاده من المشاركة كلاعب مع فريق المبارزة المصري في أولمبياد سول ١٩٨٨ بسبب ضعف الموارد المالية للاتحاد "حيث سافر لاعبان فقط من أصل أربعة لاعبين، ولم أكن من بينهما، لكن إحقاقا للحق كان هذان اللاعبان هما الأفضل بالفريق».

وأضاف "بعد استبعادي من المشاركة في الأولمبياد رأيت أنه من الأفضل بالنسبة لي أن اعتزل».

وتابع "عملت كمدرب منذ عام ١٩٨٦ بجانب ممارستي اللعبة، عقب تخرجي مباشرة من الجامعة من خلال نادي السلاح المصري، لكني تفرغت لمجال التدريب بعد الاعتزال، حيث عملت في نادي الجزيرة وحققت معه نتائج جيدة».

وأشار "توليت تدريب المنتخب الوطني عام ١٩٩٠ ، وبصراحة حظيت بمساندة الاتحاد المصري للسلاح، حيث أنفق الكثير من المال من أجل حصولي على دورات تدريبية في فرنسا وألمانيا والمجر، لكن للأسف مع توالي مجالس إدارات الاتحادات يتم اعتبار الأشخاص الموجودين وعلى رأسهم المدربين محسوبين على مجلس الإدارة السابق ويتم التضحية بهم».

وأوضح "تمت إقالتي من تدريب منتخب مصر عام ١٩٩٤ ، حيث اتصل بي سكرتير عام الاتحاد وأمين الصندوق هاتفيا وأبلغاني بعدم الذهاب إلى التدريب لأنه تمت إقالتي، ورغم أنني مرتبط بعقد مع الاتحاد لم ألجأ إلى القضاء».

واستطرد قائلا "توليت تدريب أندية الجزيرة والشمس وحققت نتائج جيدة... عدت لتدريب منتخب مصر تقريبا في عام ٢٠٠٠ ثم تمت إقالتي بعد فترة وجيزة دون أسباب... وعدت مرة ثالثة عام ٢٠٠٢ لتدريب منتخب مصر لكن تمت إقالتي مرة أخرى».

وتابع "لم أشعر بالتقدير مطلقا في مصر، ولن أنسى مطلقا ما حدث معي في اليوم الذي حصدنا فيه المركز الثالث ببطولة العالم، حيث تحدث مسؤولو الاتحاد في وجودي عن أن الوقت قد حان للاستعانة بمدرب أجنبي وبالفعل لم يتأخر قرار إقالتي كثيرا».

وأكد المدرب المصري "اكتشفت حينها أنه لابد لي من الرحيل ومغادرة البلاد والبحث عن مكان آخر يقدر الكفاءات الرياضية وبالفعل هاجرت إلى الولايات المتحدة في العام التالي».

وأضاف "ذهابي إلى أمريكا كان سهلا لأنني كونت أسما جيدا في عالم السلاح بعد عملي مع منتخب مصر وعملت في البداية في نادي في تكساس قبل تأسيس نادي خاص في ولاية كنتاكي. أمريكا بلد رأسمالي وبه حرية أكبر وهناك سهولة ويسر في إنشاء الأندية».

وأشار "بدأت مشروعي في أمريكا برأس مال ١٠٠ دولار بالإضافة إلى حوالي ١٥٠ دولار رسوم الاشتراك في الاتحاد.. في البداية كان هناك خمسة لاعبين من بينهم لي التي كانت تبلغ من العمر تسعة أعوام، كما أشرفت على تدريب نجلي حازم الذي اضطر لاعتزال اللعب في صفوف منتخب مصر عقب إصابته بقطع في الرباط الصليبي للركبة قبل أولمبياد ريو دي جانيرو».

وتابع "منذ اليوم الاول شعرت بأن (لي) ستحقق نجاحا باهرا لأنها تحب اللعبة وعائلتها تدعمها بكل قوة على المستويين المادي والمعنوي وقلت لوالديها منذ اليوم الأول أنها مميزة وستحقق نجاحات مذهلة، لكن والدها قال لي بعد ذهبية باريس أنه لم يصدقني في البداية».

وقال عبد الحليم "تم تكريمنا في البيت الأمريكي في باريس وأهدوا كييفر ميدالية قالوا لها امنحيها لأكثر شخص شعرت بأنه وقف إلى جوارك وقد اعطتني إياها».

وواصل المدرب المصري حديثه قائلا "لدي عشرة لاعبين دوليين في فريقي من بينهم لاعبين في منتخبي البرازيل وسنغافورة ولدي لاعبة من سنغافورة تشارك حاليا في الأولمبياد لكني نصحتها بالاتجاه للعمل مع مدرب أخر قبل شهر من الأولمبياد لأنني كنت مشغولا مع لي».

وأضاف "المبارزة تحظى بشعبية كبيرة في أمريكا وكان هناك بطولة الشهر الماضي شارك فيها سبعة آلاف لاعب».

وشدد عبد الحليم على ضرورة حدوث وقفة مع النفس بين المسؤولين عن الرياضة في مصر، موضحا "منذ أشهر قليلة هناك خمسة مدربين مصريين من أصحاب الكفاءة انتقلوا للعمل في أمريكا من بينهم شريف البكري وهو أفضل مدرب لسلاح السابر في مصر، وكان يتولى تدريب المنتخب الوطني».

وأشار "عدد المدربين المصريين في أمريكا أكثر من عدد المدربين المصريين في مصر، وهو أمر يثير الكثير من علامات الاستفهام. المدربون المصريون هم من بدأوا رياضة السلاح في أمريكا».

وأكد "نجوم المنتخب المصري في منافسات السلاح لا يعيشون في مصر بل يتدربون ويلعبون في أمريكا وعلى رأسهم زياد السيسي المتواجد هناك منذ عشر سنوات ، ومحمد عامر ومحمد السيد ومحمد حمزة وعبد الرحمن طلبة».

وفي تعليقه على مستوى لاعبي منتخب مصر قال عبد الحليم "زياد السيسي أبرز لاعب في مصر لكن التوفيق غاب عنه في الأولمبياد وهو يستحق الميدالية الذهبية بكل تأكيد، كما يبرز في صفوف الفريق المصري محمد ماهر حمزة وعبد الرحمن طلبة وسارة حسني ومحمد السيد صاحب الميدالية البرونزية الوحيدة لمصر في باريس».

ويرى عبد الحليم أن الأجواء غير مناسبة لإبداع المدرب المصري والعربي، إذ يكون هناك حالة من التشكيك في إمكانات أبناء الوطن، وتفضيل الاستعانة بالمدربين الأجانب الذين يكون المال هو المحرك الأول لأغلبهم.

وكشف عبد الحليم أنه عرض عليه أكثر من مرة أن يعود لتدريب لمنتخب مصر لكنه رفض نظرا لانشغاله بالعمل في ناديه الخاص في أمريكا، والذي يدر عليه عائدا جيدا.

وانتقد عبد الحليم قرار الاتحاد المصري للسلاح ، الاستعانة بالمدرب الفرنسي فنسنت إنسنت في منتخب مصر لسلاح السابر، رغم أنه يتولى تدريب لاعبي المنتخب الفرنسي.

وخرج منتخب مصر من دور الثمانية لمنافسات الفرق لسلاح السابر في أولمبياد باريس، بالخسارة على يد فرنسا، ويرى عبد الحليم أن هناك تعارض بين عمل إنسنت في منتخبي مصر وفرنسا في نفس الوقت، خاصة وأنه كان من المعروف من البداية أن هناك مواجهة ستجمع بين البلدين في الأولمبياد.

وأثنى عبد الحليم على تنظيم فرنسا لأولمبياد باريس ٢٠٢٤ ويرى أنها أفضل من دورات لندن ٢٠١٢ وريو دي جانيرو ٢٠١٦ وطوكيو ٢٠٢٠، لكن الأمر الذي يزعجه في باريس هو عدم وجود مكيفات هواء في غرف الرياضيين داخل القرية الأولمبية، وكذلك بعد المسافات بين أماكن إقامة المنافسات.

الأمم
رئيس التحرير : عبداللطيف القرشي
هاتف : ٥١٥٤٠٠١ فاكس : ٥١٦٦٠٦٥
العنوان : عمان / شارع الملكه رانية (الصحافه سابقا)
رقم الإيداع لدى دائرة المكتبة الوطنية
(د/٢٠٢١/٦٥٣٨)

"حالة مرضية" تسبب تضاعف الوفيات حول العالم!

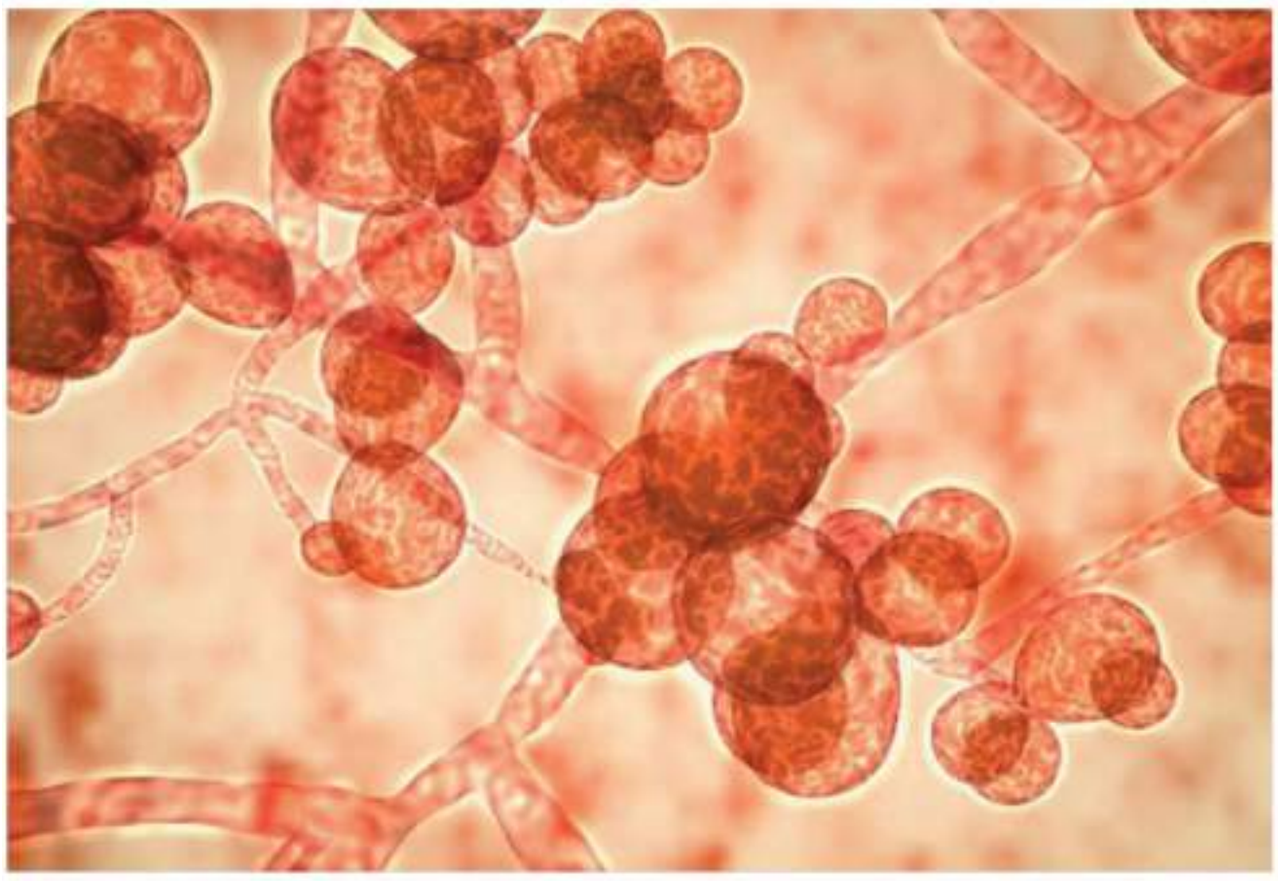

كشفت أحدث التقديرات العلمية الجدلية أن حوالي ٣,٨ مليون شخص يموتون حول العالم بسبب الالتهابات الفطرية سنويا.

ولوضع هذا في الاعتبار، فهو يمثل حوالي ٦,٨٪ من إجمالي الوفيات العالمية. ومن المحتمل أن تكون أمراض القلب التاجية مسؤولة عن ١٦٪ من إجمالي الوفيات في العالم، تليها السكتة الدماغية بنسبة ١١٪.

ويشكل مرض الرئة المرتبط بالدخان (COPD) ٦٪ من إجمالي الوفيات، حيث تكون العدوى الفطرية مسؤولة عن حوالي ثلث هذه الوفيات البالغ عددها ٣٢٢٨٠٠٠.

وللوصول إلى هذه التقديرات المنشورة في مجلة لانسيت للأمراض المعدية، أصدر الخبراء حكما بشأن نسبة الحالات الفطرية التي تم تشخيصها وعلاجها بالفعل، وتلك التي لم يتم تشخيصها. وفي حين تحسن تشخيص الأمراض الفطرية بشكل كبير في السنوات العشر إلى الخمس عشرة الماضية، فإن الوصول إلى هذه الاختبارات واستخدامها الفعلي محدود، وليس فقط في البلدان المنخفضة الدخل.

على سبيل المثال، تتمتع جنوب إفريقيا بخدمة تشخيصية تحسد عليها لالتهاب السحايا الفطري والعدوى الفطرية في مجرى الدم (المبيضات)، ولكن لا يوجد لديها تشخيص للعدوى الناجمة عن فطر شائع آخر، وهو فطر Aspergillus. وتساهم هذه الفجوات بشكل كبير في الوفيات غير الضرورية.

وتضم أهم الفطريات القاتلة Aspergillus fumigatus وAspergillus flavus، والتي تسبب التهابات الرئة.

ويموت الكثير من الأشخاص لأن طبيبهم لم يدرك إصابتهم بمرض فطري، أو لأنهم اكتشفوا ذلك بعد فوات الأوان. ولكن العديد من الوفيات ترجع إلى بطء الاختبارات التشخيصية أو غيابها ونقص الأدوية المضادة للفطريات الفعالة.

ولسوء الحظ، كما هو الحال مع مقاومة المضادات الحيوية، فإن مقاومة مضادات الفطريات تمثل مشكلة متنامية أيضا. ويؤدي رش المحاصيل بأنواع معينة من مبيدات الفطريات إلى زيادة كبيرة في معدلات المقاومة لمجموعة من الأدوية المضادة للفطريات، المعروفة باسم الأزولات.

تعد عدوى المبيضات (Candida) أحد أسباب الالتهاب وتوجد في مجرى الدم، وترتبط أيضا بمرض السكري أو الفشل الكلوي – أو كليهما – ويمكن أن تستمر أيضا بعد إجراء عملية جراحية كبرى أو صدمة.

ومع إصابة أكثر من ١,٥ مليون شخص على مستوى العالم بعدوى المبيضات التي تهدد حياتهم، وما يقرب من مليون حالة وفاة سنويا، فإننا بحاجة ماسة إلى اختبارات تشخيصية أفضل.

وتعزى حوالي ٥٠٪ من زهاء ٦٠٠٠٠٠ حالة وفاة بسبب الإيدز إلى الالتهابات الفطرية.

وسجل العالم أول تفشي واسع النطاق للفطار المخاطي في العالم بعد "كوفيد" في الهند، فيما يسمى بالفطريات السوداء، التي تملع إمداد الأنسجة بالدم ما يسبب الأنسجة الميتة، ومن هنا الاسم الشائع "الفطر الأسود".

وهناك أيضا ارتباط قوي بين الحساسية الفطرية والربو الحاد أو الذي لا يمكن السيطرة عليه بشكل جيد.

وعلى الرغم من كل الجهود المبذولة للسيطرة على الربو، فإن ما يقدر بنحو ٤٦١٠٠٠ شخص يموتون بسببه كل عام في جميع أنحاء العالم.

التقرير من إعداد ديفيد دبليو دينيغ، الباحث الرئيسي في مجموعة مانشستر للعدوى الفطرية، جامعة مانشستر.

اكتشاف ارتباط بين صحة القلب والأوعية الدموية والعقم عند النساء

قد يكون تاريخ العقم عند النساء بمثابة علامة على الأمراض القلبية الوعائية (CVH) في وقت لاحق من الحياة، وفقا لدراسة حديثة.

وتعرف الأمراض القلبية الوعائية بأنها مجموعة اضطرابات تصيب القلب والأوعية الدموية وتشمل مرض القلب التاجي، ومرض الأوعية الدماغية، وداء القلب الروماتيزمي واعتلالات أخرى.

وفي دراسة حديثة نشرتها مجلة JAMA Network Open، اكتشف الباحثون وجود علاقة مهمة بين تاريخ العقم وانخفاض صحة القلب والأوعية الدموية (CVH) في منتصف العمر.

واستخدمت الدراسة بيانات من مجموعة الحمل في مشروع Project Viva pregnancy cohort، والتي شملت النساء في الأسبوع ٢٢ من الحمل في منطقة بوسطن بين عامي ١٩٩٩ و٢٠٠٢.

وتم تصنيف العقم على أنه محاولات فاشلة للحمل لمدة ١٢ شهرا أو أكثر، أو ٦ أشهر إذا كان العمر ٣٥ عاما أو أكثر.

كما تم تقييم الأمراض القلبية الوعائية باستخدام مجالات الحياة الأساسية ٨ (LE8). تشمل هذه المجالات العوامل السلوكية مثل النظام الغذائي والنشاط البدني وحالة التدخين وصحة النوم، إلى جانب العوامل الطبية الحيوية مثل الوزن وضغط الدم ونسبة الدهون في الدم ونسبة السكر في الدم.

وتراوحت درجات مجالات الحياة الأساسية ٨ من ٠ إلى ١٠٠، وتشير الدرجات الأعلى إلى صحة قلبية أفضل.

وشملت الدراسة ٤٦٨ مشاركة، أبلغت ٣٤,٢٪ منهن عن تاريخ من العقم. وأظهر أولئك درجات أقل في مجالات الحياة الأساسية ٨، وذلك في المجالات العامة والطبية الحيوية والعلامات الحيوية للدم مقارنة بأولئك اللاتي لا يعانين من العقم.

وتشير نتائج الدراسة إلى أن تاريخ العقم يمكن أن يكون عنصرا حاسما يجب على الأطباء أخذه في الاعتبار عند تقييم مخاطر الإصابة بأمراض القلب والأوعية الدموية لدى النساء. وهذا الارتباط مؤثر بشكل خاص بالنظر إلى أن ارتفاع مستويات السكر في الدم، وهو مقياس لصحة القلب والأوعية الدموية، لوحظ لدى النساء اللاتي يعانين من التوتر أثناء مرحلة ما قبل الحمل، وخاصة بين النساء اللاتي يستخدمن التلقيح داخل الرحم للحمل والنساء ذوات الوضع الاجتماعي والاقتصادي الأعلى.

وتحمل هذه النتائج أهمية كبيرة حيث سلطت الأبحاث السابقة الضوء على أن النساء اللاتي لديهن تاريخ من الإصابة بسكري الحمل أثناء الحمل معرضات لخطر متزايد للإصابة بمرض السكري من النوع الثاني ومشاكل القلب والأوعية الدموية في وقت لاحق من الحياة.

الخبراء يكتشفون سببا جديدا للتجاعيد

يعد التعرض للأشعة فوق البنفسجية والشيخوخة من العوامل المعروفة التي يمكن أن تجعل الجلد يفقد مرونته ومظهره الشبابي، لكن الباحثين يعتقدون الآن أن البكتيريا يمكن أن يكون لها دور أيضا، حيث وجد أن النساء ذوات التجاعيد لديهن أنواع أكثر من البكتيريا على وجوههن.

قام الباحثون في مركز ابتكارات الميكروبيوم بجامعة كاليفورنيا سان دييغو ومؤسسة لوريال للأبحاث والابتكار بتحليل ١٣ دراسة حول حالة الجلد لـ ٦٥٠ سيدة تتراوح أعمارهن بين ١٨ و٧٠ عاما.

وقال الباحثون إنهم وجدوا من لديهن الكثير من الأنواع المختلفة من البكتيريا على بشرتهن لديهن عدد أكبر من التجاعيد، والتي ينظر إليها عموما على أنها إحدى العلامات الرئيسية لشيخوخة الجلد.

ولكن وجود ميكروبيوم أكثر تنوعا كان له تأثير إيجابي، حيث كانت النساء أيضا أقل عرضة للمعاناة من فقدان الماء من تحت الجلد، الذي يجعله يبدو مترهلا.

يقول المؤلفون إنه من السابق لأوانه القول ما إذا كانت هناك طريقة لوقف ظهور التجاعيد أو الحفاظ على شباب البشرة حتى الآن بناءً على أبحاثهم.

لكن الدراسة ستقدم للباحثين توجيهات لفهم كيفية تأثير البكتيريا والميكروبات الأخرى على بشرتنا بشكل أفضل.

وقد وجدت الأبحاث السابقة أن النساء الشابات الأصحاء لديهن بكتيريا أقل تنوعا على وجوههن مقارنة بالنساء الأكبر سنا.

أمل جديد لمرضى سرطان الجلد اختبار دم يتيح محاصرة المرض

. يعمل العلماء على تطوير اختبار دم جديد لمساعدة الأطباء على التوصل إلى أفضل علاج لمرضى سرطان الجلد.

الاختبار، المعروف باسم الخزعة السائلة، هو حاليا في المرحلة التجريبية، ومن المأمول أن يتم استخدامه في المستقبل لمساعدة الأطباء على اتخاذ قراراتهم حول موعد بدء وإيقاف العلاجات المختلفة للمرضى الذين يعانون من سرطان الجلد.

والطريقة المعتادة للتحقق من مدى فعالية علاجات السرطان هي من خلال التصوير المقطعي، الذي يوفر صورا مفصلة لداخل الجسم. ويتوجب على مرضى سرطان الجلد الحصول على هذه الصور كل بضعة أشهر.

وتساعد هذه الصور الأطباء على اكتشاف ما إذا كان الورم قد تقلص أو نما أو إذا كان السرطان قد انتشر إلى أجزاء أخرى من الجسم.

أما اختبار الدم الجديد، فيبحث عن أجزاء من الحمض النووي للسرطان، حيث تعني المستويات المنخفضة أن المرض يتقلص وأن العلاج فعال، بينما يظهر المستوى الأعلى أن العلاج لا يعمل.

ويمكن تقديم النتائج في فترة قصيرة، مما يعني أن الاختبار يمكنه تتبع التغييرات في كيفية عمل العلاج في الوقت الفعلي، كما يقول الأطباء.

وبما أنه مجرد فحص دم، فمن الممكن إجراؤه بانتظام، حسبما ذكرت صحيفة "ديلي ميل" البريطانية في تقرير لها.

ويركز الاختبار على قياس مدى فعالية أدوية العلاج المناعي للورم الميلانيني "نيفولومياب" و"إيبيليموماب" والتي تساعد جهاز المناعة على البحث عن السرطان وتدميره.

كذلك فبمقدور الاختبار أيضا إعطاء مؤشر دقيق للأطباء إذا كان المرضى يستجيبون لـ"دابرافينيب" و"ترامتينيب"، وهي علاجات مستهدفة تتداخل مع طريقة نمو بعض أنواع السرطان وبقائها على قيد الحياة.

وتعتبر هذه العلاجات فعالة للغاية، لكنها لا تعمل بشكل جيد مع الجميع، ويمكن أن تتوقف عن العمل فجأة، دون سابق إنذار.

وبهذا سيكون توفر اختبار يمكن إجراءه باستمرار، مفيدا من حيث تمكين الأطباء من ملاحظة أي تغييرات وتبديل العلاج دون تأخير، مما يمنح المرضى فرصة أفضل في النجاة من السرطان.

وقال البروفيسور بول لوريغان، استشاري الأورام في مؤسسة "كريستي فاونديشن ترست" والذي أشرف على دراسة حديثة حول الاختبار، "كنا نستخدم اختبار الدم هذا في الوقت الحقيقي لتحديد أفضل استراتيجية علاج للمرضى ومتى يتحولون لعلاج آخر. آمل في المستقبل أن يتم استخدام تحليل القطع الصغيرة من الحمض النووي القادمة من السرطان الموجود في مجرى دم المريض لإخبارنا متى يستجيب المريض للعلاج، ومتى يكون الوقت الأمثل للتغيير إلى علاج آخر".

هل يؤثر ضعف الصحة العقلية على الوزن؟

وجدت دراسة جديدة من جامعة كامبريدج ارتباطا بين ازدياد أعراض الاكتئاب وزيادة لاحقة في وزن الجسم عند قياسها بعد شهر واحد.

وتوصلت الدراسة التي نشرتها مجلة PLOS ONE، إلى أن الزيادة شوهدت فقط بين الأشخاص الذين يعانون من زيادة الوزن أو السمنة، لكنها لم تجد أي صلة بين وجود أعراض أكبر للاكتئاب وارتفاع وزن الجسم بشكل عام.

واقترحت الأبحاث وجود صلة بين الوزن والصحة العقلية، حيث من المحتمل أن يؤثر كل منهما على الآخر، ولكن العلاقة معقدة وتظل غير مفهومة بشكل جيد، خاصة في ما يتعلق بكيفية تأثير التغيرات في الصحة العقلية للفرد على وزن جسمه بمرور الوقت.

وللمساعدة في الإجابة على هذا السؤال، قام الباحثون في وحدة علم الأوبئة بمجلس البحوث الطبية (MRC) بجامعة كامبريدج بفحص بيانات من أكثر من ٢٠٠٠ شخص بالغ يعيشون في كامبريدجشير بالمملكة المتحدة، والذين تم تجنيدهم في دراسة فينلاند لـ"كوفيد-١٩".

وأكمل المشاركون استبيانات رقمية حول الصحة العقلية ووزن الجسم كل شهر لمدة تصل إلى تسعة أشهر خلال جائحة "كوفيد-١٩" (غشت ٢٠٢٠ – أبريل ٢٠٢١) باستخدام تطبيق جوال طورته شركة Huma Therapeutics Limited.

وقامت الأسئلة بتقييم أعراض الاكتئاب والقلق والتوتر لدى الفرد. وتشير الدرجات الأعلى إلى خطورة أكبر، حيث أن الحد الأقصى للدرجات الممكنة هو ٢٤ للاكتئاب، و٢١ للقلق، و٤٠ للتوتر. ثم استخدم الفريق النمذجة الاحصائية لاستكشاف ما إذا كان ضعف الصحة العقلية عن المعتاد مرتبطا بالتغيرات في وزن الجسم بعد شهر واحد.

ووجد الباحثون أنه مقابل كل زيادة في النتيجة المعتادة للفرد في ما يتعلق بأعراض الاكتئاب، فإن وزنه اللاحق بعد شهر واحد يزداد بمقدار ٤٥غ.

وقد يبدو هذا صغيرا ولكنه يعني، على سبيل المثال، أنه بالنسبة للفرد الذي ارتفعت درجة أعراض الاكتئاب لديه من خمسة إلى ١٠ (أي ما يعادل زيادة من أعراض الاكتئاب "الخفيفة" إلى "المعتدلة") فإنه يرتبط بزيادة في الوزن بمعدل ٢٢٥غ.

وقد لوحظ هذا التأثير فقط في الأفراد الذين يعانون من زيادة الوزن (يعرف بمؤشر كتلة الجسم ٢٥-٢٩,٩ كغ / متر مربع) أو الذين يعانون من السمنة (مؤشر كتلة الجسم أكثر من ٣٠ كغ / متر مربع).

وكان لدى الذين يعانون من زيادة الوزن في المتوسط زيادة قدرها ٥٢غ لكل نقطة زيادة عن درجة أعراض الاكتئاب المعتادة لديهم. وبالنسبة لأولئك الذين يعانون من السمنة، كانت زيادة الوزن المماثلة ٧١غ. ولم يظهر التأثير لدى الأفراد أصحاب الوزن الصحي.

وأوضحت المؤلفة الأولى للدراسة، الدكتورة جوليا مولر من وحدة علم الأوبئة في مركز البحوث الطبية، "بشكل عام، يشير هذا إلى أن الأفراد الذين يعانون من زيادة الوزن أو السمنة هم أكثر عرضة لزيادة الوزن استجابة للشعور بالاكتئاب. وعلى الرغم من أن زيادة الوزن كانت صغيرة نسبيا، إلا أنه حتى التغيرات الصغيرة في الوزن تحدث على مدى فترات قصيرة من الزمن يمكن أن يؤدي إلى تغيرات أكبر في الوزن على المدى الطويل، وخاصة بين أولئك الذين يعانون من زيادة الوزن والسمنة. والأشخاص الذين يعانون من ارتفاع مؤشر كتلة الجسم معرضون بالفعل لخطر أكبر من الحالات الصحية الأخرى، لذلك قد يؤدي ذلك إلى مزيد من التدهور في صحتهم".

خبير يوضح جوهر المتلازمة X

تعتبر المتلازمة X في الطب بأنها مزيج عدد من الأعراض التي تشكل مجتمعة خطرا مميتا للشخص المصاب.

ويقول الدكتور غريغوري فيكولوف، أخصائي الأمراض المعدية، مدير مركز المعلومات العلمية للوقاية من الأمراض الفيروسية وعلاجها في حديث لصحيفة "إزفيستيا"، "المتلازمة الأيضية X هي ثالوث مميت يجمع بين السمنة وارتفاع ضغط الدم وضعف التمثيل الغذائي للكربوهيدرات وارتفاع مستويات الغلوكوز أو وجود داء السكري بالفعل. ويزداد تواتر هذه المتلازمة في جميع أنحاء العالم بين جميع الفئات السكانية، حتى بين الأطفال".

ويؤكد الخبير أن المتلازمة X ليست مرضا معديا، ويشارك في علاجها أطباء القلب وأطباء الغدد الصماء. وتشير التوقعات إلى أن انتشار المتلازمة في العالم سيزداد.

وبالإضافة إلى مفهوم "المتلازمة X"، هناك في الطب "المرض X"، الذي هو مرض افتراضي يمكن أن يسبب وباء أو جائحة.

وقد أصبح معلوما في ١٤ يناير الجاري أن المشاركين في المنتدى الاقتصادي العالمي ٢٠٢٤ الذي سينعقد في دافوس خلال أيام ١٥ إلى ١٩ يناير ٢٠٢٤ سيناقشون "المرض X"، الذي يتوقع أن يكون معدل الوفيات التي يسببها أعلى بـ ٢٠ مرة من جائحة "كوفيد-١٩". وسوف يحضر رئيس منظمة الصحة العالمية وخبراء صحيون آخرون يوم ١٧ يناير اجتماع اللجنة الخاصة المشكلة لهذا الغرض.

ويذكر أن هيئة حماية حقوق المستهلك في روسيا، أعلنت أن التصريحات بشأن "المرض X" قد تكون لها دوافع اقتصادية وليس علمية، مع العلم أن العلماء لم يدرسوا بما فيه الكفاية مسبب المرض إلى الآن.

2024-08-01 - 2024-07-28

شركة	الرمز الحرفى	السوق	سعر اغلاق الاسبوع السابق	اعلى سعر	ادنى سعر	سعر الاغلاق	التغير عن سعر الإغلاق السابق	معدل السعر	حجم التداول دينار	عدد الاسهم	عدد العقود	حركة دوران السهم	عدد ايام التداول
قطاع المالى									9372394	6785349	5404	المؤشر : ٢٦١٨.٠٠	التغير : -٠.٣٧%
البنوك									5673184	2053556	1855	المؤشر : ٣٩٨٣.٥٥	التغير : -٠.٣٠%
البنك العربى	ARBK	1	4.25	4.28	4.24	4.26	0.01	4.26	2893764	679176	679	0.11	5
بنك الاسكان	THBK	1	3.4	3.41	3.38	3.4	0	3.39	71749	21140	53	0.01	5
بنك المال	CAPL	1	1.91	1.94	1.88	1.93	0.02	1.91	578674	302972	229	0.12	5
البنك الاهلى	AHLI	1	1.03	1.04	1.02	1.03	0	1.03	195932	190593	87	0.1	5
بنك القاهرة عمان	CABK	1	1.2	1.22	1.15	1.17	-0.03	1.2	315185	263602	123	0.13	5
بنك الاردن	BOJX	1	2.17	2.17	2.15	2.16	-0.01	2.16	109403	50605	57	0.03	5
بنك الإسلامى الأردنى	JOIB	1	4.01	4.01	3.96	3.96	-0.05	3.99	947247	237670	318	0.12	5
بنك الإتحاد	UBSI	1	1.8	1.81	1.77	1.79	-0.01	1.79	72025	40304	46	0.02	5
الأردنى الكويتى	JOKB	1	2.83	2.92	2.69	2.8	-0.03	2.84	355779	125140	143	0.08	5
بنك الاستثمار العربى	AJIB	1	1.29	1.29	1.26	1.29	0	1.26	38179	30218	19	0.02	4
البنك التجارى الأردنى	JCBK	1	0.91	0.92	0.91	0.91	0	0.91	3678	4037	12	0	2
بنك صفوة الإسلامى	SIBK	1	1.9	1.91	1.87	1.9	0	1.89	16078	8509	31	0.01	5
بنك المؤسسة العربية	ABCO	1	0.68	0.68	0.67	0.68	0	0.67	59543	88749	44	0.08	4
البنك الاستثمارى	INVB	1	1.47	1.49	1.46	1.47	0	1.47	15948	10841	14	0.01	3
التأمين									82203	77727	81	المؤشر : ١٩٢٠.٩١	التغير : -٠.٢٥%
التأمين الاردنية	JOIN	1	1.15	1.12	1.11	1.11	-0.04	1.11	2876	2586	4	0.01	1
الأولى للتأمين	FINS	1	0.73	0.75	0.72	0.73	0	0.73	13981	19255	42	0.07	5
الشرق الأوسط للتأمين	MEIN	2	1.17	1.22	1.22	1.22	0.05	1.22	61	50	1	0	1
الاردن الدولية للتأمين	JIJC	2	0.56	0.56	0.54	0.56	0	0.54	548	1015	2	0.01	2
التأمين الاسلامية	TIIC	1	1.74	1.78	1.71	1.75	0.01	1.73	3478	2015	12	0.01	3
النسر العربى للتأمين	AAIN	1	3.5	3.7	3.7	3.7	0.2	3.7	903	244	7	0	2
المجموعة للتأمين	ARGR	2	0.81	0.77	0.77	0.77	-0.04	0.77	77	100	1	0	1
الأردنية الفرنسية	JOFR	2	0.65	0.66	0.62	0.63	-0.02	0.63	787	1260	6	0.01	2
القدس للتأمين	JERY	1	1.9	1.91	1.9	1.91	0.01	1.9	247	130	4	0	2
التأمين الوطنية	NAAI	1	1.15	1.16	1.16	1.16	0.01	1.16	59244	51072	2	0.64	2
الخدمات المالية المتنوعة									1921503	1888238	1323	المؤشر : ١١٧٠.٣٦	التغير : -١.٥٤%
الأردن الأولى	FRST	2	0.3	0.3	0.29	0.3	0	0.29	503	1735	4	0	1
شرق عربى للاستثمارات	AEIV	2	1.09	1.13	1.05	1.1	0.01	1.1	236510	215751	171	0.46	5
الاتحاد للاستثمارات	UINV	2	0.17	0.16	0.13	0.13	-0.04	0.15	54932	371731	159	0.93	4
الأولى للتمويل	FFCO	2	0.47	0.47	0.46	0.46	-0.01	0.47	26578	56670	20	0.16	4
السنابل الدولية	SANA	2	0.79	0.79	0.75	0.78	-0.01	0.78	161464	207964	99	1.04	5
المستقبل العربية	FUTR	2	0.34	0.36	0.34	0.35	0.01	0.35	4931	14082	32	0.07	5
الشرق الأوسط	MEHC	2	1.29	1.29	1.29	1.29	0	1.29	77400	60000	2	0.35	1
دار الأمان	DAIF	2	0.26	0.26	0.25	0.25	-0.01	0.26	43415	166983	75	1.04	4
الاستثمارية القابضة	JEIH	2	0.5	0.51	0.49	0.5	0	0.5	29960	59916	10	0.41	3
دارات	DARA	1	0.46	0.48	0.46	0.48	0.02	0.46	17936	38924	38	0.38	3
العصر للاستثمار	CEIG	2	0.22	0.22	0.2	0.21	-0.01	0.21	35539	169824	85	1.7	5
سبائك	SABK	2	0.43	0.44	0.43	0.43	0	0.44	222	505	2	0.01	2
المحفظة الوطنية	MHFZ	2	0.65	0.67	0.62	0.65	0	0.64	6391	10061	14	0.24	4
رم للوساطة	RUMI	2	0.34	0.34	0.32	0.32	-0.02	0.33	16779	51646	102	1.29	5
الكفاءة للاستثمارات	KAFA	2	0.51	0.51	0.49	0.51	0	0.5	7918	15934	21	0.4	3
تهامة للاستثمارات	THMA	2	2.58	2.7	2.39	2.39	-0.19	2.64	1116743	423572	294	13.07	5
الأردنية للاستشارات	JOMC	2	1.6	1.71	1.62	1.63	0.03	1.65	5783	3510	17	0.14	3
حدائق بابل	SALM	2	1.08	1.11	1.05	1.09	0.01	1.06	3039	2860	24	0.14	4
أبعاد للاستثمارات	JEDI	2	5.08	5.06	4.09	4.09	-0.99	4.55	75460	16570	154	3.31	5
العقارات									1695505	2765828	2145	المؤشر : ١٥٦٣.٧٢	التغير : -٠.٥١%
التجمعات للمشاريع السياحية	TAJM	2	0.5	0.52	0.5	0.52	0.02	0.51	492443	964835	375	1.04	5
فينيكس القابضة	PHNX	2	0.13	0.13	0.11	0.13	0	0.12	15799	131816	55	0.15	3
تطوير العقارات	REDV	2	0.58	0.56	0.54	0.56	-0.02	0.56	793	1425	9	0	3
الأردن ديكابولس للأملاك	JDPC	2	0.26	0.26	0.25	0.25	-0.01	0.25	5823	23290	6	0.05	2
ديرة	DERA	2	0.51	0.51	0.5	0.5	-0.01	0.5	30747	61494	9	0.15	2
العقارية الأردنية	JRCD	2	0.5	0.54	0.49	0.5	0	0.52	45911	88481	95	0.26	4
المهنية	PROF	2	0.48	0.48	0.46	0.47	-0.01	0.47	11949	25467	48	0.09	5
مجمع الضليل	IDMC	1	0.68	0.69	0.66	0.67	-0.01	0.68	13372	19821	27	0.09	3
شراع	SHRA	2	0.39	0.39	0.36	0.36	-0.03	0.37	18829	50868	64	0.33	5
الكفاءة	HIPR	2	0.28	0.28	0.27	0.28	0	0.27	8258	30584	18	0.26	3
المتكاملة لتطوير الاراضى والاستثمار	ATTA	2	0.91	0.94	0.9	0.93	0.02	0.92	11398	12380	28	0.12	4
التجمعات لخدمات التغذية والاسكان	JNTH	2	0.53	0.52	0.5	0.51	-0.02	0.51	60456	119779	95	1.2	5
الدولية للاستثمار	JIIG	2	0.8	0.83	0.75	0.76	-0.04	0.79	77944	98236	112	0.98	5
ميثاق	MEET	2	3.22	3.2	3.1	3.2	-0.02	3.12	208189	66634	16	0.7	2
التجمعات الاستثمارية	SPIC	2	0.81	0.85	0.8	0.84	0.03	0.83	238853	288199	276	3.56	5
عمون الدولية للاستثمار	AMON	2	0.52	0.52	0.49	0.49	-0.03	0.5	79378	158942	145	2.57	5
المحفظة العقارية	AQAR	2	0.65	0.63	0.62	0.62	-0.03	0.63	1249	1998	4	0.03	2
المعاصرون	COHO	2	0.7	0.71	0.67	0.71	0.01	0.68	1964	2897	13	0.05	3
الإحداثيات العقارية	IHCO	2	0.34	0.35	0.33	0.34	0	0.34	26177	77291	45	1.72	5
الطاقات الكامنة	LEIN	2	0.82	0.82	0.78	0.81	-0.01	0.8	2159	2693	18	0.07	3
الانماء العربية	INMA	2	0.38	0.38	0.37	0.38	0	0.37	17372	46889	57	1.56	5
اتحاد المستثمرون	UNAI	2	0.38	0.39	0.38	0.39	0.01	0.38	192	505	4	0.02	1
الانتقائية	ENTK	2	0.61	0.63	0.52	0.52	-0.09	0.58	212167	367732	415	15.68	5
التحديث	THDI	2	0.83	0.82	0.76	0.79	-0.04	0.78	59637	76029	95	3.31	5
الاستثمارات المتخصصة	SIJC	2	1.03	1.13	1.03	1.11	0.08	1.07	42292	39643	75	2.75	5
نور كابيتال	NCMD	2	1.59	1.58	1.5	1.57	-0.02	1.54	12155	7900	41	0.79	4
قطاع الخدمات									14205339	1E+07	4290	المؤشر : ١٦٦١.٨٢	التغير : -٢.١٧%
الخدمات الصحية									4505	6481	8	المؤشر : ١٠٦٢.٣٦	التغير : -٠.٥١%
مستشفى ابن الهيثم	IBNH	2	0.7	0.7	0.67	0.67	-0.03	0.7	4505	6481	8	0.03	3
الخدمات التعليمية									15324	6576	37	المؤشر : ٢٤١٢.٣٩	التغير : -٠.٧٠%
الدولية للتعليم	AIEI	1	2.38	2.37	2.31	2.36	-0.02	2.34	7537	3216	12	0.01	3
الزرقاء للتعليم	ZEIC	1	2.55	2.55	2.27	2.32	-0.23	2.34	7448	3190	24	0.02	4
جامعة فيلادلفيا	PIEC	1	1.95	1.99	1.99	1.99	0.04	1.99	338	170	1	0	1
الفنادق و السياحة									2720019	2028635	47	المؤشر : ٦٨١.٠٢	التغير : -٢.٩٥%
زارة للاستثمار	ZARA	2	0.42	0.42	0.4	0.4	-0.02	0.41	777	1908	5	0	2
الدولية للفنادق والاسواق	MALL	2	0.39	0.4	0.39	0.39	0	0.39	5797	14786	8	0.03	3
العربية الدولية للفنادق	AIHO	2	0.78	0.78	0.78	0.78	0	0.78	254	326	3	0	2
الشرق للمشاريع	AIPC	2	1.64	1.56	1.35	1.35	-0.29	1.35	2705820	2004249	8	12.53	4
الركائز	RICS	2	0.39	0.39	0.38	0.39	0	0.38	1297	3410	5	0.03	3
الفنادق والسياحة	JOHT	2	1.61	1.59	1.52	1.52	-0.09	1.54	6074	3956	18	0.04	4
النقل									1041703	689229	796	المؤشر : ٢٧٩.٠٢	التغير : -٤.١٣%
مسافات للنقل	MSFT	1	0.68	0.68	0.62	0.62	-0.06	0.64	112001	174817	165	0.95	5
السلام للنقل	SITT	1	1.1	1.09	1.08	1.09	-0.01	1.09	27466	25200	5	0.14	3
الخطوط البحرية	SHIP	1	2.04	2.04	1.91	1.98	-0.06	1.95	571495	292655	286	1.95	5
المتكاملة للنقل	ABUS	2	2.17	2.18	1.9	1.9	-0.27	2.09	321344	153424	281	1.02	5
المقايضة للنقل	NAQL	2	0.18	0.18	0.16	0.17	-0.01	0.16	6356	38868	31	0.28	3
الفا للنقل	ALFA	2	1.23	1.29	1.26	1.29	0.06	1.27	312	245	2	0.01	1
العبور	TRUK	2	0.69	0.7	0.66	0.68	-0.01	0.68	2730	4020	26	0.72	4
التكنولوجيا و الإتصالات									4020180	1409646	862	المؤشر : ٧٦٣.٧٩	التغير : -١.٣٨%
الاتصالات الأردنية	JTEL	1	2.92	2.97	2.86	2.88	-0.04	2.91	4001930	1375253	790	0.73	5
الفارس الوطنية	CEBC	2	0.55	0.55	0.52	0.54	-0.01	0.53	18250	34393	72	0.22	5
الطاقة و المنافع									4749588	1937741	1699	المؤشر : ٦٤٢٦.٠٨	التغير : -٢.٧٧%
آفاق للطاقة	MANE	1	1.71	1.73	1.64	1.67	-0.04	1.71	2015810	1179987	172	1.07	5
مصفاة الاردن /جوبترول	JOPT	1	4.91	4.93	4.73	4.74	-0.17	4.82	1982518	411732	908	0.41	5
الكهرباء الاردنية	JOEP	1	2.14	2.21	2.08	2.1	-0.04	2.13	729789	342891	556	0.37	5
كهرباء اربد	IREL	1	6.91	7	6.7	6.89	-0.02	6.86	21471	3131	63	0.02	5
الخدمات التجارية									1654019	4141246	841	المؤشر : ٧١١.٩٤	التغير : ٠.٢٨%
انجاز	ATCO	2	0.44	0.43	0.38	0.39	-0.05	0.4	1583644	4013838	713	10.64	5
أوفتك القابضة	OFTC	2	0.31	0.31	0.3	0.31	0	0.3	26352	87810	40	0.25	5
الاسواق الحرة	JDFS	1	7.2	7.4	7.2	7.4	0.2	7.24	5517	762	11	0	2
المركز الاردنى	JITC	2	0.98	1.01	0.98	0.98	0	0.99	36357	36619	49	1.08	5
المتخصصة للتجارة	SPTI	2	1	1	0.95	0.97	-0.03	0.97	2149	2217	28	0.22	4
قطاع الصناعة									3244082	1900120	2269	المؤشر : ٤٧٧٠.٥٢	التغير : -١.٥١%
الأدوية و الصناعات الطبية									122606	89949	119	المؤشر : ١٠٤٦.١٧	التغير : -٢.١٦%
دار الدواء	DADI	1	1.35	1.35	1.28	1.31	-0.04	1.32	114383	86681	93	0.25	5
الحياة الدوائية	HPIC	1	2.54	2.55	2.47	2.54	0	2.52	8223	3268	26	0.03	5
الصناعات الكيماوية									228998	205311	266	المؤشر : ١٥٦٦.٢٨	التغير : -١.٧٢%
العربية للمبيدات	MBED	1	2.46	2.52	2.32	2.41	-0.05	2.45	110312	45088	83	0.27	5
الانتاج	ICAG	1	0.89	0.93	0.88	0.9	0.01	0.91	112282	123418	153	0.83	5
الموارد الصناعية	JOIR	2	0.17	0.17	0.16	0.17	0	0.16	5830	36305	29	0.58	5
المتصدرة	ACDT	2	1.2	1.15	1.15	1.15	-0.05	1.15	575	500	1	0.03	1
الأغذية و المشروبات									137977	242945	201	المؤشر : ١٣٨٣.٦٩	التغير : -٠.٨٠%
تسويق الدواجن	JPPC	2	0.37	0.37	0.36	0.36	-0.01	0.35	73277	208318	145	0.88	5
دار الغذاء	NDAR	2	0.78	0.81	0.77	0.77	-0.01	0.79	13301	16849	46	0.15	4
الاستثمارات العامة	GENI	1	2.95	2.9	2.9	2.9	-0.05	2.9	51060	17607	3	0.18	2
العالمية للزيوت	UMIC	1	1.93	1.96	1.93	1.93	0	1.95	325	167	5	0	3
الاردنية للزيوت	JVOI	2	3.17	3.19	3.18	3.18	0.01	3.19	13	4	2	0	1
التبغ والسجائر									3521	12354	15	المؤشر : ٢٧٤٥.٩٠	التغير : -١٠.٠٠%
الاتحاد للسجائر	UTOB	2	0.3	0.29	0.27	0.27	-0.03	0.29	3521	12354	15	0.07	3
الصناعات الاستخراجية والتعدينية									2269422	619987	1005	المؤشر : ٥١٥٢.٩٥	التغير : -١.٨٦%
الفوسفات	JOPH	1	11.3	11.38	11.04	11.04	-0.26	11.24	1902349	169246	768	0.07	5
البوتاس العربية	APOT	1	25.5	25.5	24.24	25.35	-0.15	25.18	285059	11322	101	0.01	4
حديد الأردن	JOST	2	0.18	0.18	0.16	0.17	-0.01	0.17	73030	428164	87	1.22	5
الوطنية للالمنيوم	NATA	1	0.82	0.81	0.77	0.77	-0.05	0.78	8722	11136	46	0.12	4
الألمنيوم/آرال	AALU	1	2.26	2.26	2.2	2.2	-0.06	2.2	262	119	3	0	2
الصناعات الهندسية و الانشائية									285628	270528	376	المؤشر : ٩٣١.٠١	التغير : ٤.٦٦%
الباطون الجاهز	RMCC	1	1.14	1.25	1.18	1.21	0.07	1.21	199864	165086	234	0.66	5
المواسير المعدنية	ASPMM	1	1.25	1.26	1.21	1.24	-0.01	1.23	30987	25116	35	0.28	4
القدس الخرسانية	AQRM	1	1.18	1.26	1.18	1.26	0.08	1.23	11792	9584	26	0.13	2
الأساس	ASAS	1	0.7	0.69	0.65	0.69	-0.01	0.66	1440	2180	11	0.03	2
الأنابيب الأردنية	JOPI	2	0.42	0.63	0.57	0.63	0.21	0.61	41545	68562	70	2.74	1
الصناعات الكهربائية									184211	453208	272	المؤشر : ١٠٠٥.٧١	التغير : ٢.٥٠%
الكابلات المتحدة	UCIC	2	0.4	0.42	0.38	0.41	0.01	0.41	184211	453208	272	1.3	5
صناعات الملابس و الجلود و النسيج									11718	5838	15	المؤشر : ١١٧٧.٧٥	التغير : -٠.٩٩%
الأجواخ الأردنية	JOWM	1	2.02	2.02	2	2	-0.02	2.01	11718	5838	15	0.04	3
المجموع									26821814	1.9E+07	11963	المؤشر العام : ٢٣٩٢.٢٩	التغير : -٠.٩٩%
												مؤشر ASE20 : 1287.93	التغير : -٠.٩٣%
												مؤشر ASETR : 1573.04	التغير : -٠.٩٣%

مانشستر يونايتد يحدد سعر مكتوميناي

كشف تقرير صحفي عن استعداد مانشستر يونايتد، للتخلي عن لاعبه سكوت مكتوميناي، خلال الميركاتو الصيفي الجاري.

وبحسب خبير الانتقالات فابريزيو رومانو، عبر حسابه على موقع تويتر، فإن اليونايتد لا يزال منفتحا على بيع مكتوميناي، إذا وصلت العروض إلى ٣٠ مليون إسترليني.

وأضاف رومانو "قد يكون من الضروري التعاقد مع لاعب وسط جديد لمانشستر يونايتد خلال الميركاتو الجاري».

وأشار إلى أن فولهام يضغط بشدة من أجل الظفر بخدمات سكوت مكتوميناي هذا الصيف.

وأفاد تقرير صحفي مؤخرا، أن جالطة سراي قدم عرضا لضم الدولي الاسكتلندي، مقابل ١٢٫٦ مليون إسترليني، لكن المان يونايتد رفض العرض.

وقدم مكتوميناي أداء مميزا في الموسم الماضي، وكان من أبرز لاعبي مانشستر يونايتد على الصعيد التهديفي، تحت قيادة المدرب الهولندي إريك تين هاج.

لايبزيج: لسنا مضغوطين لبيع أولمو إلى برشلونة

شدد روفين شرودر المدير الرياضي لنادي لايبزيج، على أنهم ليسوا تحت الضغط لبيع الإسباني داني أولمو إلى برشلونة.

ويرتبط أولمو، البالغ من العمر ٢٦ عاما، بعقد مع لايبزيج حتى صيف ٢٠٢٧، وساهم مع منتخب بلاده في التتويج بلقب يورو ٢٠٢٤.

وتقدم برشلونة بعرضين إلى إدارة لايبزيج لضم أولمو، ولكن تم رفضهما، وأفادت تقارير صحفية أن العملاق الكتالوني بصدد التقدم بعرض ثالث.

وقال شرودر في تصريحات لشبكة سكاي سبورت الألمانية "أولمو يحظى بقيمة لا تُصدق بالنسبة لنا كلاعب، ولسنا تحت الضغط لبيعه».

وأضاف "نتوقع عودة اللاعب الإسباني إلينا بعد انتهاء فترة إجازته، وكل شيء آخر يبقى لرؤيته».

وأشارت تقارير إلى انتظار أولمو، رحلة وكيله المرتقبة إلى ألمانيا، للاجتماع مع مسئولي لايبزيج، اليوم الجمعة، من أجل محاولة إقناعهم بقبول العرض الكتالوني.

ويقضي أولمو حاليا، عطلته في الأراضي الكرواتية، في ظل رغبته في حضور أولى مباريات فريقه السابق، دينامو زغرب، في الدوري المحلي.

أنشيلوتي يحدد من يستحق الفوز بالكرة الذهبية

أدلى الإيطالي كارلو أنشيلوتي، مدرب ريال مدريد، برأيه حول من يستحق الفوز بجائزة الكرة الذهبية، هذا العام.

وقال أنشيلوتي، خلال تصريحات نشرتها صحيفة "موندو ديبورتيفو" : "في رأيي سيفوز بالكرة الذهبية فينيسيوس لأنه لاعب موهوب وقدم أداء جيدا للغاية في الموسم الماضي».

وأضاف "صحيح أن كارفاخال قدم أداء جيدا للغاية وفاز بالليجا، ودوري أبطال أوروبا وسجل في النهائي إلى جانب الفوز بأمم أوروبا، بينما قدم بيلينجهام موسما رائعا وفاز بالأبطال والليجا وكان أفضل لاعب بها».

وتابع "اسأل اللاعبين عما يفضلون، الفوز بدوري أبطال أوروبا أم الكرة الذهبية، وسيخبرونك أنهم يفضلون نيل لقب الأبطال».

وحول علاقته برئيس النادي فلورنتينو بيريز، علق كارليتو: "تحدثنا كثيرا مع الرئيس والمدير العام عن أفضل السبل لإدارة النادي. الرئيس مذهل فبعيدا عن النجاحات والانتصارات فقد بنى المدينة الرياضية».

وأتم "وأعاد الرئيس تصميم ملعب سانتياجو بيرنابيو، وحافظ على بقاء النادي في القمة. ما فعله فلورنتينو في السنوات العشرين الماضية مذهل».

الملاكمة الإيطالية تعتذر لإيمان خليف: سأحتضنها إذا قابلتها

تقدمت الملاكمة الإيطالية أنجيلا كاريني باعتذارها لنظيرتها الجزائرية إيمان خليف، عقب انسحابها المثير للجدل أمس الخميس خلال دورة الألعاب الأولمبية باريس ٢٠٢٤.

وتعرضت خليف لهجوم عالمي بعد أن تسبب فوزها على كاريني في ٤٦ ثانية وخروج الأخيرة باكية واصفة لكمات الجزائرية أنها الأقوى في مسيرتها.

وقالت كاريني في تصريحات لصحيفة "لا جازيتا ديلو سبورت" الإيطالية: "كل هذا الجدل يشعرني بالحزن. أشعر بالأسف من أجل خصمتي أيضًا، وإذا أعلنت اللجنة الأولمبية الدولية أنه بإمكانها القتال، فسأحترم ذلك القرار».

كما أعربت عن ندمها لعدم مصافحة إيمان عقب نهاية النزال قائلة: "هذا أمر لم أكن أنوي القيام به. أريد الاعتذار لها ولكل شخص آخر. كنت أشعر بالغضب لتبخر حلمي في الأولمبياد، وسأحتضنها إذا قابلتها مرة أخرى».

وستلعب خليف ربع نهائي الملاكمة للسيدات لوزن ٦٦ كيلوجرام غدا السبت أمام منافستها المجرية أنا لوكا هاموري.

كانت خليف قد حرمت من خوض نهائي بطولة العالم في نيودلهي العام الماضي بسبب عدم استيفاء معايير أهلية الجنس، و"مستويات هرمون التستوستيرون" وفقاً لملفها الشخصي على نظام معلومات أولمبياد باريس ٢٠٢٤.

روما يضم هداف الليجا

أعلن نادي روما، تعاقده رسميًا مع الأوكراني أرتيم دوفبيك، مهاجم جيرونا الإسباني.

ولفت روما في بيان رسمي إلى أن اللاعب الدولي الأوكراني، صاحب الـ٢٧ عامًا، انضم للنادي في صفقة انتقال دائمة بعد التوصل لاتفاق مع ناديه. وتشير تقارير عديدة إلى أن قيمة الصفقة تبلغ ٣٠٫٥ مليون يورو رسوم نقل ثابتة بالإضافة إلى ٥٫٥ ملايين يورو مكافآت متعلقة بالأداء، إلى جانب ١٠٪ من رسوم البيع المستقبلية.

وأحدث دوفبيك تأثيرًا هائلاً في الكرة الإسبانية الموسم الماضي بعد حصل على لقب الهداف بفضل ٢٤ هدفًا في ٣٦ مباراة إلى جانب ٨ تمريرات حاسمة وذلك في موسمه الأول بالنادي، ليقود فريقه لبلوغ دوري أبطال أوروبا. كما شارك أرتيم مع منتخب بلاده الأوكراني في ٣١ مباراة دولية سجل فيها ١٠ أهداف.

ومن المقرر أن يرتدي المهاجم الأوكراني القميص رقم ١١ في الموسم الجديد.

حقل تجارب.. تشيلسي يدخل عالم «FIFA Manager Mode»

يواصل ملاك نادي تشيلسي إنفاق الملايين من أجل تدعيم صفوف الفريق بعناصر جديدة، غير مكتفين بالصفقات التي أُبرمت في آخر عامين. وفي صيف ٢٠٢٢، انتقلت ملكية النادي اللندني من الملياردير الروسي رومان أبراموفيتش إلى تحالف أمريكي، يقوده تود بويلي. ومنذ ذلك الوقت، أصبح تشيلسي الأكثر إنفاقا في سوق الانتقالات حول العالم، نظرا لجلبه العديد من العناصر الجديدة. وتغيرت هوية "البلوز" بشكل كامل في آخر عامين، بعد رحيل العديد من اللاعبين وجلب آخرين لتعويضهم.

عناصر مجهولة

اللافت في تحركات إدارة تشيلسي الحالية بالميركاتو، سعيها الدائم لجلب عناصر شابة، بعيدة عن أفكار مشجعي كرة القدم في أغلب أنحاء العالم.

وبمجرد بدء الملاك الجدد تدعيم صفوف الفريق، ظهرت وجوه جديدة داخل ملعب ستامفورد بريدج، باستثناء بعض الأسماء البارزة التي كانت بمثابة استثناء.

وتعاقد تشيلسي في موسم ٢٠٢٢-٢٠٢٣ مع بينوا بادياشيل ونوني مادويكي ومالو جوستو وكارني تشوكويميكا وأندري سانتوس وتشيزاري كاسادي، إلى جانب أسماء واعدة، مثل: ويسلي فوفانا وميخايلو مودريك ومارك كوكوريا.

وفي الموسم التالي، واصلت الإدارة سعيها لجلب أسماء تجهلها جماهير النادي، أمثال: أكسيل ديساسي ورومييو لافيا ونيكولاس جاكسون وليزلي أوجوتشوكو.

وفي الميركاتو الحالي، لم تتعاقد إدارة "البلوز" مع أي اسم لامع، بل كان عنوان صفقاتها "مغمورون جدد" أمثال: ريناتو فيجا وتوسين أدارابيويو وأوماري كيليمان، فضلا عن كيرنان ديوسبيري هال.

وإلى جانب هذه الأسماء المغمورة، أضافت الإدارة بعض النجوم مثل: كريستوفر نكونكو ورحيم سترلينج وإنزو فرنانديز وموسيس كايسيدو، ولا يعتبر أغلبهم ضمن نخبة اللاعبين.

فيفا «Manager Mode»

مشكلة تشيلسي لا تقتصر على جلب أسماء مغمورة فحسب، مما لا يتناسب مع ناد بهذا الحجم، بل إن الإدارة اتجهت لجلب لاعبين في مراكز مغطاة بعدد وفير في الفريق.

وسلكت الإدارة دربا غير معتاد في عالم كرة القدم، وكأنها تمارس لعبة "فيفا" الشهيرة، عبر الانخراط في عالم «Manager Mode».

هذا العالم الافتراضي يجعل منك مدربا، تتاح له فرصة تكوين فريقا عبر عمليات الشراء والبيع والإعارات.

وهناك بعض مستخدمي اللعبة الذين يتجهون لجلب عناصر زائدين عن الحاجة، لتعظيم قائمة الفريق فقط، دون النظر إلى الاحتياجات الحقيقية.

هذا ما جعل تشيلسي يعاني في مراكز بعينها، مثل رأس الحربة، بينما يمتلك في الوقت ذاته وفرة هائلة في مراكز أخرى، مثل الظهير الأيسر، الذي كان يشغله أكثر من ٣ أو ٤ لاعبين في القائمة.

الأمر ينطبق أيضا على حراسة المرمى، إذ يمتلك الفريق حاليا ٣ حراس قادرين على اللعب بصفة أساسية، بينما تتحرك الإدارة للتعاقد مع رابع، وتراقب خامس من أجل ضمه للمستقبل.

وفي وسط الملعب، هناك تكدس واضح بسبب وفرة الخيارات التي تتسبب في حرمان بعض اللاعبين المميزين من المشاركة بانتظام.

وعلى الأطراف، أصبح لدى تشيلسي أكثر من ٥ لاعبين يمكنهم اللعب بانتظام، لكن يصعب على بعضهم المشاركة في التشكيلة الأساسية لصعوبة الجمع بينهم في آن واحد. هذا ما يجعل تشيلسي وكأنه بات حقلا لتجارب الإدارة الأمريكية، التي لم يبدا أنها لا تعرف كيفية إدارة فريق كرة قدم أكثر، بل تبرع في تكوين فريق بلعبة افتراضية بدلا من ذلك، ما يجعل النادي في طريقه نحو المجهول للعام الثالث تواليا.

تين هاج: الإصابات لن تغير خطة اليونايتد في الميركاتو

علق المدرب إريك تين هاج، على الإصابات المتتالية التي ضربت لاعبي فريقه مانشستر يونايتد، خلال فترة الإعداد للموسم المقبل.

وسقط أكثر من لاعب في فخ الإصابات خلال الأيام الماضية، أبرزهم الوافد الجديد ليني يورو، والمتوقع غيابه عن الملاعب لأكثر من شهرين. وخلال تصريحات لصحيفة الجارديان، سئل تين هاج عن مدى تأثير هذه الإصابات على تحركات ناديه في سوق الانتقالات، فأجاب "لا، لدينا خطة ونحن ملتزمون بها».

وأضاف "لا يمكن تجنب الإصابات، ويجب أن نكون جاهزين كفريق لتغطية هذا الأمر».

وفي ختام تصريحاته، شدد تين هاج على حسن تعامل لاعبيه المصابين مع هذه الانتكاسات، وعلى رأسهم ليني يورو وراسموس هويلوند. وشهدت مباريات الشياطين الحمر التحضيرية، إصابة أنتوني وماركوس راشفورد وهويلوند وليني يورو.

ويسعى مانشستر يونايتد هذه الأيام لإبرام صفقات جديدة، على رأسها ثنائي بايرن ميونخ، نصير مزراوي وماتياس دي ليخت.

موهبة برشلونة: لهذا السبب يشبهني زملائي بكيميتش

ارتبط اسم النجم الدولي الألماني جوشوا كيميتش لاعب بايرن ميونخ خلال الأشهر الماضية بالانتقال لصفوف برشلونة، لكن الأزمة المالية للنادي حالت دون إتمام الصفقة.

ووفقا لصحيفة "سبورت" الإسبانية، فقد تم منح اللاعب الشاب مارك كاسادو الذي تألق خلال المباراة الودية ضد مانشستر سيتي في وقت سابق من هذا الأسبوع لقب "جوشوا" بشكل ساخر من قبل زملائه في برشلونة، في إشارة إلى محور بايرن ميونخ.

وعلق كاسادو على الأمر، قائلا: "يقولون لي إنني أشبه كيميتش جسديا بعض الشيء. في الموسم الماضي انتهى بي الأمر باللعب كظهير وجناح، وهو ما يفعله. إنه مزاح في غرفة الملابس».

يمكن لبرشلونة أن ينتهي به الأمر بالتعاقد مع كيميش مجانا الصيف المقبل، إذا قرر عدم توقيع عقد جديد مع بايرن ميونخ، حيث سيراقب النادي الكتالوني وضعه.

وكيلة هالاند تقرب مانشستر يونايتد من صفقة مغربية

يلجأ نادي مانشستر يونايتد، إلى وكيلة أعمال إرلينج هالاند نجم مانشستر سيتي، من أجل حسم صفقة مغربية هذا الصيف.

وأشار فابريزيو رومانو خبير سوق الانتقالات في أوروبا، إلى أن إدارة اليونايتد تواصل العمل حاليا على إتمام صفقتي ماتياس دي ليخت ونصير مزراوي ثنائي بايرن ميونخ.

وأضاف رومانو عبر حسابه الرسمي على منصة تويتر، أن العملاق الإنجليزي يتفاوض مع وكيل واحد لإتمام الصفقتين، وهي رافاييلا بيمينتا وكيلة أعمال النجم النرويجي هالاند.

وأكد أيضا أن مزراوي ودي ليخت اتفقا مع مانشستر يونايتد، على توقيع عقد لمدة ٥ أعوام. وأوضح أن نصير مزراوي سينضم لصفوف مانشستر يونايتد، بمجرد الاستغناء عن آرون وان بيساكا.

ولفت رومانو إلى أن مانشستر يونايتد يريد ضم النجم المغربي، لإجادته اللعب في مركز الظهير الأيسر أيضًا عند الحاجة إليه.

إنجاز تاريخي.. مصر تلحق بالمغرب إلى نصف نهائي الأولمبياد

تأهل منتخب مصر إلى نصف نهائي منافسات كرة القدم بأولمبياد باريس بعد الفوز على باراجواي بنتيجة (٥-٤) بركلات الترجيح بعد التعادل بنتيجة ١-١ في الوقت الأصلي والإضافي لمباراة ربع النهائي.

تقدم منتخب باراجواي لصالح دييجو جوميز في الدقيقة ٧١ وتعادل إبراهيم عادل في الدقيقة ٨٨.

وأحرز لمنتخب مصر أحمد نبيل "كوكا" ومحمد النني وكريم الدبيس وحسام عبد المجيد وإبراهيم عادل.

وسجل لصالح باراجواي دييجو جوميز ووالتر فييرا وماركوس جوميز وبارجويلا وأضاع مارسيليو بيريز

وتأهل الفراعنة بقيادة المدرب البرازيلي روجيرو ميكالي إلى نصف النهائي للمرة الثالثة بعد دورتي ١٩٢٨ و١٩٦٤ ولأول مرة منذ ٦٠ عاما.

بدأت المباراة بمحاولات من منتخب مصر للوصول لمرمى باراجواي سريعا، وانطلق إبراهيم عادل بلا خطورة ثم كرة طولية من حسام عبد المجيد.

وأمسك حمزة علاء حارس مرمى الفراعنة كرة عرضية من باراجواي ، وأبعد حسام عبد المجيد فرصة قريبة بعد تحول سريع بالكرة لمنتخب باراجواي.. وضاعت رأسية من خوليو بجانب القائم.

وتحرك أسامة فيصل خارج منطقة الجزاء لخلخلة دفاع باراجواي ولكنه مرر كرة بعيدة عن الخطورة.. وأرسل منتخب مصر كرة عرضية ولكن التسلل أفسد الهجمة.

وجه محمد شحاتة لاعب الوسط تسديدة بعيدا عن مرمى باراجواي ، وأضاع محمود صابر فرصة خطيرة لصالح منتخب مصر بعد تمريرة عرضية حولها بتسديدة قوية فوق العارضة بغرابة.

وسنحت محاولة قريبة لمنتخب باراجواي مع خطأ من جانب الحارس حمزة علاء في إمساك الكرة ولكن الدفاع المصري أبعد الخطورة ثم تسديدة قوية من باراجواي بجانب المرمى ليخرج الشوط الأول بالتعادل.

وأضاع منتخب مصر فرصة محققة مع بداية الشوط الثاني من عرضية أرسلها زيزو ولم يستغلها إبراهيم عادل بينما أبعد حمزة علاء حارس الفراعنة كرة خطيرة ثم انفراد من باراجواي بتسديدة أنقذها حارس الفراعنة.

منتخب مصر حاول عن طريق إبراهيم عادل بلا خطورة ثم تسديدة من النني فوق العارضة ، وأضاع أسامة فيصل فرصة سهلة بعد انفراد بالمرمى أبعدها الحارس ثم محاولة من جانب زيزو بتسديدة سهلة في يد الحارس.

سجل منتخب باراجواي هدف التقدم في الدقيقة ٧١ عن طريق دييجو جوميز الذي استغل تمرير سريعة ووجه تسديدة في مرمى الفراعنة ، ووجه منتخب باراجواي تسديدة عن طريق أنسيسو اصطدمت بحسام عبد المجيد وتحولت إلى ركنية.

ووجه محمود صابر تسديدة قوية أبعدها حارس باراجواي ، وأشرك منتخب مصر بلال مظهر وأحمد عاطف ومصطفى سعد لتنشيط صفوفه على حساب محمود صابر وأسامة فيصل ووجه إبراهيم عادل تسديدة طائشة بعيدة عن المرمى. نجح منتخب مصر في تسجيل هدف التعادل في الدقيقة ٨٨ عن طريق كرة عرضية متقنة أرسلها زيزو وحولها إبراهيم عادل برأسه في مرمى باراجواي مع نهاية الوقت الأصلي بالتعادل.

بدأ الوقت الإضافي بمحاولة من باراجواي أبعدها الدفاع المصري بينما طالب منتخب مصر بضربة جزاء نتيجة خطأ ضد المهاجم بلال مظهر وراجع الحكم اللعبة عبر تقنية الفيديو ولكنه أكد عدم وجود مخالفة.

وسنحت محاولة لباراجواي بانطلاقة أبعدها عمر فايد ثم رد منتخب مصر بكرة عرضية عن طريق إبراهيم عادل مع بداية الشوط الإضافي الثاني الذي شهد تراجعا بدنيا من جانب لاعبي المنتخبين.

وسنحت محاولة خطيرة من جانب منتخب باراجواي ولكن كوكا أنقذ الموقف.. وتعرض زيزو لإصابة في العضلة الضامة ليغادر المباراة لصالح زميله كريم الدبيس ويتحول كوكا إلى وسط الملعب.

حاول منتخب باراجواي الوصول لمرمى حمزة علاء ولكنه عانى من عدم التركيز في الأمتار الأخيرة ، وارتكب حسام عبد المجيد هفوة دفاعية كادت أن تسفر عن هجمة خطيرة لولا تدخله لإبعاد الخطورة ولكنه تورط في خطأ ضد لاعب باراجواي مع نهاية اللقاء بالتعادل واللجوء إلى ركلات الترجيح.

رئيس أساقفة كانتربري يطالب باحترام رأي العدل الدولية بشأن الاحتلال الإسرائيلي

❖لندن

حث رئيس أساقفة كانتربري، جاستن ويلبي، الحكومات على احترام ما خلصت إليه محكمة العدل الدولية التابعة للأمم المتحدة بأن احتلال إسرائيل للأراضي الفلسطينية غير قانوني، مشددا على أنه لا ينبغي تطبيق القانون "بطريقة انتقائية».

وقال ويلبي، الذي يرأس أيضا الطائفة الأنجليكانية في العالم، أن رأي محكمة العدل الدولية أوضح أن الاحتلال غير قانوني ويجب أن ينتهي.

وأضاف في بيان اليوم الجمعة، أن إسرائيل "تحرم الشعب الفلسطيني من الكرامة والحرية والأمل"، وأن إنهاء احتلالها للأراضي الفلسطينية "ضرورة قانونية وأخلاقية».

وأكد ويلبي "في الوقت الذي يشهد فيه العالم انتهاكات متزايدة للقانون الدولي، فمن الضروري أن تؤكد الحكومات في أنحاء العالم التزامها الثابت بجميع القرارات التي تصدرها محكمة العدل الدولية، بغض النظر عن الوضع».

وأشار بالقول "بعد زيارتي لإخواننا وأخواتنا المسيحيين الفلسطينيين عدة مرات على مدى العقود الأخيرة، من الواضح لي أن النظام الذي فرضته الحكومات الإسرائيلية في الأراضي الفلسطينية المحتلة، هو نظام تمييز منهجي، من خلال ضم الأراضي الفلسطينية لبناء المستوطنات غير القانونية، وحرمان الفلسطينيين من الوصول إلى مواردهم الطبيعية، وفرض نظام الحكم العسكري الذي يحرمهم من الأمان والعدالة".

تعليق شركات طيران عالمية رحلاتها من وإلى إسرائيل

❖عمان

أعلنت شركات طيران عالمية تعليق رحلاتها من وإلى إسرائيل، على خلفية التوتر مع إيران وحزب الله، وتهديد طهران بشن هجوم انتقامي على إسرائيل؛ بسبب اغتيال رئيس المكتب السياسي لحركة حماس، إسماعيل هنية .

وأعلنت شركة (إيتا) الإيطالية للطيران تعليق رحلاتها من وإلى تل أبيب بدءًا من الأول من شهر آب الحالي وحتى السادس من الشهر نفسه.

وعزت الشركة القرار إلى "التطورات الجيوسياسية في الشرق الأوسط ومن أجل الحفاظ على سلامة الركاب وطاقم طائراتها».

كما أعلنت الخطوط الجوية الهندية اليوم الجمعة، تعليق الرحلات المقررة من وإلى تل أبيب في إسرائيل.

وكانت سبع شركات طيران، أعلنت الخميس، تعليق رحلاتها إلى إسرائيل في ظل تصاعد التوتر مع إيران وحزب الله، ومن ضمنها شركات دلتا ويونايتد إيرلاينز ولوفتهانزا والخطوط الجوية السويسرية والنمساوية وخطوط بروكسل الجوية وإير إنديا.

بعد سلسلة اغتيالات من أصبح هدف إسرائيل الأول في حماس؟

❖وكالات

لم يكن اغتيال رئيس المكتب السياسي لحماس، إسماعيل هنية، الأول من نوعه، حيث سبقته اغتيالات لقادة بارزين آخرين. وفي ظل هذا المشهد، يبدو اليوم أن يحيى السنوار هو الزعيم الفعلي للحركة.

السنوار البالغ من العمر ٦١ عاما يعد من بين الأهداف الرئيسية التي تسعى إليها إسرائيل، ولأجل القضاء على هذا الهدف حددت مكافأة قدرها ٤٠٠ ألف دولار، حسب ما ذكرت شبكة "إيه بي سي نيوز" الأميركية.

وقال ستيفن غانيارد، وهو عقيد متقاعد في مشاة البحرية ونائب مساعد سابق لوزارة الخارجية الأميركية: "الرجل الحقيقي الذي يريد الإسرائيليون الحصول عليه ومن المرجح أن يحصلوا عليه في النهاية هو السنوار وهو موجود في نفق في مكان ما في غزة، ولا يزال يدير العمليات داخل القطاع».

وخلال يومين متتالين، تم الإعلان عن مقتل هنية، وقائد الجناح العسكري لحركة حماس محمد ضيف، والقائد العسكري في حزب الله فؤاد شكر.

وذكر غانيارد أن "اغتيال كبار قادة حماس جعل السنوار يتولى زمام الأمور في الحركة، في وقت كانت فيه المفاوضات جارية بمشاركة البيت الأبيض من أجل وقف إطلاق النار في غزة وإطلاق سراح الرهائن المتبقين».

وتابع: "إذن فإن السنوار هو الرجل المناسب، فما يزال بإمكانه إجراء المفاوضات، سيضطر إلى الموافقة على أي مفاوضات جارية».

وأضاف أنه "يتوقع أن يؤدي اغتيال هنية إلى تعليق مفاوضات وقف إطلاق النار بين إسرائيل وحماس في حين تقرر إيران كيفية الرد على مقتل هنية على أراضيها».

من هو يحيى السنوار؟

ساعد السنوار في تأسيس حماس في أواخر الثمانينيات.

في عام ١٩٨٩، حكمت عليه محكمة إسرائيلية بأربعة أحكام بالسجن مدى الحياة لدوره في قتل جنديين إسرائيليين.

أمضى ٢٢ عاما في السجن وكان واحدا من أكثر من ١٠٠٠ معتقل فلسطيني تم إطلاق سراحهم في عام ٢٠١١ مقابل الجندي الإسرائيلي جلعاد شاليط، الذي احتجزته حماس كرهينة لمدة خمس سنوات.

في مقابلة مع "إيه بي سي نيوز" في ديسمبر، قال مايكل كوبي، الضابط السابق في جهاز الأمن الداخلي الإسرائيلي، إنه استجوب السنوار، لأكثر من ١٥٠ ساعة.

ووصف كوبي السنوار بأنه قوي، خال من المشاعر ولكن ليس مريضا نفسيا.

وأضاف أن السنوار الملقب بـ"جزار خان يونس"، نسبة إلى البلدة التي ينتمي إليها تفاخر أثناء استجوابه بقتل المخبرين الفلسطينيين المشتبه بهم "بشفرة حلاقة" و "منجل».

في عام ٢٠١٧، بعد ست سنوات من إطلاق سراحه من سجن إسرائيلي، انتُخب السنوار رئيسا للمكتب السياسي لحماس في قطاع غزة.

من ٨٥ حالة إلى ٤٠ ألف مصاب.. قفزة هائلة لالتهاب الكبد في غزة

❖وكالات

سجلت وكالة الأمم المتحدة لغوث وتشغيل اللاجئين الفلسطينيين (أونروا)، قفزة هائلة في أعداد الإصابات بالتهاب الكبد الوبائي بين النازحين في قطاع غزة، لا سيما الأطفال.

وحذرت الوكالة من خطر تفشي المرض، بعد أن ارتفعت حالات التهاب الكبد الوبائي "أ" من ٨٥ حالة فقط تم الإبلاغ عنها قبل الحرب، إلى ما يقرب من ٤٠ ألف حالة منذ السابع من أكتوبر.

وقالت الوكالة في بيان: "المزيد من الأطفال في غزة معرضون لخطر الإصابة بالتهاب الكبد الوبائي أ. يرجع ذلك إلى النزوح الجماعي للناس واكتظاظ الملاجئ ونقص المياه النظيفة والصابون وغيرها من مستلزمات النظافة».

وأضافت: "بعد ١٠ أشهر من هذا الصراع الوحشي، أدت القيود الشديدة على الوصول الإنساني والافتقار إلى الرعاية الطبية الكافية وتدابير الوقاية، إلى خلق الوصفة المثالية لانتشار الأمراض، بما في ذلك التهاب الكبد الوبائي أ في قطاع غزة، خاصة بين الأطفال في الملاجئ المكتظة».

ووفقا لبيانات برنامج الصحة التابع للأونروا، يتم الإبلاغ عما بين ٨٠٠ وألف حالة جديدة من التهاب الكبد أسبوعيا، من مراكز الوكالة وملاجئها في أنحاء غزة.

وقالت غادة الجدبة رئيسة برنامج الصحة التابع للأونروا في قطاع غزة، إن الأسر النازحة تعيش ظروفا مزرية وغير إنسانية في مخيمات وملاجئ مكتظة».

وأشارت إلى أن النازحين الفلسطينيين في القطاع "يفتقرون إلى المياه النظيفة ومستلزمات النظافة وإدارة النفايات والصرف الصحي بشكل سليم، ومع استمرار الأزمة بات من الصعب على برنامج الصحة التابع للمنظمة الاستجابة لاحتياجات المرضى".

مطالب بتحقيق دولي في "جرائم مفجعة" شمالي مالي

❖وكالات

طالبت عدة منظمات حقوقية، المجتمع الدولي بالتدخل للتحقيق في جرائم وانتهاكات اتهمت الجيش المالي وقوات فاغنر في إقليم أزواد شمالي البلاد بارتكابها.

وأعلنت المنظمات توثيق مقتل عشرات المواطنين المدنيين خلال شهر يوليو وتعرض عشرات النساء للاغتصاب على يد تلك القوات وسرقة حاجاتهم وتدمير أماكن سكناهم.

مرصد الدفاع عن حقوق الإنسان لشعب أزواد "كال أكال"، تناول في تقرير الانتهاكات الشهرية بحق سكان إقليم أزواد والتي ارتكبها الجيش المالي وقوات فاغنر.

ووصف شهر يوليو بأنه كان "شهرا دمويا وتدميريا"، حيث سجلت حالات واسعة النطاق لانتهاكات حقوق الإنسان في جميع أنحاء إقليم أزواد، مع تزايد الضغوط في منطقة كيدال، عبر استهداف المدنيين والبنية التحتية والاقتصاد المحلي.

وقالت "كل أكال"، وهي تعني "أهل الأرض"، في بيان حصل موقع "سكاي نيوز عربية" على نسخة منه، إن وحدات من الجيش المالي ومجموعة فاغنر تقوم بعمليات توغل في المخيمات ونقاط المياه الرعوية لارتكاب إعدامات عشوائية، غالبا ما تنتهي بقطع الرؤوس وعمليات اغتصاب.

وأضافت: "كما تقتل الحيوانات عشوائيا في المراعي، وأحيانا تؤخذ لاستخدامها في الأكل أو لإعادة بيعها، وحتى أوشحة النساء والأواني المنزلية والأشياء الأخرى يتم الاستيلاء عليها"، بحسب البيان الصادر مساء الخميس.

كما ذكرت أن المنظمة اطلعت على وثائق منسوبة إلى مجموعة فاغنر، تدعي أن المجلس العسكري في مالي أعطى الحرية للمجموعة لتنظيف أزواد من سكانها الأصليين مقابل الوصول إلى الموارد الطبيعية.

وخلال شهر يوليو، سجلت المنظمة ١١٦ حالة وفاة، كلهم مدنيون عزل اعتقلوا من أماكن سكنهم أو التقى بهم فاغنر والجيش المالي في الطريق، أو حول نقاط المياه لسقي حيواناتهم وأعدموا بشكل جماعي أو فردي، كما تم توثيق حالات قطع الرؤوس وجثث محترقة، بالإضافة إلى مقابر جماعية.

كذلك، كشف البيان أن عشرات الفتيات قد تعرضن لعمليات اغتصاب، ومنها تعرض امرأة للاغتصاب وقتل زوجها المسن، وقيام جندي من الجيش المالي باغتصاب امرأة متزوجة في مخيم للنازحين في ليلهوي-افود (أنسونغو)، وحوادث أخرى.

وطالبت المنظمة، المجتمع الدولي، ولا سيما منظمات حقوق الإنسان، بتحمل مسؤولياتهم في إطار الإبادة العرقية المستهدفة، التي تحدث علنا بدعم مؤكد من فاغنر، وضمان عدم الإفلات من العقاب للفاعلين المشاركين والمساهمين في الإعدامات الخارجة عن القانون للمدنيين، كما دعت المنظمات الإنسانية والجهات الخيرية لتقديم المساعدة للاجئين والنازحين، الذين يعانون بالفعل منذ سنة.

مجزرة مناجم الذهب

بدورها، دانت منظمة "إيموهاغ" الدولية من أجل العدالة والشفافية، تعرض منطقة "إن الطيار" التي تتواجد فيها مجموعة من مناجم الذهب والتي تأوي مجموعات كبيرة من العمالة الإفريقية التي تعتمد حياتها بشكل أساسي على ما تستخرجه من هذه المناجم، لقصف من طائرة مسيرة أودت بحياة عشرات العمال في المنطقة ونزوح آلاف منها نحو الحدود الجزائرية.

وقال بيان للمنظمة، الأربعاء، حصل موقع "سكاي نيوز عربية" على نسخة منه، إن الموقع تعرض لكارثة إنسانية نتيجة القصف الجوي الذي استخدمت فيه طائرة مسيرة استهدفت تجمعات العمال الأفارقة، مما خلف ما لا يقل عن ١٠٠ قتيل وجرح العشرات، وكان أغلب الضحايا من الجنسية النيجرية والتشادية والبوركينية.

وأضاف البيان: "سبب هذا القصف هلعا كبيرا وهجرة آلاف الأفارقة نحو الأراضي الجزائرية مما قد ينذر بكارثة إنسانية خطيرة».

ووصفت المنظمة هذا العمل بأنه "إجرامي ويعد جريمة حرب يعاقب عليها القانون الدولي"، وطالبت المجتمع الدولي بتحمل مسؤولياته القانونية والأخلاقية المتعلقة بحماية المدنيين العزل، ومحاسبة المسؤولين عن هذه الجريمة وحظر بيع الأسلحة».

تحذير من الفخ

كما طالبت منظمة "إم آي دي» (MID) الحقوقية ومقرها النيجر من سلطات البلاد، عدم التورط فيما يجري في مالي مع خلق حلقة وصل بين جميع التمردات في الصحراء الكبرى شمالا، وطالبت المجتمع الدولي والجزائر، التي تتفهم وتتابع دائما وضعية الطوارق في المنطقة، بالتدخل لدى السلطات الدولية والفدرالية الروسية لحل مشكلة الطوارق في شبه الإقليم بشكل نهائي لتجنب الانزلاق نحو حرب لا نهاية لها. وقال بيان صادر عن المنظمة، الخميس: "نحن نقدم دعمنا وتضامننا الثابت لسكان أزواد الأبرياء، الذين تعرضوا للتهميش والعزل منذ فترة طويلة منذ عام ١٩٦٣ في أراضي أجدادهم، ومن غير المقبول على الإطلاق أن تساعد فاغنر الانقلابيين غير الشرعيين على تنفيذ التطهير العرقي في منطقة الساحل وسط تجاهل للقانون الدولي».

التحقيق الدولي

بدوره، يقول رئيس منظمة "كال أكال"، داوود أق بادي، إن "منظمته تعمل منذ فترة على توثيق الانتهاكات التي يقوم بها الجيش المالي وقوات فاغنر، ونقوم بإعداد تقارير شهرية عن الانتهاكات ولديها مجموعة واسعة من المراسلين في مختلف المناطق الأزوادية، توثق معظم الانتهاكات التي تحدث في المنطقة».

وأضاف أق بادي، لموقع "سكاي نيوز عربية"، أن "الجيش المالي وفاغنر يعتمدون على إستراتيجية الترهيب وارتكاب الفظائع والقتل بشكل وحشي وقطع رؤوس وتفريغ الجثث ونهب الأموال وتحطيم المحلات التجارية، ولا يتركون شيئا من ترهيب الشعب المسكين للهجرة أو الفرار بجلودهم». وكشف أن "المنظمة وثقت تلك الانتهاكات إيمانا منه بأنه سيأتي اليوم الذي سيخضع فيه المسؤولون عنها للمحاكمة على هذه الجرائم".

من إسناد غزة لمواجهة منفصلة كيف تغيرت استراتيجية حزب الله؟

❖وكالات

أثار تغيير حزب الله اللبناني لاستراتيجيته في التعامل مع إسرائيل، من كونه عنصرا بارزا في "جبهة الإسناد" لحرب غزة استنادا لمفهوم "وحدة الساحات لمحور المقاومة"، إلى الدخول في مرحلة "المعركة الكبرى" المستقلة، تساؤلات بشأن تداعيات ذلك على الأرض، وما تحمله الأيام المقبلة لمسار التصعيد المشتعل في المنطقة، الذي رفع سقف الخوف من الانزلاق لحرب إقليمية كبرى إلى ذروته.

هذه الاستراتيجية الجديدة لحزب الله عبر عنها صراحة الأمين العام للجماعة اللبنانية حسن نصر الله في خطابه، الخميس، حين قال إن "المعركة مع إسرائيل قد دخلت مرحلة جديدة"، مفسرا ذلك بأننا "أمام معركة كبرى تجاوزت فيها المسألة جبهات الإسناد».

ورفع نصر الله سقف الوعيد إلى مرحلة مختلفة، قائلا إن "إسرائيل تجاوزت كل الخطوط الحمراء، ورد المقاومة على الاعتداء على الضاحية (جنوبي بيروت) واغتيال (القيادي العسكري في حزب الله) فؤاد شكر أمر محسوم"، مضيفًا: "على العدو انتظار ردنا الآتي حتما، ولا نقاش ولا جدل في ذلك، وبيننا الأيام والليالي والميدان».

أما ما أثار هذا التحول الاستراتيجي لحزب الله والمواجهة برمتها في المنطقة، فهو مقتل شكر بعد غارة إسرائيلية استهدفته في الضاحية الجنوبية لبيروت، وبعدها بأقل من ٢٤ ساعة اغتيال رئيس المكتب السياسي لحماس إسماعيل هنية داخل مقر إقامته في طهران.

في المقابل، ردت إسرائيل على تهديد حزب الله بالتأكيد على قدرتها على "التعامل مع التهديدات دفاعيا والرد بقوة في هجوميا"، وفقما قال المتحدث باسم الجيش دانيل هغاري.

كيف سيكون شكل المعركة؟

قال منسق الحكومة اللبنانية السابق لدى قوات الطوارئ الدولية العميد منير شحادة، إن المواجهة بين حزب الله وإسرائيل منذ السابع من أكتوبر كانت ضمن "قواعد الاشتباك" على الحدود، بعمق ٥ إلى ٧ كم من الجهتين.

لكن ما تجاوز هذه القواعد قيام إسرائيل باغتيال القيادي في حماس صالح العاروري بقلب الضاحية الجنوبية قبل أشهر، مما نقل القتال لمرحلة "قواعد الردع" وفق شحادة، الذي أضاف أنه "جرى اختراق قواعد الاشتباك من قبل إسرائيل بتجاوزها إلى داخل معقل حزب الله، مما دفع الحزب إلى تغيير استراتيجية وقصف قاعدة ميرون الاستراتيجية"، على بعد ٨,٥ كيلومترات من الحدود اللبنانية.

وأوضح شحادة لموقع "سكاي نيوز عربية"، أنه بعد اغتيال العاروري بداية العام الجاري ثم قصف القاعدة الإسرائيلية، حدث توازن جديد لقواعد الردع، وظلت الحالة مستمرة بين الجانبين، حتى حدث اختراق جديد

باغتيال شكر، ليعلن بعدها نصر الله الانتقال إلى مرحلة "المعركة الكبرى». وبشأن ما تعنيه مرحلة "المعركة الكبرى" المفتوحة، أوضح أنها تتمثل في تغيير محور المقاومة بأكمله لاستراتيجيته بالانتقال لمرحلة أكثر قوة في المواجهة مع إسرائيل، وسيكون ذلك عبر حدثين مهمين متوقعين في الأيام المقبلة، أولهما رد حزب الله على اغتيال شكر، وثانيهما رد إيران على اغتيال هنية، باعتبار أن ذلك حدث في طهران.

وأضاف: "الرد قد يكون متناسقا ومتزامنا في توقيت واحد، لإعطاء تأثير أكبر على إسرائيل، أو منفصلا وعلى فترات».

لكن في كلا الحالتين، أشار شحادة إلى أن "حجم الرد من المقاومة سيكون غير مسبوق، لم يحدث منذ بداية المعركة وحتى اليوم"، انتظارا لرد فعل إسرائيل التي "إن ردت بعنف فإن ذلك يعني الدخول في مرحلة الرد والرد المضاد، ثم قد تنزلق الأمور إلى حرب شاملة من دون أسقف تتجاوز كافة الخطوط الحمراء».

هل أدت "جبهة الإسناد" دورها؟

في رأي مدير المنتدى الإقليمي للدراسات والمحلل العسكري اللبناني العميد خالد حمادة، فإن جبهة حزب الله "لم تكن لإسناد غزة، بل استراتيجية إيرانية لإبقاء طهران في المشهد الإقليمي بعد الموقف الذي اتخذته من التنصل من علاقتها بعملية طوفان الأقصى، وبالتالي حاولت أن تحافظ على هذه الاشتباكات لكي تبقي نفسها كأحد اللاعبين المؤثرين في المشهد مما يجعلها شريكة في أي تفاوض مستقبلي».

وأوضح حمادة لموقع "سكاي نيوز عربية"، أن "المعركة التي اندلعت انطلاقا من الجنوب اللبناني لم تتمكن من تخفيف الضغط على غزة، ولم تدفع إسرائيل إلى تغيير استراتيجيتها، بل على العكس ازدادت عدوانية إسرائيل ودمرت قطاع غزة بأكمله». وفي خضم التحول إلى مرحلة جديدة ضمن "المعركة الكبرى"، قال الخبير العسكري إن "حزب الله ولبنان برمته سيكون عرضة لظروف صعبة وحرجة في معرض الرد والرد المضاد، لأن التسويات المقبلة بالمنطقة لا يمكن أن تتم بدم بارد، بل قد تكون بحرب أشد مما كنا نتوقعه».

وأشار إلى أن هذه المرحلة الجديدة تعني أن الجنوب اللبناني سيكون أكثر عرضة لاعتداءات إسرائيلية متكررة حال اتخذت طهران قرارا بالرد بقوتها الذاتية أو بتكليف الأذرع، مضيفا: "الحرب ستكون مفتوحة بلا أي رادع، وهذا ما كان يجب أن يدركه نصر الله قبل بدء معركة الإسناد ذاتها».

ولفت حمادة إلى أن رد حزب الله وإيران على اغتيال شكر وهنية "بات متوقعا"، لكن في المقابل فالولايات المتحدة تضع أمن إسرائيل فوق كل اعتبار، وستعمل على دعمها عسكريا وسياسيا في هذه المرحلة. (سكاي نيوز)

قائد الحرس الثوري يتوعد إسرائيل بـ"الانتقام الصعب والحتمي"

❖وكالات

قدم قائد الحرس الثوري الإيراني،التعازي للأمين العام لحزب الله حسن نصر الله في مقتل القائد بالمليشيا اللبنانية فؤاد شكر، متوعدا بالانتقام له.

وأفادت وكالة "تسنيم" الإيرانية بأن القائد العام للحرس الثوري اللواء حسين سلامي تقدم في بيان بالتعازي لحسن نصر الله في وفاة شكر وأكد أن الانتقام له أمر حتمي.

وأضاف البيان: "على أعداء الأمة الإسلامية، وخاصة العصابة الإجرامية والإرهابية الصهيونية، وقتلة المظلومين من نساء وأطفال ورجال غزة وداعميهم، أن ينتظروا الغضب المقدس، والانتقام الصعب والحتمي (..)». وكانت إسرائيل قد أعلنت، الثلاثاء، مقتل شكر وحملته مسؤولية الهجوم الصاروخي على مجدل شمس في مرتفعات الجولان التي تحتلها إسرائيل، وهو الهجوم الذي أسفر عن مقتل ١٢ شخصا.