الأمم

الأربعاء 11 جمادى الأولى 1446 هـ الموافق 13 تشرين الثاني 2024 م

السنة العاشرة / العدد (3143) / 250 فلسا / www.omamjo.com

«الوزراء» يعقد جلسة في اربد بحضور ممثلين عن المجالس المنتخبة فيها

رئيس الوزراء: تبقى مصلحة الأردن والأردنيين فوق أي مصلحة أخرى

❖إربد

قال رئيس الوزراء الدكتور جعفر حسّان إنّ أولويَّتنا في محافظة إربد هي إنجاز المشاريع المتأخِّرة وتعزيز قطاعات الصِّناعة والزِّراعة والسِّياحة وجذب الاستثمارات الضروريَّة لإيجاد فرص العمل المطلوبة.

وأضاف رئيس الوزراء خلال حديثه في جلسة مجلس الوزراء المنعقدة في محافظة إربد الثُّلاثاء، بحضور ممثِّلي المجالس المنتخبة والهيئات المدنية في المحافظة، "وجودنا بينكم اليوم هو تأكيد على نهج الحكومة المستمر في المشاركة والعمل الميداني ولقاء أبناء الوطن وبناته في مختلف مناطق المملكة».

وأكَّد أنَّ رؤية التَّحديث الاقتصادي لا يمكن أن تنجح دون تحقيق التَّنمية في المحافظات وتعزيز القطاعات الإنتاجية فيها وتمكين المواطن في المدن والقرى والبوادي برفع سوية الخدمات العامَّة. ولفت إلى أنَّه بدأ زيارته لإربد بتفقُّد سير العمل في مشروع مستشفى الأميرة بسمة الجديد، وقال: "مصرّون على إنجاز المبنى قبل نهاية العام الحالي حتى نتمكَّن من بدء التَّشغيل التَّجريبي في الرُّبع الأوَّل من العام المقبل والوصول إلى مرحلة يبدأ من خلالها المستشفى باستقبال المواطنين في الرُّبع الأخير من عام ٢٠٢٥ وبذلك نكون حقَّقنا مطلباً أساسيَّاً بالنِّسبة للمحافظة ومشروعاً كبيراً في القطاع الصِّحِّي على مستوى المملكة». تابع ص٣

"البنوك" تطلق غدا مبادرة لدعم مشتري الشقق بفائدة ثابتة 4.99%

❖عمان

تعلن جمعية البنوك الأردنية، الأربعاء، عن تفاصيل مبادرة للبنوك تهدف إلى دعم مشتري الشقق "لأول مرة"، تلبي تطلعات المواطنين وتساعدهم في تملك شققهم السكنية، كما ستحفز قطاع الإسكان في الأردن.

وتبلغ قيمة المبادرة ٢٠٠ مليون دينار، من خلال توفير منتج قرض/ تمويل المشتري الشقق السكنية لأول مرة، وتتضمن سعر فائدة ثابت ٤٫٩٩ بالمئة لأول ٣ سنوات، وبما يتواءم مع المتطلبات والأحكام المعمول بها في البنوك.

للجامعة شراكات مع ١٢٠ جامعة ألمانية و٥ آلاف شركة ومصنع ألماني

الملك يفتتح مجمع التكنولوجيا والبحث والابتكار في الجامعة الألمانية الأردنية

◉ الملك يرعى احتفال الجامعة الألمانية الأردنية بالذكرى العشرين لتأسيسها

❖عمان

افتتح جلالة الملك عبدالله الثاني، الثلاثاء، مجمع التكنولوجيا والبحث والابتكار في الجامعة الألمانية الأردنية، والذي يهدف إلى تعزيز ريادة الجامعة في مجال التكنولوجيا والبحوث، والمساهمة في التقدم العلمي للمملكة ودعم النمو الاقتصادي.

واطلع جلالته خلال الزيارة على مختبرات المبنى الجديد، واستمع إلى شرح قدمه عدد من الطلبة حول مشاريعهم التي توظف التكنولوجيا لتوفير حلول ريادية.

كما اطلع جلالة الملك على خطط التعاون بين الجامعة وهيئة الاتصالات الخاصة في القوات المسلحة الأردنية – الجيش العربي، عبر إنشاء مقر للأبحاث التقنية المدعومة بالذكاء الاصطناعي داخل الجامعة.

تابع ص٢

القوات المسلحة تنفذ إنزالا جويا لمساعدات إنسانية وإغاثية على قطاع غزة

❖عمان

نفذت القوات المسلحة الأردنية الثلاثاء، إنزالا جويا جديدا لمساعدات إنسانية وإغاثية على جنوب قطاع غزة من خلال طائرة نوع C١٣٠ تابعة لسلاح الجو الملكي.

واشتمل الإنزال الذي نُفذ بالتعاون مع الهيئة الخيرية الأردنية الهاشمية على مساعدات إنسانية وإغاثية لمساندة الأهل في قطاع غزة جراء الظروف الصعبة التي يمر بها القطاع ولتحسين الأوضاع الإنسانية هناك. وأكدت القوات المسلحة الأردنية أنها مستمرة بإرسال المساعدات الإنسانية والطبية والإغاثية من خلال الإنزالات الجوية والقوافل البرية، لمساعدة الأهل والتخفيف من تداعيات الحرب الدائرة في القطاع.

يشار إلى أن مجموع الإنزالات الجوية الأردنية بلغ ١٢٣ إنزالا و٢٦٦ إنزالا جويا بالتعاون مع الدول الشقيقة والصديقة.

مندوبا عن الملك.. ولي العهد يلقي كلمة الأردن في مؤتمر الأمم المتحدة للمناخ

ولي العهد: الحرب فاقمت التحديات البيئية لغزة وخارجها

❖باكو

مندوبا عن جلالة الملك عبدالله الثاني، شارك سمو الأمير الحسين بن عبدالله الثاني، ولي العهد، الثلاثاء، في مؤتمر الأمم المتحدة للمناخ التاسع والعشرين «COP٢٩»، في العاصمة الأذربيجانية باكو.

وألقى سمو ولي العهد كلمة الأردن في المؤتمر، الذي يشهد مشاركة قادة دول من حول العالم، وممثلي منظمات دولية واقتصادية.

وتاليا نص كلمة سمو ولي العهد:

«بسم الله الرحمن الرحيم

بالنيابة عن الأردن، أشكر فخامة الرئيس إلهام علييف وشعب وحكومة أذربيجان على استضافة هذه القمة المهمة.

نجتمع هنا تحت عنوان التضامن: مجتمع الأمم يتحد من أجل حماية الكوكب الذي نتشاركه.

وندرك جميعنا أنه في غياب العمل المشترك، فإن مصيرنا سيكون الفشل.

ومع ذلك، نجتمع في لحظة يتلاشى فيها الإيمان بقدرتنا على الوقوف معا، عندما يتم انتهاك المعايير العالمية، بما في ذلك ميثاق الأمم المتحدة واتفاقيات جنيف، دون عقاب، عندما تنهار الثقة في قدرة المجتمع الدولي في الدفاع عن قيمه، وعندما تبث الانتهاكات الإنسانية يوميا ليشاهدها العالم أجمع، ومع ذلك يستمر تجاهلها دون عواقب.

تابع ص٢

الملكة رانيا تلتقي سيدات من جمعية نادي صاحبات الأعمال والمهن وأحد المشاريع المستفيدة من برامج الجمعية

❖عمان

التقت جلالة الملكة رانيا العبدالله، الثلاثاء، في دارة الياسمين باللويبدة سيدات من جمعية نادي صاحبات الأعمال والمهن، كما زارت جلالتها إحدى الشركات المستفيدة من برامج الجمعية، وهي محمصة وأكاديمية بُنّي للقهوة.

وخلال اللقاء الذي حضرته رئيسة مجلس إدارة الجمعية أمل دغلس، استعرضت العضو المؤسس والرئيسة التنفيذية للجمعية ثناء الخصاونة، مسيرة الجمعية في التمكين الاقتصادي للمرأة ودعم المجتمعات المحلية من خلال التخطيط الإستراتيجي والإبداعي الذي يهدف إلى الوصول لأثر حقيقي ومستدام يتميز بالجودة الفعلية التي تترك أثراً ملموساً ينعكس على عمل وأداء المرأة العاملة وصاحبة الأعمال.

وتمكنت الجمعية من تحقيق نجاح باهر عبر تطبيق العديد من البرامج، أهمها وحدة التصدير التي أنشأتها عام ٢٠١٩ لدعم وصول المرأة إلى الأسواق العالمية من خلال زيادة الفرص التصديرية وجاهزية المشاريع للتصدير.

وتعمل الجمعية من خلال مشروع (تفردي) على تطوير مهارات النساء وقدراتهن لبدء مشاريعهن الخاصة في مختلف محافظات المملكة، وتقوم الجمعية بدور المنسق المحلي لمبادرة مسرع إغلاق الفجوة بين الجنسين التي تهدف إلى تغيير الصورة النمطية حول دور المرأة ورفع نسبة المشاركة الاقتصادية للمرأة في القطاع الخاص من خلال فتح آفاق جديدة لعمل المرأة في مجالات غير تقليدية.

والتقت جلالتها عدداً من السيدات المديرات وصاحبات الشركات المشاركات في ورشة تدريبية متخصصة ضمن برنامج وحدة التصدير بهدف زيادة تنافسية شركاتهن في الأسواق العالمية.

وتبادلت جلالتها الحديث مع عدد من سيدات الجمعية اللواتي شاركن تجاربهن حول الخدمات والبرامج التدريبية المقدمة، بالتعاون مع الشركاء المحليين، ودور تلك البرامج في تعزيز قدراتهن الإدارية وتحقيق التوازن بين حياتهن الاجتماعية والمهنية.

كما زارت جلالتها محمصة وأكاديمية بُنّي للقهوة، وهي إحدى الشركات المستفيدة من وحدة التصدير التابعة للجمعية ضمن برنامج تعزيز الصادرات.

واستعرض مؤسسا المشروع، شيرين محيسن وزوجها جيمس اينيس، مراحل التأسيس والعمل ودور الأكاديمية في تمكين الأفراد والشركات من خلال تقديم دورات تدريبية للمجتمع المحلي في صناعة القهوة وتقديم منتجات قهوة عالية الجودة.

الأمانة تدعو للاستفادة من الإعفاءات الممنوحة على ضريبة الأبنية والأراضي

❖عمان

دعت أمانة عمان الكبرى المواطنين المكلفين إلى الاستفادة من الإعفاءات الممنوحة لهم على ضريبة الأبنية والأراضي "المسقفات" عن عقاراتهم، بموجب قانون العفو العام، من خلال تسوية أوضاعهم المالية قبل نهاية السنة المالية، وتسديد المبالغ المترتبة عليهم.

وأشارت الأمانة في بيان الثلاثاء، إلى أن هذه الإعفاءات تشمل المبالغ المستحقة على المواطنين لغاية تاريخ ٢٠٢٤/١٢/٣١، داعية إلى الإسراع في سداد المبالغ المطلوبة ضمن هذه الفترة، لتجنب الغرامات والاستفادة من الإعفاءات المتاحة.

ولفتت إلى أن خدمة الاستعلام والدفع متاحة إلكترونيا من خلال بوابة الخدمات الإلكترونية على موقع الأمانة (www.amman.jo).

انطلاق فعاليات مؤتمر الهندسة المدنية الأردني الدولي التاسع

❖عمان

انطلقت، الثلاثاء، فعاليات مؤتمر الهندسة المدنية الأردني الدولي التاسع الذي نظمته شعبة الهندسة المدنية في نقابة المهندسين الاردنيين، بمشاركة أردنية ودولية واسعة.

وأكد أمين عام وزارة الأشغال العامة والإسكان الدكتور جمال قطيشات، أهمية المؤتمر كمنصة للتواصل بين المهندسين، حيث يناقش التحديات التي تواجههم ويعزز التعاون بين القطاعات الهندسية المختلفة.

تابع ص٣

٩٩٫٩ بالمئة نسبة السكان المزودين بالكهرباء خلال العام الماضي

❖عمان

بلغت نسبة السكان المزودين بالكهرباء ٩٩٫٩ بالمئة، فيما بلغ نصيب الفرد من استهلاك الكهرباء ١٨٩٠ "ك.و.س" خلال العام الماضي، بحسب بيانات ميزان الطاقة الصادرة أخيرا، عن وزارة الطاقة والثروة المعدنية.

وأشار ميزان الطاقة المنشور على موقع الوزارة الإلكتروني

تابع ص٥

تجارة الأردن: روانـدا مهتمة بقطاع تكنولوجيا المعلومات الأردني

❖عمان

بحث ممثل قطاع الاتصالات وتكنولوجيا المعلومات في غرفة تجارة الأردن المهندس هيثم الرواجبة، خلال لقاء مع سفيرة جمهورية رواندا لدى المملكة ارورجني باكوراموتسا، آفاق التعاون الاقتصادي بين البلدين ولا سيما في قطاع تكنولوجيا المعلومات.

وحسب بيان للغرفة الثلاثاء، تم خلال اللقاء مناقشة إمكانية زيادة مبادلات البلدين التجارية وتبادل زيارات الوفود والبعثات الاقتصادية والتركيز على القطاعات الواعدة، وبمقدمتها تكنولوجيا المعلومات.

وتم الاتفاق على تبادل المعلومات بخصوص الاستثمار في كلا البلدين في قطاع تكنولوجيا المعلومات وإمكانية استفادة رواندا من الخبرات والشركات الأردنية، كونها تسعى لتكون مركزا للقطاع في القارة الأفريقية.

تابع ص٥

المنطقة العسكرية الجنوبية تحبط محاولة تهريب مواد مخدرة

❖عمان

أحبطت المنطقة العسكرية الجنوبية، فجر الثلاثاء، على واجهتها الغربية ضمن منطقة مسؤوليتها، محاولة تهريب كمية من المواد المخدرة محملة بواسطة طائرة مسيرة (درون).

وقال مصدر عسكري مسؤول في القيادة العامة للقوات المسلحة الأردنية – الجيش العربي: "إن قوات حرس الحدود في المنطقة العسكرية الجنوبية، وبالتنسيق مع الأجهزة الأمنية العسكرية وإدارة مكافحة المخدرات، أحبطت محاولة تهريب بواسطة طائرة مسيرة حاولت اجتياز الحدود بطريقة غير مشروعة، وتم تطبيق قواعد الاشتباك وإسقاط حمولة المسيرة داخل الأراضي الأردنية، مبيناً أنه جرى تحويل المضبوطات إلى الجهات المختصة». وأكد المصدر أن القوات المسلحة الأردنية تعمل بكل قوة وحزم لتسخير جميع الإمكانات للتصدي لمثل هذه العمليات ومنع عمليات التسلل والتهريب وبالقوة، للحفاظ على أمن واستقرار المملكة الأردنية الهاشمية.

الدفاع المدني يخمد حريقاً داخل سوق "البالة" في محافظة إربد

❖عمان

تمكنت كوادر الدفاع المدني خلال ساعات من العمل المتواصل من إخماد حريق أتى على بضائع ومحلات بمساحة تقارب (٤٠٠٠) متر مربع في محافظة إربد.

وبيّن الناطق الإعلامي باسم مديرية الأمن العام أن طواقم الإطفاء المتخصصة والعاملة في مديرية دفاع مدني غرب إربد تساندها مديريات دفاع مدني شرق إربد وجرش وعجلون استجابت فجر اليوم لبلاغ حول الحريق.

وأضاف أن الطواقم المتخصصة التي استجابت للحريق وبتعاون وإسناد من قوات الدرك ومديرية الشرطة تمكنت من السيطرة على الحريق ومنع انتشاره لباقي المواقع المجاورة، دون وقوع إصابات بالأرواح.

وأوضح أن عشرات الآليات المتخصصة وعدداً كبيراً من الضباط والأفراد شاركوا في التعامل مع الحريق، في حين تم فتح تحقيق للوقوف على الأسباب التي أدت لنشوبه.

الغذاء والدواء تضبط كمية من مستحضرات تجميل مزورة

❖عمان

داهم فريق الرقابة والتفتيش المشترك من كوادر المؤسسة العامة للغذاء والدواء ومرتبات الإدارة الملكية لحماية البيئة- قسم الرقابة البيئية، شقة سكنية في محافظة العاصمة خُصّصت لغايات التصنيع المنزلي لمستحضرات تجميل مزورة وفي ظروف صحية سيئة.

وفي بيان صحفي صدر عن المؤسسة، الثلاثاء، قال مدير عام المؤسسة الدكتور نزار مهيدات إن كمية مستحضرات التجميل المضبوطة في الشقة قدرت بنحو أربعة أطنان، من أصناف متنوعة مزورة تحمل أسماء علامات تجارية عالمية مشهورة، منها كريمات ترطيب، وكريمات واقية من أشعة الشمس، ومزيلات عرق، لافتا إلى أن فريق التفتيش تتبع مستودعات تخزين هذه المستحضرات وضبطها في ١٠ مستودعات قبل توزيعها للأسواق ووصولها للمستهلكين وذلك ضمن عملية رقابية نوعية ومتابعة حثيثة استمرت على مدار الأيام الماضية من قبل فرق الرقابة والتفتيش في مديرية الأجهزة والمستلزمات الطبية ومستحضرات التجميل.

رئيس مجلس الأعيان يبحث مع السفير الكويتي تعزيز العلاقات الثنائية

عمان

بحث رئيس مجلس الأعيان فيصل الفايز، مع سفير دولة الكويت لدى المملكة حمد راشد المري، العلاقات الأخوية بين البلدين الشقيقين وسبل تعزيزها والبناء عليها بمختلف المجالات.

وأشاد الفايز لدى استقباله المري الثلاثاء، بالمستوى الرفيع الذي وصلت إليه العلاقات الأخوية الأردنية الكويتية، مؤكدا أن علاقات البلدين الشقيقين علاقات راسخة وتاريخية ومتينة، ويحرص جلالة الملك عبدالله الثاني وأخوه صاحب السمو أمير دولة الكويت الشيخ مشعل الأحمد الجابر الصباح ، على إدامتها لما فيه خدمة المصالح المشتركة والقضايا العربية والإسلامية.

من جانبه، هنأ السفير الكويتي الفايز بمناسبة صدور الإرادة الملكية السامية بتعيينه رئيسا لمجلس الأعيان، مشيرا إلى متانة العلاقات بين البلدين الشقيقين والمستوى الرفيع الذي وصلت إليه بمختلف المجالات، والحرص المشترك على تعزيزها بما يخدم مصالح البلدين والشعبين الشقيقين.

كما تم خلال اللقاء تأكيد ضرورة مواصلة الجهود المشتركة لوقف العدوان الإسرائيلي على الشعب الفلسطيني في قطاع غزه والضفة الغربية المحتلة وإنهاء دوامة العنف في المنطقة.

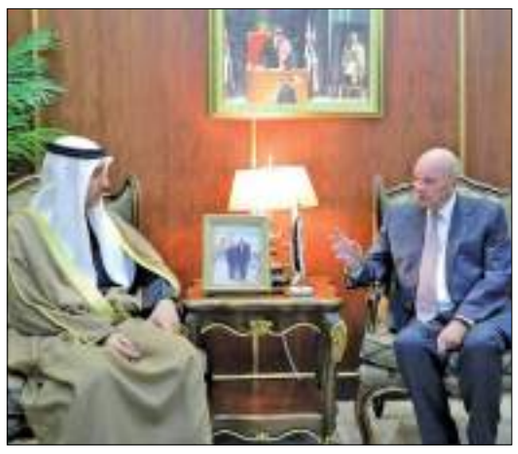

للجامعة شراكات مع ١٢٠ جامعة ألمانية و٥ آلاف شركة ومصنع ألماني

الملك يفتتح مجمع التكنولوجيا والبحث والابتكار في الجامعة الألمانية الأردنية

- الملك يرعى احتفال الجامعة الألمانية الأردنية بالذكرى العشرين لتأسيسها
- خرّجت الجامعة نحو ٨ آلاف طالب وطالبة بمعدل توظيف ٩٢ بالمئة

❖عمان

افتتح جلالة الملك عبدالله الثاني، الثلاثاء، مجمع التكنولوجيا والبحث والابتكار في الجامعة الألمانية الأردنية، والذي يهدف إلى تعزيز ريادة الجامعة في مجال التكنولوجيا والبحوث، والمساهمة في التقدم العلمي للمملكة ودعم النمو الاقتصادي.

واطلع جلالته خلال الزيارة على مختبرات المبنى الجديد، واستمع إلى شرح قدمه عدد من الطلبة حول مشاريعهم التي توظف التكنولوجيا لتوفير حلول ريادية.

كما اطلع جلالة الملك على خطط التعاون بين الجامعة وهيئة الاتصالات الخاصة في القوات المسلحة الأردنية – الجيش العربي، عبر إنشاء مقر للأبحاث التقنية المدعومة بالذكاء الاصطناعي داخل الجامعة.

ورعى جلالته احتفال الجامعة بالذكرى العشرين لتأسيسها، الذي تضمن عرضا عن إنجازات الجامعة وخريجيها، ورؤيتها المستقبلية قدمه الدكتور علاء الدين الحلحولي ورئيسة جامعة ماغديبورغ شتندال للعلوم التطبيقية الدكتورة مانويلا شفارتز.

وأشار العرض إلى أن برامج الجامعة تركز على التعليم التطبيقي والتدريب العملي، من خلال شراكات مع ١٢٠ جامعة ألمانية، ومع ٥ آلاف شركة ومصنع ألماني. وخرّجت الجامعة نحو ٨ آلاف طالب وطالبة في برامج البكالوريوس والماجستير، بمعدل توظيف بلغ ٩٢ بالمئة خلال الستة أشهر الأولى بعد تخرجهم.

وأنعم جلالة الملك على الدكتور اندرياس جايجر بميدالية اليوبيل الفضي، تقديرا لدوره في تعزيز التعاون بين الجامعة الألمانية الأردنية وجامعة ماغديبورغ ستندال للعلوم التطبيقية في ألمانيا، ولإسهاماته في تأسيس الجامعة الألمانية الأردنية.

وحضر الاحتفال وزير التربية والتعليم ووزير التعليم العالي والبحث العلمي الدكتور عزمي محافظة، ومدير مكتب جلالة الملك المهندس علاء البطاينة، ورئيس هيئة الأركان المشتركة اللواء الركن يوسف أحمد الحنيطي، والسفير الألماني في الأردن بيرترام فون مولتكه، وعدد من المسؤولين المدنيين والعسكريين.

مندوبا عن الملك.. ولي العهد يلقي كلمة الأردن في مؤتمر الأمم المتحدة للمناخ

ولي العهد: الحرب فاقمت التحديات البيئية لغزة وخارجها

- ولي العهد: منطقتنا تتعرض لواقع قاس مرتبط بالتغير المناخي
- يجب أن يبدأ العمل لإنقاذ كوكبنا من قناعة مفادها أن جميع الأرواح تستحق الإنقاذ
- التعامل مع تحدي المناخ يتطلب أن نولي اهتماما للعلاقة بين المناخ والسلام والأمن
- إعطاء الأولوية للدول المستضيفة للاجئين في التصدي لآثار التغير المناخي

❖باكو

مندوبا عن جلالة الملك عبدالله الثاني، شارك سمو الأمير الحسين بن عبدالله الثاني، ولي العهد، الثلاثاء، في مؤتمر الأمم المتحدة للمناخ التاسع والعشرين «COP٢٩»، في العاصمة الأذربيجانية باكو.

وألقى سمو ولي العهد كلمة الأردن في المؤتمر، الذي يشهد مشاركة قادة دول من حول العالم، وممثلي منظمات دولية واقتصادية.

وتاليا نص كلمة سمو ولي العهد:

«بسم الله الرحمن الرحيم

بالنيابة عن الأردن، أشكر فخامة الرئيس إلهام علييف وشعب وحكومة أذربيجان على استضافة هذه القمة المهمة.

نجتمع هنا تحت عنوان التضامن: مجتمع الأمم يتحد من أجل حماية الكوكب الذي نتشاركه.

وندرك جميعنا أنه في غياب العمل المشترك، فإن مصيرنا سيكون الفشل.

ومع ذلك، نجتمع في لحظة يتلاشى فيها الإيمان بقدرتنا على الوقوف معا، عندما يتم انتهاك المعايير العالمية، بما في ذلك ميثاق الأمم المتحدة واتفاقيات جنيف، دون عقاب، عندما تنهار الثقة في قدرة المجتمع الدولي في الدفاع عن قيمه، وعندما تبث الانتهاكات الإنسانية يوميا ليشاهدها العالم أجمع، ومع ذلك يستمر تجاهلها دون عواقب.

يجب أن يبدأ العمل لإنقاذ كوكبنا من قناعة مفادها أن جميع الأرواح تستحق الإنقاذ، والتضامن الذي نحتاجه يعتمد على الإيمان بهذه الحقيقة.

ولكن على مدى الأشهر الثلاثة عشر الماضية، وقف العالم متفرجا أمام الآلاف من الشهداء الفلسطينيين في غزة، غالبيتهم من النساء والأطفال.

كيف لنا أن نعمل معا من أجل مستقبلنا المشترك، عندما يُنظَر إلى البعض على أنهم لا يستحقون أن يكون لهم مستقبل؟

إن العنف المستمر في منطقتنا يقوض السلام والأمن خارج حدودها، وفي نهاية المطاف، لن يصب هذا في مصلحة أحد.

إن منطقتنا تتعرض لواقع قاس مرتبط بالتغير المناخي، كالارتفاع في درجات الحرارة، والجفاف، وفقدان التنوع الحيوي.

وتتسبب الحرب في تفاقم التحديات البيئية، بالنسبة لغزة وخارجها.

بينت دراسة حديثة أجراها برنامج الأمم المتحدة للبيئة مدى تلوث الأرض والمياه والهواء في غزة، كما أفادت بتدمير أنظمة الصرف الصحي وإدارة النفايات، وأصبحت مناطق بأكملها اليوم مقابر للحطام.

ووجدت دراسة أخرى أن انبعاثات غازات الاحتباس الحراري الإجمالية التي ستنتج عن إعادة بناء غزة ستكون أعلى من الانبعاثات السنوية لأكثر من ١٣٥ دولة.

إن النهج الشامل والعادل في التعامل مع تحدي المناخ يتطلب منا أن نولي اهتماما للعلاقة بين المناخ والسلام والأمن.

ولا يوجد مثال أكثر وضوحا من مجتمعات اللاجئين والدول المستضيفة لهم، فهم من أكثر الفئات عرضة للتأثر بالتغير المناخي.

في مؤتمر الأمم المتحدة لتغير المناخ السابع والعشرين COP٢٧، أطلق جلالة الملك عبدالله الثاني مبادرة "مترابطة المناخ - اللاجئين" العالمية، والتي حظيت إلى الآن بدعم ثمان وخمسين دولة، وندعو المزيد من الدول للانضمام إليها.

واحد من بين كل ثلاثة أشخاص يعيشون في الأردن هو من اللاجئين، مما يشكل ضغطا على بنيتنا التحتية. كما نواجه طلبا متزايدا على الموارد الشحيحة والخدمات، بما في ذلك المياه والصحة والتعليم.

ومع أننا قطعنا في الأردن شوطا كبيرا في مجال الطاقة النظيفة، والحفاظ على المياه، والزراعة الذكية مناخيا، إلا أن هذه الجهود ليست كافية. نحن بحاجة إلى حشد المجتمعات من أجل العمل المناخي وتأمين مستقبل أفضل لشبابنا والأجيال القادمة.

وفي بلدي، نحن نطبق السياسات المتعلقة بالمناخ ونتعامل في الوقت ذاته مع آثار النزاعات، ولكن لا يمكننا حل هذه الأزمات المترابطة بمفردنا.

وبينما تعمل قمتنا هذه نحو تحقيق "الهدف الكمي الجماعي الجديد"، يتعين علينا إعطاء الأولوية للدول المستضيفة للاجئين، وخاصة تلك التي تقع في مناطق أكثر عرضة من غيرها لآثار التغير المناخي، وعلينا ضمان المساءلة والشفافية للجميع في آليات تمويل المناخ العالمية.

وبنفس القدر من الأهمية، يتعين علينا إعادة بناء الثقة في المجتمع الدولي، والاعتراف بالإخفاقات السابقة. إن عدم قدرتنا على القيام معا بما هو صحيح يحولنا إلى مراقبين سلبيين، ندرك المشكلة تماما، ولكن غير مستعدين للعمل على الحلول.

وكما قال جلالة الملك عبدالله الثاني، "في صراع الحياة على هذه الأرض، ليس هناك متفرجون».

ويعني ذلك النضال في مواجهة التغير المناخي، والنضال من أجل السلام، والنضال من أجل تخفيف المعاناة الإنسانية في آن واحد، لأن كل حياة تستحق النضال من أجلها.

شكرا لكم.»

وضم الوفد الأردني للمؤتمر نائب رئيس الوزراء ووزير الخارجية وشؤون المغتربين أيمن الصفدي، ووزير البيئة الدكتور معاوية الردايدة، ووزيرة التخطيط والتعاون الدولي زينة طوقان، ومدير مكتب سمو ولي العهد الدكتور زيد بقاعين، وسفير الأردن في أذربيجان عمر النهار.

وزير الشباب: نولي أهمية كبيرة لتعزيز ثقافة التطوع بالمملكة

❖عمان

قال وزير الشباب المهندس يزن الشديفات ان الوزارة تولي أهمية لتعزيز ثقافة التطوع، وتنظيم الجهود التطوعية في المملكة، من خلال البرامج التطوعية التي تنفذها مديريات الشباب والمراكز الشبابية في جميع المحافظات.

جاء ذلك خلال لقاء الوزير الشديفات بأعضاء مبادرة بصمات شبابية، وذلك ضمن سلسلة لقاءات يعقدها مع مختلف المبادرات الشبابية. ووفقا لبيان صادر عن الوزارة الثلاثاء، أشار الشديفات خلال اللقاء الذي عقد مساء أمس الاثنين، إلى جائزة الحسين بن عبدالله الثاني للعمل التطوعي والتي أطلقت برعاية من سمو ولي العهد، لتعزيز ثقافة التطوع وتقدير الجهود التطوعية للأفراد والمؤسسات والفرق الجماعية التطوعية، لافتا الى أهمية استدامة الأعمال التطوعية وخطط الوزارة في دعم وتوطين المبادرات الشبابية للمساهمة في تحقيق التنمية المستدامة.

انطلاق فعاليات مؤتمر الهندسة المدنية الأردني الدولي التاسع

❖عمان

انطلقت، الثلاثاء، فعاليات مؤتمر الهندسة المدنية الأردني الدولي التاسع الذي نظمته شعبة الهندسة المدنية في نقابة المهندسين الاردنيين، بمشاركة أردنية ودولية واسعة.

وأكد أمين عام وزارة الأشغال العامة والإسكان الدكتور جمال قطيشات، أهمية المؤتمر كمنصة للتواصل بين المهندسين، حيث يناقش التحديات التي تواجههم ويعزز التعاون بين القطاعات الهندسية المختلفة.

وأضاف القطيشات خلال رعايته المؤتمر مندوبا عن وزير الأشغال العامة والإسكان، أن المؤتمر يتيح فرصة لتبادل الخبرات وتطوير المهندسين في مجالاتهم، ما يساعدهم على الاطلاع على أحدث التطورات في الهندسة المدنية والمواد المستدامة.

ودعا إلى ضرورة مواكبة التعليم الأكاديمي لاحتياجات سوق العمل، مشيرا إلى أهمية الهندسة المدنية في تحسين جودة الحياة وتطوير المجتمعات من خلال مواجهة التحديات بمرونة وابتكار.

بدوره، قال نائب نقيب المهندسين المهندس فوزي مسعد، إن المؤتمر يأتي استجابة لتحديات قطاع البناء والبنية التحتية، خاصة في ضوء التغيرات المناخية، كما تناول أهمية الإدارة المستدامة للموارد المائية والحلول الهندسية لتعزيز كفاءة البناء.

ولفت إلى أن النقابة تعمل على تقديم الحلول الهندسية التي تساهم في تقليل استهلاك الموارد الطبيعية وتعزيز استدامة المشاريع.

المستقلة للانتخاب تواصل لقاءاتها مع الأحزاب لتقييم العملية الانتخابية

❖عمان

واصلت الهيئة المستقلة للانتخاب، الثلاثاء، عقد لقاءاتها مع الأحزاب السياسية، بحضور رئيس مجلس مفوضي الهيئة، المهندس موسى المعايطة، وأعضاء مجلس المفوضين. وبحسب بيان للهيئة، تهدف اللقاءات إلى تقييم الانتخابات السابقة وتعزيز الإيجابيات وتجنب السلبيات تحت بند الدروس المستفادة. وقال المعايطة، خلال اللقاء، إن الأحزاب السياسية شريك أساسي في العملية الانتخابية، وفي تطوير منظومة التحديث السياسي، التي تمثل رؤية جلالة الملك ورؤية الدولة الأردنية. وأضاف أن الجميع مطالب بالعمل على إنجاح التجربة الحزبية والانتقال من العمل الفردي الى العمل الجماعي.

وأوضح المعايطة، أن الهيئة عملت على تطبيق القانون في جميع مراحل العملية الانتخابية، حفاظا على نزاهة الانتخابات، مشيرا إلى أن الهيئة سوف تعمل على إطلاق برنامج تدريبي خاص بالأحزاب السياسية بهدف بناء قدراتها التنظيمية، وكيفية إدارة الحملات الانتخابية مستقبلا.

ورشة تناقش تحول النظم الغذائية في الأردن وسبل تسريعها

❖عمان

ناقشت ورشة عمل نظمها، الثلاثاء، برنامج "فوستر" لدعم تحول النظم الغذائية بالتعاون مع التحالف الوطني لمحاربة الجوع وسوء التغذية (نجمة)، واستضافها الصندوق الأردني الهاشمي للتنمية البشرية (جهد)، سيناريوهات تحول النظم الغذائية في الأردن وسبل تسريعها.

وبحثت الورشة، التي تأتي ضمن أنشطة برنامج "فوستر" الممول من الحكومة الهولندية، وينفذه الصندوق الدولي للتنمية الزراعية، بالتعاون مع معهد تغير البيئة في جامعة (Wageningen) الهولندية وجامعة أكسفورد البريطانية، سبل الوصول إلى نظم غذائية فاعلة ومغذية مستدامة.

وأكدت المديرة التنفيذية لـ(جهد)، فرح الداغستاني، في افتتاح الورشة، حرص الصندوق في إطار رؤيته المستقبلية، على الانخراط بشكل كبير في العديد من القضايا والمتغيرات، التي تتقاطع بشكل كبير مع اهتماماته وعمله في مجالات الحوكمة والنوع الاجتماعي.

وقالت إن (جهد)، الذي سيحتفي قريبا بالذكرى الـ٥٠ لتأسيسه، ملتزم بدعم التحول المستدام في التنمية المجتمعية وتمكين المرأة والشباب، مبينة أن الرؤية المستقبلية للصندوق تتضمن التعامل مع قضايا حيوية تشمل الأمن الغذائي، والحكم الرشيد، والوصول إلى التمويل والاستدامة.

وقالت إن الصندوق يسعى لتحقيق تأثير يتجاوز تقديم الحلول البسيطة، إلى إحداث تغييرات جوهرية في النظم والسياسات التي تعزز النمو المستدام، مستفيدا من مراكزه الـ٥٢ المنتشرة في جميع أنحاء المملكة، وشبكات المتطوعين من الشباب والنساء والقيادات المجتمعية للتأثير في المجتمعات المحلية، وتعزيز دورها في مواجهة هذه المتغيرات وما تشكله من تحديات.

وأكدت الداغستاني، أن (جهد) وتحالف (نجمة) يسعيان إلى بناء أنموذج محلي وإقليمي للشراكة بين القطاعين العام والخاص، وتعزيز دور المجتمع المدني، وصولا إلى تحقيق الأهداف الوطنية الطموحة في مجالات التنمية والتمكين.

بدوره، أكد أمين عام تحالف "نجمة"، الدكتور وليد عبد ربه، أهمية التحول في النظام الغذائي في الأردن، في ضوء بعض الاتجاهات والتحديات الرئيسية في النظام الغذائي السائد.

وقال إن الورشة تهدف إلى تبادل وجهات النظر بين المشاركين حول أهم السيناريوهات الممكن تبنيها فيما يتعلق بالتسويق وحوكمة الغذاء ودور القطاع الخاص والمجتمع المدني في تحول نظم الغذاء، والمراجعة النقدية لتبادلات نظم الغذاء وآثارها على أصحاب المصلحة، واستكشاف الإستراتيجيات الممكنة لتحفيز تغيير النظم الغذائية.

وعرض مساعد الأمين العام للمشاريع والتنمية السابق في وزارة الزراعة والمستشار في المنظمات الدولية، الدكتور محمود الربيع، جهود الأردن في تحقيق الأمن الغذائي وتعزيز المنظومة الغذائية وحوكمتها، من خلال إنشاء المجلس الأعلى للأمن الغذائي.

واكد أن الاردن من أوائل الدول في الإقليم التي تعمل على تسريع التحول في النظم الغذائية، مشيرا الى إعلان عمان حول تحول النظم الغذائية والزراعة في المنطقة العربية، والذي أكد أهمية هذا التحول لتحقيق التنمية الزراعية وتعزيز الأمن الغذائي.

وبينت ممثلة السفارة الهولندية في عمان سهى البيطار، أن الأنظمة الغذائية والصحية والاقتصادية والاجتماعية السليمة تشكل جوهر أهداف التنمية المستدامة، مؤكدة أن التركيز على استدامة الإنتاج الغذائي الصحي أصبح ضرورة وأكثر من أي وقت مضى، لتوفير الغذاء للجميع، لا سيما المجتمعات الضعيفة والهشة واللاجئين.

ودعت إلى تعزيز الشراكة بين القطاعين العام والخاص والمجتمع المدني للتحول في النظام الغذائي، مشيدة بالإجراءات التي يتخذها الأردن لتحقيق الأمن الغذائي.

واعرب ممثل جامعة أكسفورد، جيم ودهيل، عن اعتزازه بالعمل مع الحكومة الأردنية ومنظمات المجتمع المدني وجميع الشركاء نحو تحول مستدام في النظم الغذائية، مؤكدا أن هذا النهج في ظل ما يشهده العالم من صراعات وأزمات وتغير مناخي وكوارث طبيعية، يجنب البشرية مخاطر الجوع وانعدام الغذاء.

وتم خلال الورشة عرض أهم السيناريوهات المناسب التي تم تبنيها في الأردن فيما يتعلق بتحول النظم الغذائية، والأدوات الكفيلة لتحقيقه.

مديرة حقوق الإنسان بالخارجية تلتقي مساعد وزير الخارجية الكويتي

❖عمان

التقت مديرة مديرية حقوق الإنسان في وزارة الخارجية وشؤون المغتربين السفيرة سجا المجالي، الثلاثاء، مساعد وزير خارجية دولة الكويت لشؤون حقوق الإنسان السفيرة الشيخة جواهر إبراهيم دعيج الصباح في اجتماع بحث العلاقات التاريخية بين البلدين الشقيقين، وسبل تعزيزها في المجالات كافة، وخاصة حقوق الإنسان.

واستعرضت السفيرة المجالي المستجدات الإقليمية والدولية ذات الصلة بحقوق الإنسان، مثمنةً الدور الريادي لدولة الكويت في العمل الإنساني والإنمائي على مستوى الإقليمي والعالمي.

ومن جانبها ثمّنت السفيرة الشيخة الصباح الجهود المبذولة من قِبَل المملكة لتعزيز وحماية حقوق الإنسان، مشددة على حرص دولة الكويت على استمرار هذا التعاون.

وزير الأشغال يؤكد أهمية دور المقاول الأردني في تحسين الوضع الاقتصادي بالمملكة

❖عمان

أكد وزير الأشغال العامة والإسكان المهندس ماهر أبو السمن، خلال لقائه نقيب المقاولين فؤاد الدويري وأعضاء مجلس النقابة، أهمية دور المقاول الأردني في تحسين الوضع الاقتصادي بالمملكة، معتبرا ان قطاع المقاولات هو أحد أهم ركائز الاقتصاد الوطني.

وقال الوزير إن نقابة المقاولين شريك استراتيجي مهم للوزارة، مؤكدا دعم الوزارة للنقابة والمقاولين في جميع السبل التي تهدف الى تحقيق المصلحة العامة.

وبحسب بيان صادر عن الوزارة، الثلاثاء، شدد الوزير خلال اللقاء الذي حضره أمين عام الوزارة الدكتور جمال قطيشات ومدير عام دائرة العطاءات الحكومية المهندس محمود خليفات، على أهمية وضرورة استمرار التعاون المشترك بين الوزارة والنقابة لتطوير قطاع المقاولات ووضع الخطط اللازمة وكيفية طرح العطاءات لضمان تنفيذها ضمن المواصفات والكودات الفنية والمدد الزمنية وتفعيل دور كل أطراف العقد بالشكل المطلوب وضمن مسؤولية كل طرف.

ووجه أبو السمن الى تفعيل عمل اللجنة العليا لبحث التحديات والمشاكل التي تواجه قطاع المقاولات وضرورة عقد اجتماعات دورية كل شهر. وأشار الى اللقاء الذي جمع رئيس الوزراء الدكتور جعفر حسان بنقيبي المهندسين والمقاولين قبل عدة أيام، الذي أكد خلاله على دعمه لعمل النقابات لدورها الوطني الهام.

مجلس الوزراء يعقد جلسة في اربد بحضور ممثلين عن المجالس المنتخبة فيها

❖إربد

قال رئيس الوزراء الدكتور جعفر حسّان إنّ أولويّتنا في محافظة إربد هي إنجاز المشاريع المتأخرة وتعزيز قطاعات الصّناعة والزّراعة والسّياحة وجذب الاستثمارات الضروريّة لإيجاد فرص العمل المطلوبة.

وأضاف رئيس الوزراء خلال حديثه في جلسة مجلس الوزراء المنعقدة في محافظة إربد الثلاثاء، بحضور ممثلي المجالس المنتخبة والهيئات المدنية في المحافظة، "وجودنا بينكم اليوم هو تأكيد على نهج الحكومة المستمر في المشاركة والعمل الميداني ولقاء أبناء الوطن وبناته في مختلف مناطق المملكة».

وأكّد أنّ رؤية التّحديث الاقتصادي لا يمكن أن تنجح دون تحقيق التّنمية في المحافظات وتعزيز القطاعات الإنتاجية فيها وتمكين المواطن في المدن والقرى والبوادي برفع سوية الخدمات العامّة.

ولفت إلى أنّه بدأ زيارته لإربد بتفقّد سير العمل في مشروع مستشفى الأميرة بسمة الجديد، وقال: "مصرّون على إنجاز المبنى قبل نهاية العام الحالي حتى نتمكّن من بدء التّشغيل التّجريبي في الرُّبع الأوّل من العام المقبل والوصول إلى مرحلة يبدأ من خلالها المستشفى باستقبال المواطنين في الرُّبع الأخير من عام ٢٠٢٥ وبذلك نكون حقّقنا مطلباً أساسيّاً بالنّسبة للمحافظة ومشروعاً كبيراً في القطاع الصّحّي على مستوى المملكة».

وأكّد رئيس الوزراء أنّ قطاع الزّراعة أساسي لتعزيز الأمن الغذائي في المملكة، وأنّ الصّناعات الغذائيّة لها مستقبل واعد، مشيراً إلى أنّ محافظة إربد لديها ميّزات تنافسيّة عديدة في هذا الشأن، لافتاً إلى أنّه سيقوم بجولات ميدانيّة مع وزير الزّراعة للاطّلاع على وضع القطاع الزراعي وسُبُل دعمه وتعزيز إمكاناته.

وفي هذا الصدد، بيّن رئيس الوزراء أنّه سيتمُّ البدء قريباً بالعمل على إنشاء سوق إربد المركزي الحديث، ليكون فرصة واعدة للاستثمار بالتّعاون ما بين الحكومة والبلديّة، لافتاً إلى أنّ هذا المشروع يُعتبر من الأولويّات المهمّة حيث يخدم قطاع المزارعين ومحافظة إربد بشكل واسع.

وقال "خلال الفترة الماضية، اتخذنا قرارات وإجراءات؛ بناءً على ما سمعناه وما شاهدناه في الميدان في عدد من محافظات ومناطق المملكة"، مؤكّداً أنّه يتابع شخصيّاً ما يتمُّ من عمل في كلّ موقع يزوره لضمان ما يتم التعهُّد به من متطلّبات في هذه المواقع.

وأكّد أنّ الحكومة ستستمرُّ بعقد جلسات مجلس الوزراء في المحافظات بطريقة مؤسسيّة وطول الفترة المقبلة وبشكل شهري؛ بهدف وضع رؤية تنمويّة للأعوام المقبلة يتمُّ الاتّفاق عليها، لتمكّننا من ترتيب الأولويّات بالتعاون مع المجالس المنتخبة والهيئات المدنيّة في كلّ محافظة، ضمن ما هو متاح من موارد.

وأضاف "سنُسرّع إنجاز المشاريع المتأخرة، ونبني هذه الرُّؤية التنمويّة ونلتزم بها ونعمل على تنفيذها وفق مُدد زمنيّة واضحة؛ حتى نكون مساءلين وواضحين فيما نقوم به».

وأكّد أنّ الحكومة، وكما تعهدت في الردّ على كتاب التّكليف السّامي، ستقوم خلال العام المقبل، استكمالاً لبرامج التّحديث السّياسي، بمراجعة التّشريعات المتعلقة بالإدارة المحليّة استناداً لمخرجات لجنة التّحديث السياسي والتوصيات ذات العلاقة؛ بهدف تجويد أدوار المجالس المنتخبة وضمان أفضل الممارسات التي تخدم المواطن. وقال رئيس الوزراء: أمامنا عمل مكثّف وتحديات كبيرة على كل المستويات، "لكن بالجهد المشترك بيننا جميعاً سنجد فرصاً كثيرة للتقدّم والإنجاز"، مؤكّداً أن الأردن يمضي للأمام بحكمة قيادتنا الهاشميّة وشجاعة جيشنا العربي الباسل وأجهزتنا الأمنيّة التي تقف بالمرصاد لكل من يحاول المساس بهذا البلد الآمن.

وشدد رئيس الوزراء: "مستمرُّون بمواقفنا الثّابتة في دعم الأشقّاء الفلسطينيين ورفع الظلم عنهم؛ حتّى ينالوا حقوقهم المشروعة على ترابهم الوطني"، مؤكّداً "نفخر دوماً بأنّنا الأقرب للأشقاء الفلسطينيين والأقدر على إسنادهم، ونعمل كل ما يمكن لوقف العدوان وتكثيف الجهود الدوليّة كذلك لإيصال الدّعم الأساسي الضّروري والعاجل في هذه المرحلة الصّعبة للغاية والتي سنتجاوزها بعون الله».

كما شدّد على أن مصلحة الأردن والأردنيين تبقى فوق أي مصلحة أخرى، فنحن معنيون جميعاً بالحفاظ على أمن وطننا واستقراره، مؤكّداً أنّ الأردن القوي والمستقرّ والمتماسك هو الأقدر على تحقيق مصالح أبنائه وبناته، ومساندة أشقائنا الفلسطينيين والعرب.

وكان رئيس الوزراء الدكتور جعفر حسّان قد تفقّد قبيل انعقاد جلسة مجلس الوزراء في محافظة إربد مشروع مستشفى الأميرة بسمة الجديد، يرافقه وزيرا الأشغال العامّة والإسكان والصحّة.

وأكّد ضرورة إنجاز المبنى لبدء التّشغيل التّجريبي في الرُّبع الأوّل من العام المقبل ٢٠٢٥، على أن يبدأ المستشفى باستقبال المراجعين في الرُّبع الأخير من العام.

وتبلغ كلفة المشروع ١١٠ ملايين دولار أميركي، وتبلغ مساحته ٨٥ ألف متر مربع، ويتكون من ٩ طوابق منها ٣ طوابق تسوية للخدمات الطبية والمساندة وطابق أرضي يحتوي على قسم الأشعة والصيدلية الرئيسة، والأول خاص بغرف العمليات وغرف العناية الحثيثة والمتوسطة وطابق الخدمات و٣ طوابق عليا للعناية بالمرضى، وتبلغ طاقته الاستيعابية ٥٦٦ سريرا قابلة للزيادة إلى ٦٥٠ سريرا، وتشمل هذه الأسرة ٦٠ سريراً للعناية الحثيثة.

كما يضمّ المستشفى الجديد أقساماً للقسطرة والقلب والرنين المغناطيسي والعديد من الاختصاصات الطبية.

واستعرض الوزراء أبرز المشاريع التنموية والخدمية التي تم تنفيذها في محافظة إربد وتلك التي يجري العمل على تنفيذها خلال العام المقبل.

وفي رده على ملاحظات المتحدثين، أكد وزير الصحة الدكتور فراس الهواري، أن مستشفى الأميرة بسمة الجديدة المتوقع الانتهاء من إنجازه نهاية العام الحالي، وتشغيله خلال العام المقبل سيكون ثاني أكبر مستشفى يتبع لوزارة الصحة في المملكة بعد مستشفى البشير بعدد أسرة يبلغ ٥٦٦ سريرا قابل للتوسعة إلى ٦٥٠ سريرا.

ولفت وزير الصحة إلى أنه سيتم تخصيص نحو ١٠٠ سرير في مستشفى الأميرة بسمة الجديد ليخدم حالات علاج السرطان في مناطق الشمال على غرار مركز سميح دروزة لمعالجة الأورام في مستشفيات البشير.

كما تتضمن المشاريع إعادة تأهيل وصيانة لمستودعات في الشمال وإنشاء مستودع للأمصال والمطاعيم لإقليم الشمال وإنشاء وصيانة مراكز صحية وإنشاء مركز تشخيص الإعاقات المبكر والتلاسيميا في مستشفى الأميرة رحمة.

وأشار وزير الزراعة المهندس خالد الحنيفات إلى أن مشاريع الوزارة وبالتعاون مع القطاع الخاص تركز على التحريج والتصنيع الغذائي والحصاد المائي وحفر الآبار والتعبئة والتبريد للحمضيات والخضروات دعما للمزارعين في محافظة زراعية بامتياز.

ولفت وزير الأشغال العامة والإسكان وزير الطاقة بالوكالة المهندس ماهر أبو السمن إلى أن مشاريع وزارة الطاقة في المحافظة تشمل دعم تركيب أنظمة الخلايا والسخانات الشمسية للمساكن ودور العبادة والبلديات ومؤسسات العمل الإنساني وحلول لكفاءة الطاقة في المصانع.

فيما تشمل مشاريع وزارة الأشغال العامة والإسكان وفق أبو السمن، إعادة إنشاء وتأهيل طرق رئيسية في المحافظة، وأخرى تربطها بالمحافظات الأخرى وتعزيزها بعناصر السلامة المرورية، إضافة إلى إنشاء وتأهيل وصيانة طرق ثانوية وقروية وزراعية.

ولفت وزير الأشغال العامة والإسكان إلى أنه سيتم استكمال جزء من طريق إربد الدائري العام القادم والذي تم إنجاز نحو ١٨ كيلومترا منه.

وحول إعادة تأهيل طريق البترول، أشار أبو السمن إلى أنه تم إجراء دراسة لتوسعة الطريق للحد من الحوادث المرورية التي يشهدها الطريق مع تزويده بالشواخص المرورية ووسائل السلامة العامة. وعرضت وزيرة التنمية الاجتماعية وفاء بني مصطفى مشاريع الوزارة لدعم الأسر الفقيرة بوحدات سكنية ورعاية ذوي الاحتياجات الخاصة عبر استحداث مراكز للتدخل المبكر ولرعاية وتأهيل الأيتام، إضافة إلى تقديم دعم نقدي ومنح إنتاجية لجمعيات وللأسر محدودة الدخل وللشباب لتمكينهم من إقامة مشاريع إنتاجية.

وأشار وزير الأوقاف والشؤون والمقدسات الإسلامية ووزير التربية والتعليم بالوكالة محمد الخلايلة إلى أن مشاريع الوزارة تتضمن صيانة ٤٠ مسجداً وتجهيزها بالفرش اللازم وفتح ٨٥ مشروعاً تأهيلياً لتوفير فرص عمل للأفراد إضافة إلى تقديم مساعدات ورواتب شهرية لأسر وترميم منازل لأسر محتاجة.

وتشمل مشاريع وزارة التربية والتعليم في المحافظة، إنشاء مدارس ثانوية وأساسية وإجراء صيانة وإضافات صفية للعديد من المدارس .

وأشار وزير المياه والري ووزير البيئة بالوكالة المهندس رائد ابو السعود إلى أن مشاريع وزارة المياه في محافظة إربد تتضمن إعادة تأهيل خطوط ناقلة وتوريد عدادات منزلية ذكية، إضافة إلى مشروع لدعم المجتمعات المستضيفة للجوء السوري في محافظات الشمال.

وبشأن مشاريع وزارة البيئة، أشار أبو السعود إلى أنها تشمل مشاريع للحصاد المائي وتطوير محطات معالجة الصرف الصحي وزيادة الرقعة الخضراء وترميم الحدائق العامة ومشروع لإعادة تدوير النفايات وتركيب أنظمة خلايا شمسية لتشغيل مضخات المياه السطحية في القطاع الزراعي وتدريب مهندسين زراعيين حول أساليب الزراعة المائية والتسويق الإلكتروني.

ولفت وزير الادارة المحلية ووزير النقل بالوكالة المهندس وليد المصري إلى العديد من المشاريع الخدمية والتنموية المنفذة وقيد التنفيذ في بلديات محافظة إربد البالغة ١٩ بلدية سواء المنفذة من قبل الوزارة بقيمة نحو ١٩ مليون دينار خلال العام الحالي بقيمة نحو ١٠ مليون دينار خلال العام المقبل أو مجلس المحافظة بقيمة ١٠ مليون خلال العام الحالي و١٣٫٣ خلال العام المقبل.

وفيما يتعلق بمشاريع وزاره النقل، تتضمن إنشاء مجمع جديد للباصات في لواء الرمثا، من شارع المجمع الشمالي الجديد للحافلات في إربد بالتعاون مع بلديتي الرمثا وإربد.

وأشار وزير الثقافة مصطفى الرواشدة إلى أن مشاريع الوزارة تتضمن إنشاء مبنى خاص لتدريب الفنون في محافظة إربد ودعم البنية التحتية وصيانه مركز إربد الثقافي وترميم بيت عرار بطابع تراثي ثقافي إضافة إلى دعم الهيئات الثقافية في المحافظة وإقامة الفعاليات والأنشطة الثقافية والمكتبة الإلكترونية الرقمية.

وأشار وزير الصناعة والتجارة والتمويل المهندس يعرب القضاة إلى مجموعة من المشاريع الجديدة في مدينة الحسن الصناعية وهي ثاني أكبر تجمع صناعي في المملكة، مؤكداً أن الوزارة ستعمل بالتعاون مع وزارة الاستثمار وغرفة صناعه إربد على استقطاب المزيد من المشاريع الاستثمارية.

ولفت الى وجود ٣٣ مشروعا مستفيدا من مشاريع برامج المؤسسة الأردنية لتطوير المشاريع الاقتصادية و١٧ مشروعاً صناعياً مستفيدة من برامج دعم وتطوير الصناعة، إضافة إلى ١٢٤ مشروعاً زراعياً مستفيدة من برنامج التنمية الاقتصاديه الريفية والتشغيل.

وعرض وزير الشباب المهندس يزن الشديفات مشاريع الوزارة في محافظه إربد التي تضمنت إنشاء مركز شباب وشابات الوسطية وتغيير أرضية ملعب ستاد مدينه الحسن للشباب إلى العشب الطبيعي وتحويل أرضية مجمع الأمير هاشم في لواء الرمثا إلى العشب الطبيعي وإنشاء ملعب وماسي لمركز شباب الشونة الشمالية إضافة الى تدفئة مياه بركة مدينه الحسن.

كما عرض وزير الاقتصاد الرقمي والريادة المهندس سامي سميرات، مشاريع الوزارة التي تتضمن مشروع الشباب والتكنولوجيا والوظائف - مشروع نمو الأردن الذي استفاد منه أكثر من ١٠٠٠ متدرب إضافة إلى مشروع قبة للرياضات والألعاب الإلكترونية وإنشاء وتشغيل مركز الشباب والتكنولوجيا والوظائف ومشروع تمكين المهارات الرقمية.

واشارت وزير السياحة والآثار لينا عناب إلى مشاريع الوزارة في محافظة إربد والتي تشمل إنشاء نزل بيئي في محمية اليرموك الطبيعية وصيانة المواقع السياحية في لواء الكورة وتطوير المسارات السياحية في منطقه وادي الريان.

فيما تشمل مشاريع دائرة الآثار العامة مشروع صيانة وترميم موقع أم قيس الأثري ومشروع التنقيب في موقع بيت راس الأثري ومشروع الدراسات لتطوير متحف دار السرايا.

وأشار وزير العمل الدكتور خالد البكار إلى أن الوزارة ومن خلال البرنامج الوطني للتشغيل وبالتعاون مع القطاع الخاص تم دعم ٢٦٥٠ مشتغلا خلال العام الحالي ومن المتوقع أن يصل العدد إلى نحو ٣ آلاف مع نهاية العام الحالي.

وتتضمن مشاريع الوزارة إنشاء فرع إنتاجي ضمن المبادرات الملكية السامية بمنطقة بني كنانة يوفر ١٥٠ فرصة عمل إضافة إلى تطوير وإدارة وتشغيل عدد من معاهد التدريب المهني في مناطق عديدة بالمحافظة.

كما تتضمن المشاريع إنشاء أكاديمية لفنون الطهي ومشغل لصيانة الأجهزة الخلوية ومختبر البيت البلاستيكي الذكي ومشغل للصناعات الغذائية.

وتحدث عدد من أعيان ونواب محافظة إربد وممثلي الهيئات المنتخبة والهيئات المدنية، مثمنين هذا النهج الحكومي بعقد اجتماعات مجلس الوزراء في المحافظات ما يؤكد الرغبة الاكيدة بالتواصل المباشر مع المواطنين وممثليهم وتلمس الاحتياجات على أرض الواقع .

وأكدوا أهمية التوزيع العادل الاطلاع للمشاريع التنموية في جميع المحافظات الأمر الذي من شأنه المساهمة في معالجة مشكلتي الفقر والبطالة وتحسين الظروف المعيشية للمواطنين من خلال برامج دعم اقتصادي واجتماعي مستدامة، مطالبين بزيادة موازنة مجلس المحافظة وتدويرها، بهدف توفير الموارد اللازمة لمشاريع تنموية محلية.

وطالبوا بالانتهاء من مشروع الطريق الدائري الذي يربط مدينة إربد بالقرى المجاورة، إضافة إلى ربطه بمستشفى الأميرة بسمة لتحسين سهولة الوصول وتعزيز الخدمات الصحية.

وأشاروا إلى أهمية إعداد مخطط شمولي لمحافظة إربد بهدف تحسين التخطيط العمراني وتطوير البنية التحتية وإنشاء "نفق الثقافة" لتخفيف الازدحام المروري وتحسين انسيابية الحركة في المنطقة وتوفير خدمات الصرف الصحي للألوية غير المخدومة في مناطق الكورة، الطيبة، المزار، والوسطية.

وطالبوا بتقديم حوافز للسياحة وإعلان مناطق برقش، بني كنانة، وأم قيس كإقليم سياحي لدعم وتنشيط السياحة المحلية وفتح الطرق الزراعية وحل مشكلة الطرق الواقعة ضمن حدود البلديات وخارج حدود التنظيم.

وأشاروا إلى أهمية تعزيز الإجراءات الوقائية والعلاجية لمشكلة المخدرات التي تؤثر بشكل مباشر على المواطنين.

وطالب متحدثون بإيجاد حلول لطريق البترول الذي يخدم خمسة ألوية وتزويده بوسائل السلامة المرورية. وأكدوا أهمية تنفيذ مشروع إحياء وسط مدينة إربد ليكون جاذبا للسياحة والتركيز على السياحة العلاجية نظرا لتوفر المياه المعدنية في مناطق بالمحافظة.

مقال رئيس التحرير

قراءات

محور إيران المقاوم.. فصائل الكفاح على صعيد واحد

الحلقة الثامنة

عبداللطيف القرشي

ساعدت إيران الولايات المتحدة في حربها مع العراق عام ١٩٩١، فقد كانت إيران تسعى للخروج من عزلتها وإنعاش اقتصادها المترنح بعد ٨ سنوات من الحرب مع العراق، ففتحت مجالها الجوي للطائرات الأمريكية.

كانت إيران تأمل فتح صفحة جديدة مع أمريكا في أعقاب تلك البادرة، ولكن النظام الأمريكي واجه الخطوة الإيرانية بعجرفة، وتجاهل دعوتها لمؤتمر مدريد عام ١٩٩١، بوصفها طرفا فاعلا في تسوية القضية الفلسطينية.

من أجل ذلك، صنعت إيران "مدريدها" الموازي، فنظمت مؤتمرا بطهران لدعم الكفاح المسلح الفلسطيني، جمعت فيه ٦٠ من ممثلي الحركات المناهضة لأمريكا وإسرائيل. وقد وشج ذلك المؤتمر قرابة حماس بحزب الله والجهاد الإسلامي، وبدأت العلاقة والتنسيق بينهما، مما أسفر عن "محور المقاومة".

ولقد تبعت ذلك المؤتمر حرب مباشرة بين حزب الله وإسرائيل، بدأت باغتيالها أمين حزب الله عباس الموسوي في ١٦ فبراير/ شباط ١٩٩٢، ردا على اختطاف حزب الله جنودا لها، وقد خدع اغتياله إسرائيل مرة أخرى، فحسبت أنها أنهكت المقاومة أو أجهزت عليها، لكن حزب الله أتبع ذلك بعدد من الضربات لإسرائيل، أهمها تفجير السفارة في بوينس أيريس بالأرجنتين.

وبعد اتفاقية أوسلو ١٩٩٣، أصبحت إيران -بقيادة خامنئي- أكثر التزاما بدعم حماس والجهاد الإسلامي وحزب الله، فكانت ترى اتفاقية أوسلو خطأ تاريخيا بحق القضية الفلسطينية، يهدف إلى تصفيتها تصفية مذلة.

في تلك الحقبة، أطلقت الإدارة الأمريكية بقيادة الرئيس "بيل كلينتون" حملة جديدة من العقوبات على إيران بغرض إخضاعها، بعدما أشاعت إسرائيل في العالم أن إيران تهدف لتطوير أسلحة تقليدية وغير تقليدية، ومشروع نووي غرضه أن يحول منطقة الشرق الأوسط إلى جحيم، وإلى تبعية السياسة الإيرانية.

وكانت لتلك الخطوة تبعات على العلاقة بين إيران والولايات المتحدة، فكلما زاد الأمل باقترابها، تباعدت إلى نقطة أبعد مما كانت عليه. ومع ذلك لم تكن إيران هي المتسببة في الإذلال الأكبر بالتاريخ الأمريكي، الذي وقع في ١١ سبتمبر/ أيلول ٢٠٠١

يتبع...

qabdallatif@yahoo.com

رئيس هيئة الأركان يستقبل السفير الجزائري في عمان

❖عمان

استقبل رئيس هيئة الأركان المشتركة اللواء الركن يوسف أحمد الحنيطي، في مكتبه بالقيادة العامة، الثلاثاء، السفير الجزائري في عمّان عبد الكريم بحة.

وبحث اللواء الركن الحنيطي مع الضيف، بحضور عدد من كبار ضباط القوات المسلحة، سبل تعزيز العلاقات الثنائية والتعاون والتنسيق المشترك، في مجالات التدريب والتأهيل وتبادل الخبرات في المجال العسكري.

وأكد رئيس هيئة الأركان المشتركة أهمية الشراكة الاستراتيجية، بما يحقق مصلحة القوات المسلحة في البلدين الشقيقين.

من جانبه، عبر السفير الجزائري عن تقديره للدور المحوري للمملكة بقيادة جلالة الملك عبدالله الثاني في تكريس الأمن والاستقرار في المنطقة، مشيداً بالتحديث والتطوير الذي وصلت إليه القوات المسلحة الأردنية - الجيش العربي.

ندوة بعنوان إسهامات المرأة العربية في الإرث الثقافي والأدب

❖عمان

بحضور سمو الأميرة ريم علي، رئيسة مؤسسة آنا ليند للحوار بين الثقافات، نظّمت الشبكة الأردنية لمؤسسة آنا ليند، تحت مظلة المعهد الملكي للدراسات الدينية، ندوة بعنوان "إسهامات المرأة العربية في الإرث الثقافي والأدب». وشارك في الندوة، التي أدارها أستاذ الأدب العربي في الجامعة الهاشمية، الدكتور مصلح النجار، أديبات من الأردن وسوريا ومصر وفلسطين.

وأشارت مديرة المعهد الملكي للدراسات الدينية، الدكتورة رينيه حتر، في كلمتها إلى أهمية هذه الندوة في تسليط الضوء على دور المرأة العربية في الحفاظ على الإرث الثقافي، ليس كحافظة له فحسب، بل كمبدعة في إعادة صياغته وتطويره في ظل التحديات الراهنة.

وقدمت الدكتورة هند أبو الشعر مداخلة بعنوان "من أوراق كاتبة أردنية"، استعرضت فيها إنجازات المرأة العربية في القرن التاسع عشر، وتحدثت باختصار عن الحركة الأدبية الأردنية كما خبرتها وساهمت فيها، مستعرضة بدايات النصوص القصصية التي نشرتها أردنيات في عهد الإمارة في الصحف المحلية. أما الدكتورة شهلا العجيلي، فقدمت ورقة عن الأصوات النسائية الرائدة في نصف قرن من الثقافة السورية الحديثة، وعرضت نماذج من أمثال الدكتورة طلعت الرفاعي والدكتورة سهام ترجمان. وقدمت الإعلامية والروائية مي خالد من مصر ورقة عن إسهامات روز اليوسف في الصحافة والنشر والفكر والمسرح.

هل يستطيع بايدن التوصل لوقف إطلاق نار في جبهة لبنان قبل رحيله؟

❖وكالات

يرى محللان سياسيان أن إدارة الرئيس الأميركي جو بايدن تحاول قبل رحيلها في يناير/كانون الثاني المقبل، دفع إسرائيل نحو وقف إطلاق نار في جبهتها الشمالية مع لبنان، وهو الأمر الذي لم يتفقا على إمكانية حصوله.

ووفقًا لتقارير إعلامية إسرائيلية، تدرس تل أبيب إمكانية هذا الاتفاق لتجنب قرارات دولية ضاغطة، وذلك بالتزامن مع تقدم ملحوظ في المحادثات بهذا الشأن، وسط ضغط أميركي لوقف القتال على الجبهة الجنوبية.

وقال الخبير في الشأن الإسرائيلي، عماد أبو عواد، إن هناك عدة عوامل تدفع إسرائيل إلى دراسة هذا الخيار، أولها يتعلق بالأوضاع الداخلية، إذ تواجه إسرائيل نقصا في الجنود، مما أثار جدلا حول قانون التجنيد، خاصة بعد استثناء الحريديم من الخدمة العسكرية، مما أثار استياء الشارع الإسرائيلي.

ويرى أبو عواد أن هذا السبب قد يدفع نتنياهو إلى تهدئة الجبهة الشمالية دون التوصل بالضرورة إلى اتفاق دائم.

وأضاف أبو عواد أن إدارة بايدن تمارس ضغوطا قوية على إسرائيل في ظل الوقت المتبقي للرئيس الأميركي الحالي، مشيرا إلى أن الإدارة الأميركية قد لا تستخدم حق النقض (الفيتو) في حال استمر النزاع، على غرار ما حدث في عهد باراك أوباما عام ٢٠١٦.

ويشمل هذا الضغط أيضا – حسب أبو عواد- حجب جزء من مساعدات الولايات المتحدة العسكرية لإسرائيل، مثل الآليات والجرافات الضرورية للعمليات في قطاع غزة، حيث باتت الإدارة الأميركية تشعر بأن هذه الآليات تستخدم في تدمير المنازل الفلسطينية.

قلق إسرائيلي

وتابع أبو عواد بأن إسرائيل قلقة من تزايد قدرات حزب الله الهجومية، حيث باتت العمليات التي ينفذها الحزب في تزايد، وهو ما يبدد الفكرة الإسرائيلية بأن الحزب سيتراجع تحت وطأة الضربات الإسرائيلية.

وفي هذا السياق، أشار إلى أن إسرائيل قد تسعى نحو تهدئة مؤقتة، بانتظار ما ستسفر عنه التطورات السياسية المحتملة في الولايات المتحدة، خاصة في حال عودة دونالد ترامب للبيت الأبيض وما قد يترتب عليه من تغييرات في سياسات المنطقة.

من جانبه، يرى الكاتب اللبناني إبراهيم حيدر أن الترويج الإسرائيلي لمفاوضات وقف إطلاق النار لا يستند إلى وقائع ميدانية حقيقية في لبنان، مؤكدا عدم وجود اتصالات مباشرة بين الطرفين بهذا الشأن، بل إن المعطيات تشير إلى استمرار العمليات العسكرية في جنوب لبنان دون إشارة حقيقية للتوصل لاتفاق.

وأضاف حيدر أن الحديث المتداول عن جهود أميركية في هذا الصدد هو جزء من الترويج الإعلامي الإسرائيلي لدوافع داخلية، مرتبطة بأزمة سياسية تعيشها إسرائيل.

وأكد الكاتب أن الأطراف اللبنانية الرسمية ليست جزءا من المفاوضات، مشيرا إلى أن المفاوضات الحالية، في حال وجودها، تتم عبر الوسيط الأميركي دون مشاركة مباشرة من الجانب اللبناني.

ويشير حيدر إلى أن الموقف الرسمي للبنان يتمسك بوقف إطلاق نار غير مشروط كأساس لأي مفاوضات مستقبلية، معتبرًا أن التنازل عن هذا الموقف لصالح شروط إسرائيلية سيكون بمنزلة استسلام.

خبير عسكري: هكذا أثرت حربا غزة ولبنان على قوات الاحتياط بإسرائيل

❖فلسطين المحتلة

قال الخبير العسكري العقيد حاتم كريم الفلاحي إن فتح حكومة بنيامين نتنياهو جبهة حرب ثانية مع لبنان أثر على قوات الاحتياط، وسبب تململا كبيرا في صفوفهم بعد الإنهاك الكبير بسبب حرب غزة.

جاء حديث الفلاحي في معرض تعليقه على ما أوردته صحيفة يديعوت أحرونوت العبرية بأن الجيش الإسرائيلي يشعر بالقلق بسبب انخفاض بنسبة تتراوح بين ١٥٪ و٢٥٪ في خدمة الاحتياط.

وأوضحت الصحيفة أن هذا الشعور برز خلال الأسابيع الأخيرة في الألوية القتالية في قطاع غزة وفي جبهة لبنان، مؤكدة أنه يؤثر على قرارات الجيش العملياتية.

وبيّن الفلاحي -للجزيرة- أن جيش الاحتلال الإسرائيلي منهك بشكل كبير بسبب حرب غزة المستمرة منذ أكثر من عام، وضاعف هذا الإنهاك فتح الجبهة الشمالية مع حزب الله، والتي قال إنها "تختلف عن جبهة غزة، وتفوقها في القدرات والإمكانات العسكرية". ووفق الخبير العسكري، شكل طول أمد المعركة هاجسا وضغطا كبيرا على قوات الاحتياط، والتي قال إنها تعتبر العمود الفقري للجيش الإسرائيلي.

تجدر الإشارة إلى أن قوات الاحتياط بالجيش الإسرائيلي هم جنود سابقون انتهت مدة خدمتهم الإلزامية النظامية، وقرروا الخدمة في قوات الاحتياط عند الحاجة إليهم، ويعدون من القوى العاملة في السوق الإسرائيلية.

ويفوق تعدادهم ٤٦٥ ألفا، واستدعت إسرائيل ٣٦٠ ألفا بعد هجوم السابع من أكتوبر/تشرين الأول ٢٠٢٣.

ولم يسبق للجيش الإسرائيلي أن خاض تاريخيا حربا طويلة، وهذا أثر على أدائه وقدراته الميدانية وكبده خسائر بشرية كبيرة، وهو ما تسبب بمشاكل وصراعات سياسية داخلية في إسرائيل، حسب الفلاحي.

وأواخر الشهر الماضي، كشفت أرقام لإدارة إعادة التأهيل التابعة للجيش الإسرائيلي عن تلقي ١٢ ألف جندي العلاج في وحداتها منذ بداية العدوان على قطاع غزة، ثم على لبنان، ثلثاهم من قوات الاحتياط.

لكن الجيش الإسرائيلي أشار في أحدث إحصائياته إلى ٧٧٢ قتيلا و٥١٨٤ جريحا منذ بداية العدوان، ولم يتحدث إلا عن نحو ٣٠٠ جندي يعالَجون حاليا في المستشفيات.

وإلى جانب ذلك، أثرت الحرب في غزة ولبنان، حسب الفلاحي، على الاقتصاد الإسرائيلي بعد سحب قوات الاحتياط من أعمالهم في المزارع والمصانع والمؤسسات، وهزت مكانة إسرائيل دوليا. وكانت صحيفة تايمز أوف إسرائيل نقلت عن مصادر عسكرية قولها إن هناك انخفاضا كبيرا بمعدل التحاق جنود الاحتياط بالخدمة خلال الأسابيع الأخيرة.

ووفق هذه المصادر العسكرية، فإن معدل الالتحاق بالخدمة في وحدات الاحتياط يتراوح حاليا بين ٧٥ و٨٥٪، كما أن الإرهاق الشديد يعد أحد أسباب انخفاض معدل التحاق الاحتياط بالخدمة، إلى جانب الاستياء من فشل الحكومة في تجنيد عدد كبير من اليهود المتشددين (الحريديم). (الجزيرة)

"حصار داخل حصار".. إسرائيل تقطع أوصال قطاع غزة بالمحاور والمعازل

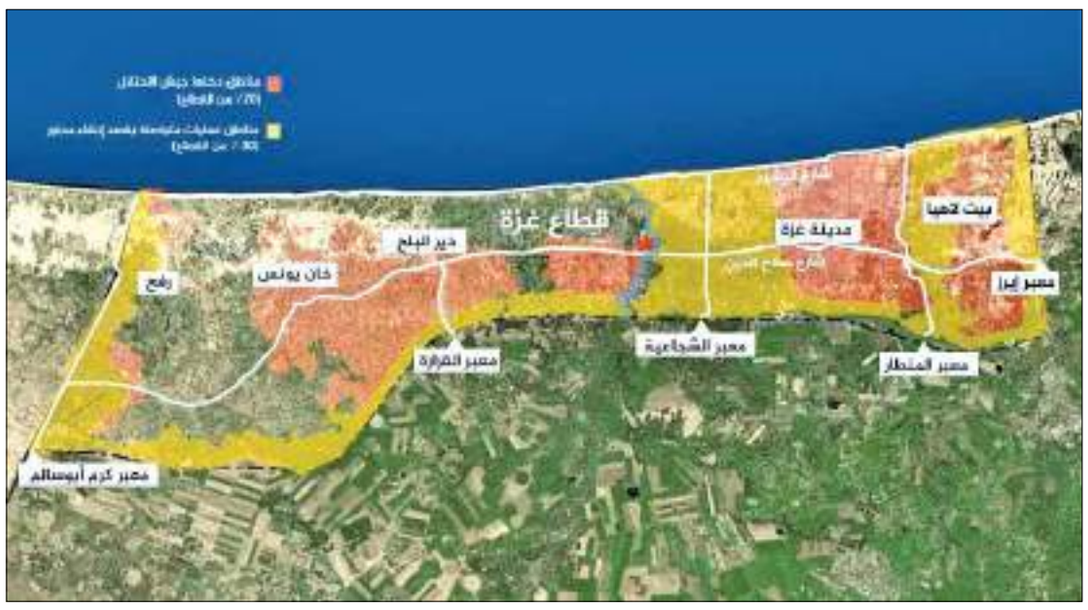

❖غزة

ما إن بدأت إسرائيل حربها البرية في غزة وطالبت سكان محافظتي غزة وشمالها بإخلاء المنطقة والاتجاه نحو ما أسمته "المنطقة الإنسانية" في مواصي خان يونس، حتى أعلن البعض بدء مخطط تهجير واسع للفلسطينيين من قطاع غزة، واتجهت الأنظار فورا إلى منطقة رفح التي تجمع فيها أكثر من نصف الفلسطينيين في القطاع حيث تكاثرت الأنباء عن تهجير مرتقب إلى سيناء.

وتحدث ناطقون رسميون باسم الحكومتين الإسرائيلية والأميركية عن خطط لتوزيع الفلسطينيين تارة في شبه جزيرة سيناء وأخرى في أرجاء مصر والعالم. وبعد ظهور موانع منها صمود الفلسطينيين واعتراض مصر وانتقادات عالمية متزايدة، بدأ التركيز من جديد على ما يسمى "محور نيتساريم" والحزام الأمني على طول الحدود بين القطاع والأرض المغتصبة.

ومع تنامي المقاومة والاعتراض على مخطط التهجير كثر الحديث الإسرائيلي عن معاقبة الفلسطينيين بإبعادهم، ليس فقط عن شمالي غزة وإنما أيضا عن "محور فيلادلفيا" على الحدود مع مصر. ومع الوقت صار التركيز يتزايد على حشر سكان القطاع في "المنطقة الإنسانية" الضيقة والعمل قدر الإمكان على إبقاء الآخرين في معازل متنوعة لم يكن معلوما على وجه اليقين كيفية إنشائها ولا فرص نجاح مخططاتها.

واليوم بعد أكثر من ٤٠٠ يوم على الحرب صار لتعبير "المحاور" معان تختلف عن كل ما عرفناه سابقا. فبعد أن كانت مجرد طرقات للتحكم صارت "بمعايير غزة ومساحتها" عوالم متنوعة الأغراض والدلالات. واختلطت في الأمر مخططات تدعي أغراض أمنية مثل "خطة الجنرالات" وأخرى تستعيد منهج أرض إسرائيل الكاملة بعرض أهداف استيطانية واضحة، وصارت تعابير محاور "نيتساريم" و"فيلادلفيا" و"مفلاسيم"، وربما لاحقا "كيسوفيم"، مجرد إشارات إلى مخططات مزدوجة الغايات، أمنية استيطانية على حد سواء.

ورغم أن إعادة الاستيطان في غزة كان غاية عند عتاة المتطرفين فإن الوضع سرعان ما تغير ليغدو هدفا عند ساسة من الليكود كانوا يعتبرون أنفسهم عقلانيين. وبمعنى من المعاني انتقلت فكرة إعادة الاستيطان في قطاع غزة من الهامش إلى المركز وبسرعة كبيرة ومن دون التمييز بين غرضها الأمني وغرضها العقائدي وربما استغلال التمازج التاريخي بينهما.

وبحسب تقرير روبيك روزنتال في "هآرتس"، تحت عنوان "أرض إسرائيل من دون عرب من النهر إلى البحر" فإن "هذه قصة إسرائيلية معروفة: ما كان بالأمس "خيالي" وينطوي على كوارث ويتعارض مع المصالح القومية، غدا الآن "مشروعا" وفي الغد "واقعيا". هذا يحدث أيضا لأفكار إعادة الحكم العسكري في غزة وإعادة احتلال حزام أمني في لبنان».

وفي نظره فإن "زعماء الاستيطان يختفون وراء المبررات الأمنية، مثلما قال وزير المالية بتسلئيل سموتريتش "أينما توجد مستوطنات سيكون هناك جنود، ولذلك سيكون أمن". هذا بحد ذاته حلم مدهش سيحتاج إلى كتائب جنود من أجل إيجاد حلقات دفاع حول المستوطنات المحاصرة والمكشوفة لمليوني إنسان في قطاع غزة. ولكن المبرر الأمني هو آلية تطبيع أخرى».

ويخلص روزنتال إلى أن "إيتمار بن غفير أوضح أن الاستيطان مقرون بالترحيل، أو ما يسمى بلغة الألاعيب "التشجيع على الهجرة"، الذي هو حسب تعريف عمانويل كانت من كريات أربع "الحل الأخلاقي جدا". وتبين أن ماي غولان، وهي مفكرة صهيونية، أوضحت أن "من حاول إلحاق الكارثة بنا يجب أن يتلقى نكبة"، أي ليس "ترحيل أخلاقي" بل طرد الملايين».

ومعروف أن حلم "شعب بلا أرض لأرض بلا شعب" رافق الحركة الصهيونية منذ بدايتها، ورغم الصدام الحقيقي مع واقع وجود الشعب الفلسطيني على أرضه وصموده المتواصل عليها فإن نزعة القوة والسيطرة الصهيونية أنتجت أفكار التهجير والطرد.

وعلى الدوام كان هناك في الكنيست الإسرائيلي من يدعو إلى "الترحيل" الطوعي أو القسري باعتباره الحل "العقلاني" الوحيد الذي ينسف فكرتي الدولة الواحدة ودولتين لشعبين. ولم يبتعد المتطرفون الصهاينة عن فكرة التهجير، وربما ازداد تمسكهم بها بعد أن تفاقمت في نظرهم مخاطر "القنبلة الديمغرافية". وهذا هو المعنى الفعلي من تصريح وزير المالية سموتريتش: "لو أنه أصبح في غزة ٢٠٠ ألف فلسطيني بدلا من المليونين، لكان كل شيء أبسط بكثير».

ولجعل الأمر أبسط بكثير كان لا بد من نظرية "المحاور" وتعميق معانيها وتوسيع مساحتها. وتكفي إشارة أولية إلى أن مساحة "محور نيتساريم" الذي يفصل بين شمال قطاع غزة وجنوبه، وفق الاعتراف الإسرائيلي، تبلغ ٥٦ كيلو مترا مربعا. وإذا كان لا بد من السير بمنطق الحسابات فإن هذه المساحة تعادل سدس مساحة قطاع غزة قبل اقتطاع أية مساحات أخرى. وتستند هذه المساحة إلى طول محور من حدود القطاع مع فلسطين المغتصبة والبالغة ٧ كيلومترات مضروبة في عرض "المحور والبالغ حاليا ٨ كيلومترات من شمال النصيرات حتى أطراف أحياء الزيتون والصبرة وتل الهوى في غزة.

وبحسب "يديعوت أحرونوت" فإن محور نيتساريم تحول من ورقة مساومة في المفاوضات، كما كان يقال في البداية، إلى جيب إسرائيلي طوله ٨ كيلومترات وعرضه ٧ كيلومترات، مع مواقع دائمة مريحة وشارع الأعلام الإسرائيلية.

وترى أن المحور يقسم القطاع إلى شمال وجنوب وأن "تطويره" جزء من خطة يتم تنفيذها وتطبيقها أيضا في محور فيلادلفيا وفي عملية إعادة بناء معبر كيسوفيم. وتؤكد مصادر إعلامية إسرائيلية أخرى أن ضمن ذلك أيضا محور مفلاسيم الذي يعزل محافظة شمالي غزة التي تضم جباليا وبيت حانون وبيت لاهيا عن محافظة غزة.

وتصف الصحيفة ذاتها ما يجري في محور نيتساريم وما أقيم هناك فتكتب: "يرفرف صف من الأعلام الإسرائيلية على جانب المحور المركزي لمحور نيتساريم في جزئه الغربي، وصولا إلى البؤرة الاستيطانية الكبيرة على الشاطئ، جنوب غزة في منطقة الشيخ عجلين. هذا المركز، الذي يُنظر إليه بالفعل على أنه قاعدة لكل شيء: فقد أقيمت هناك زنازين اعتقال مؤقتة وغرف تحقيق، ومجمعات سكنية دائمة لجنود قيادة الكتيبة وسرية المقاتلين الملحقين بها. ويتم الآن حفر الخنادق هنا حول المجمع لحماية القاعدة التي تعج بعمال البناء وضباط الهندسة. الجزء المهم من هذه القاعدة يقع بينها وبين الساحل: الحاجز الساحلي المبتكر الذي يأمل الجيش أن ترحل من خلاله كتلة كبيرة من السكان الفلسطينيين قريبا إلى جنوب القطاع، مع اتساع الضغط على منطقة جباليا».

وتضيف أن "هذا مجرد مظهر واحد من مظاهر الاحتلال البري المتوسع لقطاع غزة من قبل الجيش الإسرائيلي، في السنة الثانية من الحرب: محور نيتساريم يسيطر عليه لواءان مشتركان من المشاة والمدرعات الاحتياطية. وهذه ليست الألوية المكانية المعروفة بالمهام الدفاعية في الأراضي الإسرائيلية لفرقة غزة في النقب الغربي، وهما أقرب إلى اثنين من الألوية الثلاثة التي كانت تسيطر على قطاع غزة قبل الانفصال.

وهناك أيضاً لواء ثالث هو "الناحال"، كما كان قبل عام ٢٠٠٥، يقوم بذلك في جنوب القطاع: وهو اللواء الذي يحمي محور فيلادلفيا بين رفح وسيناء، كشريط متسع بطول ١٤ كيلومترا يقيمه الجيش الإسرائيلي».

وتدعي يديعوت أحرونوت أنهم "في إسرائيل خصصوا المحور كورقة مساومة مع حماس لعودة المختطفين: الانسحاب من المحور، وسيعود نحو مليون غزاوي من منطقة خان يونس والبلدات المهجرة المحاذية لها على الساحل إلى منازلهم في مدينة غزة ومحيطها، مقابل الإفراج عن نحو ١٠٠ مختطف ما زالوا في الأسر. لكن المفاوضات بشأن الصفقة انفجرت وتم تأجيلها وتشويهها وإفسادها وتضمنت العديد من الاختراقات الأخرى».

وأنشأ الاحتلال في محور نيتساريم بؤرة استيطانية عسكرية فائقة الحماية، وأوصل إليها كل ما تحتاجه من إمدادات ووسائل راحة للجنود. وقام بتمديد خط مياه من مستوطنات النقب إلى "المستوطنة العسكرية" الجديدة، فضلا عن تركيب هوائيات لشبكات الهاتف المحمول الإسرائيلية لتسهيل تواصل الجنود مع أهاليهم.

ومحور نيتساريم يعتبر نموذجا يحتذى به في المناطق الأخرى وخصوصا في محوري مفلاسيم بين غزة وشمالها وفيلادلفيا بين سيناء وغزة. وما العمليات الحربية التي يمارسها الجيش الإسرائيلي وتوصف بالإبادة الجماعية لما تحويه من مجازر وتدمير مناطق بأكملها على رؤوس ساكنيها وتجويعهم إلا جزء من هذه المنهجية، فالاحتلال يقوم بشكل منهجي بهدم وتدمير أحياء بكاملها في إطار خطة تقطيع الأوصال وإنشاء معازل قطاع غزة.

وبعد أن عزل الاحتلال غزة وشمالها عن باقي القطاع من خلال محور نيتساريم يعمد اليوم إلى عزل بيت لاهيا وبيت حانون وجباليا عن مدينة غزة، وفي هذا السياق ينشئ محور مفلاسيم الذي يمتد مثل نيتساريم من الشرق إلى الغرب، وتقوم نظرية المعازل هذه أيضا على مبدأ تفريغ المنطقة من سكانها أو على الأقل من أغلب سكانها.

وكانت افتتاحية "هآرتس" قد حذرت من مخاطر ما يجري من مخطط لشمالي القطاع فكتبت: "الجمهور في إسرائيل ملزم بأن يوجه نظره مباشرة إلى ما تنفذه دولته باسمه في شمال قطاع غزة. في بداية أكتوبر/تشرين الأول أعلن الجيش الإسرائيلي عن عملية عسكرية هناك، ومنذ أكثر من شهر يفرض حصارا مشددا على المنطقة حول جباليا وبيت حانون وبيت لاهيا، حصار داخل حصار في داخل حصار، هكذا وصف ذلك مصدر في الأمم المتحدة، منطقة لا يسمح فيها الجيش الإسرائيلي لأحد أن يدخل إليها ولا حتى لمنظمات الإغاثة الدولية. سكان شمال القطاع طُلب منهم أن ينتقلوا جنوبا، امتثالا لروح "خطة الجنرالات" للواء احتياط جيورا آيلند. رغم أنه من ناحية رسمية إسرائيل تنفي أنها تنفذها. الفكرة العامة "للخطة" هذه هي إجلاء السكان، والإعلان عن منطقة عسكرية مغلقة، وخلق معادلة يكون فيها من يبقى يصنف مخربا وحكمه الموت".

وكتب المعلق العسكري لـ"هآرتس"، عاموس هارئيل مع زميله ينيف كوفوفيتش أن "الجيش الإسرائيلي يتنصل من العلاقة مع خطة الجنرالات، التي حظيت بانتقاد دولي، لكنه في الواقع ينفذ جزءا كبيرا منها. السكان لم ينتقلوا إلى جنوب نيتساريم، لكنه تم طردهم فعليا من القطاع الشمالي إلى جنوب جباليا، وربما حتى إلى مخيم الشاطئ الموجود جنوبا. هذا النشاط يرافقه تدمير كثيف للبيوت والبنى التحتية من جباليا نحو الشمال، الذي يبدو أن البعض منه غير مرتبط مباشرة بالقتال. هذه التغييرات تقريبا لا يمكن إصلاحها وهي تتطلب من الفلسطينيين سنوات لإصلاحها، هذا إذا تم ذلك. هذا هو الانطباع الذي تولد بعد زيارة في الميدان".

الكرملين ينفي إجراء اتصال هاتفي بين بوتين وترامب

❖موسكو

أكد الكرملين، عدم صحة التقارير التي أفادت بوجود اتصال هاتفي بين الرئيس الروسي فلاديمير بوتين والرئيس الأميركي المنتخب دونالد ترامب، حيث إن هذه الأنباء "لا تتطابق مع الواقع". وجاء هذا النفي بعد أن نشرت صحيفة "واشنطن بوست" الأميركية تقريرا يوم الأحد، زعمت فيه أن ترامب اتصل ببوتين وأوصاه بعدم تصعيد الحرب في أوكرانيا.

ووصف المتحدث باسم الكرملين دميتري بيسكوف المعلومات بأنها "كاذبة ومجرد خيال"، وأن "ما أوردته الصحيفة لا يمت للواقع بأي صلة"، وأنه لم يتم التخطيط لأي مكالمة هاتفية بين الزعيمين.

وأفاد بيسكوف بأن الكرملين لم يتلقَّ أي إشارات من الغرب تظهر رغبة في فتح مفاوضات جديدة حول أوكرانيا، موضحا أن بوتين منفتح على أي حوار محتمل، لكنه لم يتلقَّ حتى الآن أي خطوات ملموسة أو رسائل رسمية في هذا الشأن.

وردا على استفسار حول ما إذا كانت هناك محادثات جارية بين بوتين ومستشار ألمانيا أولاف شولتس، أكد بيسكوف أنه لا توجد أي استعدادات لمثل هذه الاتصالات.

ومن الجانب الأميركي، قال متحدث باسم الفريق الانتقالي للرئيس الأميركي المنتخب إنه "لن يعلق على المكالمات الخاصة بين ترامب وقادة آخرين".

وأشار تقرير صحيفة "واشنطن بوست" إلى أن ترامب وبوتين ناقشا هدف تحقيق السلام في أوروبا، حيث صرح ترامب بأنه يأمل في إجراء محادثات لاحقة للوصول إلى "حل قريب للحرب في أوكرانيا».

وذكرت الصحيفة أن ترامب أكد خلال حملته الانتخابية أنه قادر على تحقيق السلام في أوكرانيا خلال ٢٤ ساعة، لكنه لم يقدم خطة تفصيلية حول آلية تحقيق ذلك.

وسبق أن أفادت وكالة رويترز، عن مصدر لم تكشف هويته، بأن اتصالا جرى بين الزعيمين، وهو ما علق عليه بيسكوف قائلا "هذا غير صحيح بالمرة، إنه محض خيال ومجرد معلومات كاذبة"، وأضاف أن هذا يعتبر "أوضح مثال على الدقة التي يتم التعامل بها مع المعلومات المنشورة في وسائل الإعلام، حتى في صحف ذات سمعة طيبة إلى حد ما».

وكان بوتين قد هنأ ترامب الأسبوع الماضي على فوزه في الانتخابات، وأشاد بشجاعته بعد محاولة اغتيال تعرض لها، مؤكدا استعداد روسيا للحوار مع الإدارة الأميركية الجديدة تحت قيادة ترامب. (وكالات)

الصين تستعد للكشف عن نسختها من مقاتلة إف-٣٥

❖بكين

ستكشف الصين النقاب عن طائرة مقاتلة لا يرصدها الرادار ومسيّرات هجومية في معرض جوي كبير هذا الأسبوع، يترقبه الخصوم والمحللون على حد سواء لما قد يتضمنه من مؤشرات نادرة على تطوير بكين لمعداتها العسكرية.

وسيتم أيضا استعراض العلاقات الوثيقة بين بكين وموسكو في معرض الصين للطيران، الذي يعرض قطاع الطيران المدني والعسكري كل عامين في مدينة تشوهاي الجنوبية.

ويتزامن المعرض هذا العام مع الذكرى ٧٥ لتأسيس سلاح الجو لجيش التحرير الشعبي الصيني.

وقامت بكين باستثمار الموارد بهدف تحديث وتوسيع قدراتها الجوية، بينما تواجه الولايات المتحدة وغيرها حول نقاط التوتر الإقليمية مثل تايوان.

وتم إرسال عدد قياسي من الطائرات الحربية الصينية حول الجزيرة التي تتمتع بالحكم الذاتي، على مدى السنوات القليلة الماضية.

ويؤكد محللون أن الطائرة الجديدة جيه-٣٥ إيه، التي توصف بأنها "مقاتلة متعددة الأغراض متوسطة الحجم"، تبدو مشابهة في التصميم لطائرة إف -٣٥ الأميركية، لكن التفاصيل قليلة.

مقاتلة الشبح الصينية

ويقول جيمس تشار الخبير في الشؤون العسكرية الصينية بجامعة نانيانغ التكنولوجية في سنغافورة "من غير المرجح أن يكشف أداؤها في المعرض الكثير عن قدراتها، لكن حقيقة أن جيش التحرير الشعبي واثق بما يكفي للكشف عنها الآن قد تكون علامة على اعتقاد قيادته العليا بأن المشروع سيصل إلى رحلاته التجريبية النهائية قريبا».

وبحسب المحللين فإنه إذا تم تشغيلها، ستصبح الصين الدولة الوحيدة الأخرى المعروفة في العالم التي لديها مقاتلتا شبح في الخدمة بعد الولايات المتحدة.

ولأول مرة، ستكون طائرة بحرية تابعة لجيش التحرير الشعبي حاضرة في العرض الجوي، وفقا لقناة "سي سي تي في" الحكومية.

ويشير تصميم الطائرة "جيه-١٥ تي" إلى أنه قد يكون مخصصا للاستخدام على أحدث حاملة طائرات صينية، فوجيان.

وبحسب وسائل الإعلام الرسمية، سيكشف عن قطعة رئيسية أخرى من الأجهزة التي ظهرت لأول مرة هي نظام صواريخ أرض-جو HQ-١٩، المصمم لاعتراض الصواريخ الباليستية والمركبات الانزلاقية الأسرع من الصوت.

حرب المسيّرات

وبينما اضطرت الصين إلى بذل جهود كبيرة لمواكبة واشنطن عندما يتعلق الأمر بمعظم التكنولوجيا العسكرية التقليدية، يختلف الأمر في مجال الطائرات المسيّرة حيث تهيمن الصين على السوق التجارية.

وسيتم أيضا عرض مسيّرة "إس إس" الضخمة والتي يمكنها إطلاق أسراب من الطائرات المسيّرة الأصغر حجما بسرعة لجمع المعلومات الاستخباراتية فضلا عن الضربات، في المعرض، بحسب ما أوردت صحيفة "ساوث تشاينا مورنينغ بوست».

ويرى شيو جيه شيانغ من معهد تايبيه لأبحاث الدفاع الوطني والأمن أن المسيّرات الأخرى المعروضة قد تكون طائرات بدون طيار انتحارية أو طائرات ذات قدرات خفية أو قدرات خاصة أخرى.

وقال شيو لوكالة الصحافة الفرنسية "لا تزال الولايات المتحدة تمتلك أفضل الطائرات المسيّرة فيما يتعلق بالأداء، لكن الصين قوة عظمى في مجال الطائرات المسيّرة أيضا».

وسيضم المعرض الجوي لأول مرة منطقة مخصصة للطائرات المسيّرة، ما يعكس الأهمية المتزايدة لها في مناطق الحرب، بما في ذلك أوكرانيا.

وعززت موسكو منذ الحرب مع أوكرانيا علاقاتها العسكرية والدفاعية مع بكين.

الأردن يستضيف الاجتماع السنوي لاتحاد المجالس الاقتصادية والاجتماعية العربيــة والهيئات المماثلــة لهــا

❖عمان

يستضيف الأردن الخميس ولأول مرة، الاجتماع السنوي لاتحاد المجالس الاقتصادية والاجتماعية العربية والهيئات المماثلة لها.

ويشارك في الاجتماع أعضاء الاتحاد بصفة المجالس الاقتصادية والاجتماعية المتمثلة بالمجالس؛ الجزائري والفلسطيني واللبناني والمغربي والموريتاني، بالإضافة إلى الأعضاء بصفة هيئات مماثلة كالسودان ممثلة بوزير العمل والإصلاح الإداري، ومصر ممثلة بوزير القوى العاملة، واليمن ممثلة بوزير الشؤون الاجتماعية والعمل، والمدير العام لمنظمة العمل العربية بصفة ملاحظ وراعي للاتحاد.

وبحسب بيان صدر عن المجلس الاقتصادي والاجتماعي الثلاثاء، سيحضر الجلسة الافتتاحية الرؤساء السابقون للمجلس الاقتصادي والاجتماعي الأردني، وسفراء الدول العربية المشاركة، ووزراء، وأعضاء المجلس وعدد من المسؤولين في المؤسسات والهيئات الحكومية والخاصة المختلفة.

وسيتضمن جدول أعمال الاجتماع عرض مشروع جدول أعمال الجمعية العامة والمصادقة عليه، وقراءة محضر الجمعية العامة المنعقدة بالجزائر في ٢٠ تموز ٢٠٢٢، ودراسة موضوع إعادة صياغة نظام الاتحاد، ودراسة ومناقشة خطة عمل الاتحاد لسنة ٢٠٢٥، وقراءة التوصيات، ومن المقرر أن يصدر بيان ختامي عن الاجتماع.

ويهدف اتحاد المجالس الاقتصادية والاجتماعية العربية والهيئات المماثلة لها إلى تعزيز ونشر ثقافة الحوار بكل أشكاله ومستوياته وتفعيل آلياته بين أعضاء الاتحاد، وتشجيع الدول العربية على إنشاء مجالس اقتصادية واجتماعية بهدف تعزيز وتعميق الديمقراطية التشاركية وتحقيق السلم والاستقرار الاجتماعي في الوطن العربي.

كما يهدف إلى تنسيق الجهود بين المجالس الاقتصادية والاجتماعية العربية والهيئات المماثلة لها في المحافل العربية والدولية، والقيام بالبحوث والدراسات في الموضوعات المتعلقة بمجالات عمل الاتحاد، والمساهمة في تحقيق تنمية اقتصادية واجتماعية متوازنة تحقيقاً للعدالة الاجتماعية والتماسك الاجتماعي، وتعزيز الشراكة والتكامل بين الشركاء الاجتماعيين في بناء منظومة السياسات والتشريعات الاقتصادية والاجتماعية الوطنية.

ويضم اتحاد المجالس الاقتصادية والاجتماعية العربية والهيئات المماثلة لها الأعضاء بصفة المجالس الاقتصادية والاجتماعية المتمثلة؛ بالمجلس الاقتصادي والاجتماعي الأردني، والمجلس الاقتصادي والاجتماعي والبيئي الجزائري، والمجلس الاقتصادي والاجتماعي الفلسطيني، والمجلس الاقتصادي والاجتماعي والبيئي اللبناني، والمجلس الاقتصادي والاجتماعي والبيئي المغربي، والمجلس الاقتصادي والاجتماعي والبيئي الموريتاني.

كما يضم الأعضاء بصفة هيئات مماثلة كالسودان ممثلة بوزير العمل والإصلاح الإداري، ومصر ممثلة بوزير القوى العاملة، واليمن ممثلة بوزير الشؤون الاجتماعية والعمل، والمجلس الوطني للحوار التونسي، والمدير العام لمنظمة العمل العربية بصفة ملاحظ وراعي للاتحاد.

وكان اتحاد المجالس الاقتصادية والاجتماعية العربية والهيئات المماثلة لها قد عقد آخر جلساته في الجزائر عام ٢٠٢٢، قبل أن ينتقل إلى الأردن كأول دولة ضمن خطة تنفيذه في المشرق العربي عام ٢٠٢٣، إلا أن الأردن ارتأى تأجيل دورة ٢٠٢٣ جراء الحرب على غزة وما ترتب عليها من تداعيات إقليمية.

يذكر أن اتحاد المجالس الاقتصادية والاجتماعية العربية والهيئات المماثلة لها يرأسه رئيسة المجلس الاقتصادي والاجتماعي والبيئي الجزائري ربيعة خريفي، ورئيس المجلس الاقتصادي والاجتماعي الدكتور موسى شتيوي نائبًا للرئيس.

رؤية التحديث: استكمال العمل في مشروع المملكة للرعاية الصحية والتعليم الطبي

❖عمان

أكد تقرير تقدم سير العمل في البرنامج التنفيذي لرؤية التحديث الاقتصادي ٢٠٢٣-٢٠٢٥ عن الربع الثالث من العام الحالي استكمال العمل في مشروع المملكة للرعاية الصحية والتعليم الطبي وفق المخطط، حيث تم الانتهاء من أعمال الحفر لكامل عناصر المشروع، وطرح عطاء الأعمال الميكانيكية والكهربائية.

وأوضح التقرير الصادر عن وحدة متابعة الأداء الحكومي في رئاسة الوزراء بخصوص قطاع التعليم العالي أنه تم توقيع اتفاقية استشارات طبية وفنية مع الشركة العامة لاستشارات وتجهيزات المستشفيات (يو إتش إس). وأشار التقرير إلى إنشاء لجنة إدارة صندوق الابتعاث والموافقة على خطة الابتعاث الخمسية وابتعاث طبيبين أردنيين بناءً على جدول المفاضلة والمقابلات، ونشر إعلان جديد لغايات الابتعاث في تخصصات التشريح العام، وعلم الأجنة، وعلم وظائف الأعضاء، وعلم الخلية، وعلم العلوم الحياتية.

وفي إطار الجهود لتطوير وتنفيذ خطة لاستقطاب الطلبة الوافدين، تم الإعلان عن اهتمام ٥٢٠ طالبًا وطالبة من ماليزيا الالتحاق بالجامعات الأردنية الرسمية والخاصة خلال العام الجامعي ٢٠٢٤-٢٠٢٥، حيث سيلتحق ٤١٧ طالبًا وطالبة بداية الفصل الدراسي الأول و١٠٣ بداية الفصل الثاني، علمًا بأن هناك قرابة ١٨٠٠ طالب وطالبة من ماليزيا يدرسون حاليًا على مقاعد الدراسة في الجامعات الأردنية. كما تسعى وزارة التعليم العالي والبحث العلمي لتوقيع برنامج تنفيذي للتبادل الثقافي بين البلدين يتضمن منحًا دراسية يستفيد منها طلبة كلا الطرفين، إضافةً إلى تأطير التعاون المشترك في مجال التعليم العالي والبحث العلمي.

وتم إقرار السياسات العامة لقبول الطلبة في مراحل البكالوريوس والتجسير والدبلوم والتعليم التقني والوافدين والدراسات العليا في الجامعات الأردنية والكليات الجامعية وكليات المجتمع للعام الجامعي (٢٠٢٤/٢٠٢٥)، حيث تم توحيد شروط القبول بين الطلبة الأردنيين والطلبة الوافدين وإلغاء جميع الاستثناءات على الحدود الدنيا لمعدلات القبول المطلوبة في الثانوية العامة الواردة ضمن السياسة العامة لقبول الطلبة الوافدين، ومعاملة الطالب الوافد معاملة الطالب الأردني من حيث معدلات القبول لدرجة البكالوريوس وشروط القبول لبرامج الدراسات العليا، اعتبارًا من بداية الفصل الثاني من العام الجامعي (٢٠٢٤/٢٠٢٥).

وتم إقرار نظام صندوق دعم الطالب في الجامعات الرسمية لسنة ٢٠٢٤، ويأتي النظام لغايات تحديد الأحكام المتعلقة بالاستفادة من المنح الكاملة والجزئية والقروض التي يقدمها الصندوق، ولتنظيم الأحكام الخاصة بإدارته، وأوجه الإنفاق منه، وجميع الشؤون المتعلقة به. كما يبين الحالات التي يتم فيها إيقاف الاستفادة من المنح الكاملة والجزئية والقروض، وحالات إنهائها، واسترداد المبالغ التي يتم إنفاقها، وحالات إعفاء المستفيد وكفيله من المبالغ المترتبة عليهما. وأشار التقرير إلى الإعلان عن الكليات والتخصصات المسموح لطلبة الثانوية العامة (الخطة الجديدة) في المسار الأكاديمي والمسار المهني الالتحاق بها في الجامعات الأردنية والكليات الجامعية لدرجة البكالوريوس والدبلوم المتوسط، والبكالوريوس التقني والتطبيقي اعتبارًا من العام الجامعي ٢٠٢٦/٢٠٢٧.

تجارة الاردن : رواندا مهتمة بقطاع تكنولوجيا المعلومات الأردني

❖عمان

بحث ممثل قطاع الاتصالات وتكنولوجيا المعلومات في غرفة تجارة الأردن المهندس هيثم الرواجبة، خلال لقاء مع سفيرة جمهورية رواندا لدى المملكة اروجني باكوراموتسا، آفاق التعاون الاقتصادي بين البلدين ولا سيما في قطاع تكنولوجيا المعلومات.

وحسب بيان للغرفة الثلاثاء، تم خلال اللقاء مناقشة إمكانية زيادة مبادلات البلدين التجارية وتبادل زيارات الوفود والبعثات الاقتصادية والتركيز على القطاعات الواعدة، وبمقدمتها تكنولوجيا المعلومات.

وتم الاتفاق على تبادل المعلومات بخصوص الاستثمار في كلا البلدين في قطاع تكنولوجيا المعلومات وإمكانية استفادة رواندا من الخبرات والشركات الأردنية، كونها تسعى لتكون مركزا للقطاع في القارة الأفريقية.

وقال المهندس الرواجبة، إن الأردن استطاع بناء قطاع تكنولوجيا معلومات قوي ومنافس وأسهم في تطوير المنظومة الاقتصادية للمملكة، والكثير من دول المنطقة، مشيرا للمزايا والركائز التي يمتلكها القطاع وفرص النمو والازدهار، ولا سيما أن رؤية التحديث الاقتصادي وضعته ضمن مبادراتها.

وأضاف خلال اللقاء الذي عقد بمقر الغرفة " نحن ننظر بكل اهتمام للتواجد في رواندا كونها زاخرة بالفرص الواعدة بالنسبة للشركات الأردنية العاملة بقطاع تكنولوجيا المعلومات، وبما يمكنها من الوصول كذلك لأسواق الدول الأفريقية المجاورة».

وأشار إلى أن الشركات الأردنية العاملة بالقطاع تمتلك خبرات واسعة بكل مجالات قطاع تكنولوجيا المعلومات وباتت مساندا لكثير من دول المنطقة من خلال توفير حلول لمختلف قطاعاتها الاقتصادية والخدمية، علاوة على تصدير خدمات تكنولوجيا المعلومات.

وأوضح أن القطاع استطاع استقطاب العديد من الشركات العالمية لفتح مكاتب لها بالمملكة، مؤكدا استعداد الغرفة للتعاون والتنسيق مع السفارة بأية فعاليات ولقاءات تضمن استفادة رواندا من الخبرات الأردنية بقطاع تكنولوجيا المعلومات.

بدورها دعت السفيرة باكوراموتسا خلال اللقاء الذي حضره المستشار الأول في السفارة جويل اوويز، غرفة تجارة الأردن وشركات تكنولوجيا المعلومات بالمملكة إلى ضرورة تنظيم لقاء في بلدها خلال شهر شباط من العام المقبل، لبحث آليات التعاون بمجالات تكنولوجيا المعلومات والاطلاع على الفرص المتوفرة في بلادها بهذا الخصوص.

٤٥,٥ مليون دينار حجم تمويل الجمعيات والشركات غير الربحية

❖عمان

بلغ حجم التمويل الأجنبي المقدم للجمعيات والشركات غير الربحية والجمعيات والاتحادات التعاونية منذ مطلع العام الحالي حتى نهاية تشرين الأول الماضي، والحاصلة على موافقة مجلس الوزراء، ٤٥,٥ مليون دينار، لتنفيذ ٣٢٢ مشروعا، من ضمنها ١,٤٤ مليون دينار لتنفيذ ٥ مشاريع خارج المملكة (القدس وقطاع غزة).

وأشارت بيانات وزارة التخطيط والتعاون الدولي إلى أن نسبة التمويل للجمعيات المسجلة لدى سجل الجمعيات لنهاية تشرين الأول، بلغت ٥٧,١ بالمئة، والشركات غير الربحية ما نسبته ٤٠,٤ بالمئة، ومؤسسات أخرى بنسبة ١,٩ بالمئة، فيما كانت حصة الجمعيات التعاونية من التمويل أقل من ١ بالمئة من حجم التمويل.

وحصلت ١٣٦ جمعية على تمويل بقيمة ٢٦ مليون دينار لتنفيذ ٢١٤ مشروعا، مقابل ٦٨ شركة غير ربحية حصلت على تمويل بقيمة ١٨,٤ مليون دينار لتنفيذ ٩٧ مشروعا، حيث بلغ متوسط حجم التمويل للمشروع الواحد ١٩١,٥ ألف دينار للشركات غير الربحية، مقابل ١٢١,٤ ألف دينار لمشاريع الجمعيات.

وبحسب البيانات، حصلت ٣ مؤسسات أخرى (غير الشركات والجمعيات) على تمويل بقيمة ٨٦٩,٥ ألف دينار لتنفيذ ٥ مشاريع، مقابل ٣ جمعيات تعاونية حصلت على ٣٠٠,٣ ألف دينار لتنفيذ ٦ مشاريع، وبمتوسط حجم تمويل ١٧٣,٩، ٥٠,١ ألف دينار على التوالي.

وحول أولويات وغايات التمويل، كانت قطاعات الحماية الاجتماعية، والشباب، والتعليم، والتنمية الاقتصادية من أهم أولويات التمويل الأجنبي لدى مؤسسات المجتمع المدني منذ بداية العام الحالي حتى نهاية تشرين الأول.

وحصل قطاع الحماية الاجتماعية على الترتيب الأول بين القطاعات بقيمة ٩,١ مليون دينار، وبنسبة ١٩,٩ بالمئة، وقطاع الشباب بقيمة ٦,٩٧٠ مليون دينار بما نسبته ١٥,٣ بالمئة، وقطاع التعليم بقيمة ٣,٦ مليون دينار وبنسبة ٨ بالمئة، وقطاع التنمية الاقتصادية بقيمة ٣,٣٣٦ مليون دينار ما نسبته ٧,٣ بالمئة، بينما كانت قطاعات تكنولوجيا المعلومات، والبنية التحتية، والسياحة، والمياه ذات أولوية أقل لدى مؤسسات المجتمع المدني أو مجتمع المانحين.

يشار إلى أن الولايات المتحدة تصدرت الجهات المانحة بنسبة ٣٤,٤ بالمئة، وألمانيا بنسبة ١٠,٧ بالمئة، وبريطانيا ما نسبته ٩,٥ بالمئة، والمنظمات والمؤسسات الدولية بنسبة ٧,٥ بالمئة.

بحث تعزيز التعاون بين غرفتي صناعة عمان والأردن و "سييرو" الإسبانية

❖عمان

بحث رئيس غرفتي صناعة عمان والأردن المهندس فتحي الجغبير، ومحافظ مدينة سييرو الإسبانية أنغيل أنطونيو غونزاليس، خلال لقاء عقد الثلاثاء، سبل تعزيز آفاق التعاون الاقتصادي بين الجانبين.

وأكد الجغبير، أهمية تطوير العلاقات الاقتصادية الأردنية مع إسبانيا، مشيرًا إلى أن حجم التبادل التجاري بين الأردن وإسبانيا ما زال متواضعًا، مقارنة مع العلاقة المتميزة التي تجمع قيادتي البلدين.

وأعرب عن أمله في أن يسهم القطاع الخاص في كلا البلدين بتعزيز وتمتين أواصر العلاقات، لافتًا إلى الاتفاق على تنظيم زيارة لوفد صناعي أردني إلى مدينة سييرو للتعرف على فرص التعاون بين الطرفين خاصة فيما يتعلق بإقامة صناعات تكاملية والاستفادة من المواد الأولية التي يتم إنتاجها في المدينة.

وأكد الجغبير، أهمية موقع الأردن الاستراتيجي باعتباره بوابة للسوق العراقية والسوق السورية وأسواق الخليج، وارتباطه باتفاقيات تجارة حرة مع العديد من دول العالم، ما يجعله من البلدان المستقطبة للاستثمارات الأجنبية، فيما يمكن أن تكون إسبانيا بوابة للصادرات الأردنية إلى أسواق الاتحاد الأوروبي.

من جهته، أكد غونزاليس، الرغبة في إقامة شراكات مع القطاع الخاص الأردني في مجالات التجارة والاستثمار وتبادل الخبرات والفرص الاقتصادية، وفتح آفاق جديدة واستكشاف أسواق جديدة، وتطوير مشاريع مشتركة.

وأشار إلى أن طبيعة مدينة سييرو وتنوعها تفتح المجال لإقامة شراكات تجارية ثنائية في العديد من القطاعات مثل التعليم والزراعة والسياحة والطاقة المتجددة وصناعة الحديد واللحوم والمواشي والألبان، وغيرها، لافتًا إلى أن هذا التنوع يعزز من إمكانيات التعاون بين البلدين في مجالات متعددة، ويتيح فرصًا لتطوير مشاريع مشتركة تسهم في تحقيق النمو الاقتصادي للطرفين.

مجلس الأعمال العراقي ينظم مؤتمر الاستثمار والطاقة المتجددة في عمان

❖عمان

ينظم مجلس الأعمال العراقي في عمان خلال كانون الثاني المقبل، بالشراكة مع غرفتي صناعة الأردن وعمان ومؤسسة التمويل الدولية، مؤتمر "الاستثمار والطاقة المتجددة والتمويل... نحو مستقبل رقمي مستدام"، وذلك لتسليط الضوء على الفرص الاستثمارية والتجارية المتوفرة بالمملكة والعراق.

وقال نائب رئيس المجلس ورئيس اللجنة التحضيرية للمؤتمر الدكتور سعد ناجي، إن المؤتمر الذي سيلتئم بالعاصمة عمان، يأتي انطلاقا من رؤية جلالة الملك عبدالله الثاني في تحقيق التكامل الاقتصادي بين الأردن والعراق، وتوسيع آفاق التعاون المشترك ولا سيما الاستثمارية والتجارية، إلى جانب دور المملكة المهم في تعزيز العمل الاقتصادي العربي المشترك.

وأضاف في بيان، الثلاثاء، أن التطورات المتسارعة بالمنطقة تتطلب من البلدين تعميق التعاون المشترك بمختلف المجالات لتجاوز الصعوبات الاقتصادية وبناء شكل جديد من العمل المستمر يقوده القطاع الخاص من الجانبين لتحقيق المصالح المشتركة، وبما يتوافق مع رؤى القيادتين السياسية في البلدين الشقيقين.

وذكر الدكتور ناجي، أن الأردن لديه اليوم رؤية تحديث اقتصادي واضحة، كما أن لدى العراق مشروع طريق التنمية الذي يوفر فرصة مهمة للتعاون الإقليمي، وهذه تمثل دعامات أساسية للتعاون الاقتصادي بينهما من خلال إقامة شراكات استثمارية وتجارية واستغلال الفرص الاستراتيجية المتاحة لديهما.

وأشار إلى أن المؤتمر الذي سيقام يوم ٢١ من كانون الثاني المقبل، يسعى إلى تسليط الضوء على الفرص الاستثمارية لدى البلدين ضمن قطاعات النقل والإسكان والبنية التحتية والطاقة المتجددة والصناعة والتعدين والمال والمصارف والاتصالات وتكنولوجيا المعلومات.

وبين أن المؤتمر يوفر منصة حوار وتواصل بين الجهات الحكومية والرسمية والقطاع الخاص والمؤسسات التمويلية والمالية، بما سيهم في تعزيز الشراكات الاستراتيجية ودفع عجلة التنمية المستدامة عبر مشاريع استثمارية ذات قيمة مضافة تخدم الأردن والعراق.

ولفت إلى أن المؤتمر سيشهد مشاركة واسعة من أصحاب الأعمال والمستثمرين وصناع القرار والمدراء التنفيذيين من مختلف القطاعات والشركات العاملة بالأردن والعراق، إلى جانب الشركات الإقليمية والعالمية، ما يوفر فرصة كبيرة للتشبيك وتبادل الخبرات وبناء علاقات جديدة تسهم في تطوير الأعمال وفتح آفاق استثمارية وتجارية تعزز التعاون بين القطاعين لدى البلدين والمنطقة.

وأكد أن المؤتمر يمثل فرصة ذهبية للشركات للاستفادة من شبكات العلاقات التجارية مع كبار المستثمرين وصناع القرار والمدراء التنفيذيين، كما يتيح للشركات فرصة للتواصل المباشر مع أصحاب المشروعات والمستثمرين، ما يعزز من فرص الشراكة والتعاون والتوسع بالأسواق الإقليمية.

وشدد الدكتور ناجي، على أن المشاركة بأعمال المؤتمر تعني الانضمام إلى حوار عميق حول مستقبل الاستثمار المستدام والطاقة المتجددة بالمنطقة، بما يفتح المجال للوصول للمشروعات الاستثمارية الاستراتيجية الضخمة وفرص التمويل الجديدة التي تدعم توسع الأعمال بالأسواق الواعدة ودول المنطقة.

يذكر أن المجلس ينظم المؤتمر على مدار يوم واحد، بالتعاون مع جمعية شركات تقنية المعلومات الأردنية (إنتاج) ومؤسسة بانا للمؤتمرات والمعارض.

وأطلق المجلس موقعا إلكترونيا خاصا بالمؤتمر، لتمكين الراغبين بالمشاركة والتسجيل أو الحضور بالاطلاع على تفاصيله الكاملة من خلال الرابط: https://ibc-conf.com/.

يذكر أن مجلس الأعمال العراقي في عمان تأسس عام ٢٠٠٦، لتبادل الآراء والأفكار والمعلومات التجارية، وتوفير فرص العمل من خلال البعثات التجارية والاجتماعية والتعريف بفرص الاستثمار القائمة بالأردن والعراق.

٥٣ دينارا سعر الذهب عيار ٢١ بالسوق المحلية

❖عمان

بلغ سعر بيع غرام الذهب عيار ٢١، الأكثر رغبة من المواطنين في السوق المحلية، صباح الثلاثاء، عند ٥٣ دينارا لغايات البيع من محلات الصاغة، مقابل ٥١ دينارا لجهة الشراء.

وحسب النشرة اليومية التي أصدرتها النقابة العامة لأصحاب محلات تجارة وصياغة الحلي والمجوهرات، بلغ سعر الغرام الواحد من الذهب عياري ٢٤ و١٨ لغايات البيع من محلات الصاغة عند ٦١,٣٠ دينار، و٤٧ دينارا على التوالي.

٩٩,٩ بالمئة نسبة السكان المزودين بالكهرباء خلال العام الماضي

❖عمان

بلغت نسبة السكان المزودين بالكهرباء ٩٩,٩ بالمئة، فيما بلغ نصيب الفرد من استهلاك الكهرباء ١٨٩٠ "ك.و.س" خلال العام الماضي، بحسب بيانات ميزان الطاقة الصادرة أخيرا، عن وزارة الطاقة والثروة المعدنية.

وأشار ميزان الطاقة المنشور على موقع الوزارة الإلكتروني، الى ان مستوردات النفط والمشتقات النفطية، "النفط الخام ٤٢ بالمئة، الديزل ٢٤ بالمئة، البنزين ٢١ بالمئة، غاز بترولي مسال ١١ بالمئة، وقود الطائرات ١ بالمئة والكاز ١ بالمئة"، أما الإنتاج المحلي "الطاقة المستوردة ٧٦ بالمئة" و"الطاقة المحلية ٢٤ بالمئة».

وبشأن تطور استهلاك المشتقات النفطية خلال العام الماضي، أشار الميزان، الى ان استهلاك الغاز المسال بلغ ١٣ بالمئة والبنزين ٣٤ بالمئة ووقود الطائرات ٧ بالمئة والكاز ٣ بالمئة والديزل ٣٩ بالمئة وزيت الوقود ٤ بالمئة.

وبشأن التوزيع القطاعي لاستهلاك الطاقة النهائية، "٤٢ بالمئة لقطاع النقل، ٢٤ بالمئة لقطاع المباني، ١٨ بالمئة للقطاع التجاري وقطاعات أخرى و١٦ بالمئة للقطاع الصناعي"، فيما كان التوزيع القطاعي لاستهلاك الطاقة الكهربائية، "المباني السكنية والحكومية ٤٦ بالمئة، الصناعي ٢٢ بالمئة، التجاري ١٧ بالمئة، الزراعي وضخ المياه ١٣ بالمئة، إنارة الشوارع ٢ بالمئة والنقل (محطات الشحن الكهربائي) ٠ بالمئة».

وبخصوص خليط الطاقة الكلي، "النفط الخام والمشتقات النفطية ٤٥ بالمئة، الغاز الطبيعي ٣١ بالمئة، الطاقة المتجددة ١٤ بالمئة، الصخر الزيتي ٨ بالمئة، الكهرباء المستوردة ١ بالمئة، الفحم الحجري و اللجنايت ١ بالمئة».

محافظ الطفيلة يلتقي رؤساء فروع النقابات المهنية

❖الطفيلة

بحث محافظ الطفيلة الدكتور عمر الزيود، خلال لقائه الثلاثاء، مع رؤساء اللجان الفرعية في مجمع النقابات المهنية في الطفيلة، عددا من التحديات التي تواجه عملها.

وأكدوا خلال لقاء مع المحافظ أهمية تمثيل النقابات في اللجان المتعلقة بالصحة والتدريب المهني وغيرها، مبدين الاستعداد لتقديم الاستشارات الهندسية والقانونية والخدمات التدريبية بالتشاركية مع مختلف الجهات ذات العلاقة، مشيرين إلى ضرورة المساهمة في الحد من البطالة بين صفوف الشباب من أعضاء النقابات المهنية، وتدريب الخريجين الجدد في المهن المختلفة.

وطالبوا بتذليل العقبات التي تواجه الخريجين المهندسين والممرضين والأطباء، من خلال تطوير الشراكات مع القطاعين العام والخاص، لتأهيلهم وتدريبهم وتوفير فرص العمل لهم.

وأكدوا أهمية بحث إقامة مبنى لمجمع النقابات المهنية في المحافظة، مشيرين إلى دور مجمع النقابات في حل قضايا المواطنين والمنتسبين للنقابات التي تضم آلاف الأعضاء خاصة في تنظيم النشاطات المجتمعية المختلفة، مثل الندوات والمحاضرات التوعوية والمعارض والتفاعل مع القضايا الوطنية وتنظيم نشاطات مهنية متنوعة.

وتحدثوا في اللقاء حول ضرورة العمل الجاد نحو إبراز دور النقابات المهنية على ساحة العمل التطوعي والخيري في الطفيلة وتنظيم أيام طبية مجانية وحملات تطوعية وخيرية.

بدوره، أكد الزيود أن النقابات المهنية جزء فاعل ولها دور أساس في تطوير القطاعات كافة، داعيا النقابات في المحافظة إلى تعزيز دورها النقابي والمهني وبناء شراكات مع المؤسسات الفاعلة، بهدف الارتقاء بمستوى الخدمات المقدمة للمجتمعات المحلية.

وأبدى استعداد الإدارة المحلية لتعزيز دور النقابات ومكانتها ودعم احتياجاتها ومطالبها وفق الإمكانات المتاحة، لافتا إلى أهمية تركيز الأجيال الجديدة على تخصصات التعليم المهني التي تساهم في رفع الكفاءة الإنتاجية والاقتصادية لمجتمعاتنا.

بدوره، أكد رئيس اللجنة المشرفة على المجمع، الدكتور عمار الزحيمات، أن اللجنة تحرص على التعاون مع الجهات المعنية المختلفة في المحافظة، بما يؤهلها لان تكون شريكاً في مختلف القضايا التي تساهم في خدمة المحافظة والمواطنين، وخاصة وأن المجمع تتوفر فيه تخصصات مهنية مختلفة وكفاءات تضطلع بأدوار بارزة في مسيرة التنمية الشاملة.

افتتاح مؤتمر "تعليم اللغات أساس التواصل الحضاري" في جامعة مؤتة

❖الكرك

افتتح في جامعة مؤتة، الثلاثاء، مؤتمر مركز اللغات الدولي الأول، بعنوان "تعليم اللغات أساس التواصل الحضاري: الواقع والتحديات المعاصرة"، بمشاركة باحثين وأكاديميين وخبراء محليين ومن دول عربية شقيقة.

وقال نائب رئيس الجامعة للشؤون الإدارية، الدكتور محمد الصرايرة، إن المؤتمر ينبثق من رسالة الجامعة في خدمة القضايا المتعلقة باللغات، ويؤكد أهمية تدريس اللغات العربية والإنجليزية والفرنسية كأساس للتواصل الحضاري والثقافي والفكري.

وأضاف أن أهمية المؤتمر تكمن في نوعية المشاركات البحثية اللغوية، التي تهدف في مجملها إلى تحقيق الهدف الأسمى المتمثل في تعزيز التواصل الحضاري والثقافي بين الأمم.

وأشار إلى أن محاور المؤتمر بمختلف مضامينه وأهدافه تشكل عنوانًا مهما نحو نشر اللغات وتعليمها، بما يسهم في تحقيق الاتصال اللغوي والتنوع الثقافي خاصة فيما يتعلق بتعليم العربية للناطقين بغيرها، وتدريس اللغة الإنجليزية كلغة أجنبية، في ظل تطبيق التكنولوجيا في الترجمة التحريرية والشفوية، واستفادة الذكاء الاصطناعي في مواجهة الواقع والتحديات.

من جهته، أوضح مدير مركز اللغات، الدكتور عيسى الخطبا، أن المؤتمر يهدف إلى تسليط الضوء على أحدث الأبحاث في مجال تعلم اللغات وتعليمها بطرق فعّالة، ويشكل أهمية نوعية من خلال محاور تتناول تعليم العربية للناطقين بغيرها، وتدريس الإنجليزية والفرنسية كلغات أجنبية، ومستقبل تدريس الترجمة.

وأضاف أن تعلم اللغات وتعليمها أمر يستحق الاهتمام، كون اللغة وسيلة اتصال رئيسة بين البشر، وتشكل جانبًا حيويًا من تفاعلاتنا الاجتماعية والحياتية.

وأشار إلى أن المؤتمر يستمد مفرداته من مختلف شرائح المجتمع، وهو يسلط الضوء من خلال الخبراء والمتخصصين على اللغات المستهدفة في المؤتمر (العربية والإنجليزية والفرنسية)، باعتبارها نواةً أولى في الجامعة للتعريف بهذا النوع من العلوم الإنسانية، الذي له إسهام كبير في ربط خيوط التعارف بين ثقافات العالم، وتقريب المسافات والمفاهيم بين تلك اللغات.

بدوره، أكد الدكتور سامي الهزايمة، أن اللغة العربية هي عنوان هذه الأمة ونبراسها، ومجمع علمها وعنوان عزتها وشموخها، فهي لغة القرآن الكريم التي اختارها الله سبحانه وتعالى لتحظى بشرف تنزيل الكتاب العظيم، وقد نطقت بها الشعوب على اختلاف ألسنتها.

وقال إن اللغة العربية كانت وسيلة انتشار الإسلام في أقاصي الأرض، وهي لغة الطب والهندسة والفلك والجبر والرياضيات والعلوم والفلسفة، مشيرا إلى الجهود الكبيرة التي بذلها القائمون على المؤتمر الذي سيسهم في تحقيق العديد من الأهداف العلمية والتعليمية المنشودة.

وتخللت الافتتاحية عرض فيلم وثائقي استعرض الإنجازات العلمية والتعليمية التي حققها المركز، من بينها الإشراف على امتحانات (التوفل) و(الايلتس)، وامتحان الكفاءة الجامعي، وتدريس مواد اللغة العربية والإنجليزية للطلبة الجدد، إضافة إلى برنامج خاص لتدريس اللغة العربية لغير الناطقين بها، الذي تم استحداثه اخيرا.

زراعة اربد تدعو المزارعين لتأخير قطف ثمار الزيتون لتكدسها بالمعاصر

❖اربد

دعت مديرية زراعة محافظة اربد المزارعين، إلى تأخير عملية قطاف الزيتون وذلك بسبب تكدس محصول الزيتون في جميع المعاصر المنتشرة في محافظة اربد.

وقال رئيس شعبة الإنتاج النباتي في مديرية زراعة محافظة اربد الدكتور هاشم العمري، اليوم الثلاثاء إن هذا القرار يأتي نظرا لتكدس محصول الزيتون في معاصر الزيتون المنتشرة في المحافظة، كما إنه يأتي بهدف الحفاظ على جودة الزيت المستخرج، حيث أن الازدحام في معاصر الزيتون يؤدي إلى تأخير عملية العصر، وبالتالي يؤثر سلبًا على جودة الزيت المُستخرج.

وأضاف أن التأخير في العصر يمكن أن يؤدي إلى ارتفاع نسبة الحموضة في الزيت وتقليل العناصر الغذائية المفيدة به، ما يؤثر بشكل عام على الطعم والقيمة الغذائية للزيت، مشيرا الى أن الهدف من التأخير المؤقت سيؤدي إلى تجنب مثل هذه التأثيرات السلبية وضمان الحصول على زيت عالي الجودة.

أوقاف اربد الثانية تواصل تنفيذ مبادرة يداً بيد لبناء جيل الغد

❖اربد

أعلنت مديرية أوقاف إربد الثانية عن استئناف تنفيذ مبادرة "يداً بيد لبناء جيل الغد"، والتي تستهدف طلاب الصفوف العاشر في مدرسة المغير الثانوية للبنين في منطقة المغير.

وتأتي هذه المبادرة بالتعاون مع مديريات التربية والتعليم لألوية قصبة إربد والمزار الشمالي وبني عبيد.

وتهدف المبادرة إلى تقديم محاضرات تربوية موجهة لطلاب الصف التاسع والعاشر والأول ثانوي، تركز على بناء شخصيات متزنة للطلاب، وتعزز من قدرتهم على مواجهة الانحرافات الأخلاقية، مثل الإدمان على المخدرات والأفكار المنحرفة.

واستهل رئيس قسم دور القرآن الكريم بمديرية أوقاف إربد الثانية، فؤاد العودات، الجلسة بتقديم نبذة تعريفية عن المبادرة، موضحاً موضوعات تتعلق بمهارات إدارة الذات والوقت، وبناء الثقة بالنفس، والتفكير النقدي، وتطبيق هذه المهارات بصورة صحيحة، إضافة إلى كيفية حل المشكلات التي قد يواجهها الطلاب. كما تناول العودات محور التماسك الاجتماعي وتحديات فترة المراهقة.

وأشار العودات إلى أهمية التماسك الاجتماعي بين أفراد المجتمع، وضرورة تعزيز العادات والتقاليد والقيم الإيجابية، مع التركيز على السمات المجتمعية للأفراد والجماعات والمهارات الشخصية، بما يساهم في بناء شخصيات قيادية لدى الشباب.

الشيف التنفيذي في "أيلة توماس" ينجح بتحدي السباحة على امتداد شواطئ العقبة

❖العقبة

نجح الشيف التنفيذي في "أيلة" توماس بروسنان في تحدي السباحة على طول الساحل الأردني على البحر الأحمر في مبادرة فريدة هي الأولى من نوعها، تهدف للترويج للعقبة كوجهة سياحية رائدة ونشر التوعية بضرورة الحفاظ على الموارد والتنوّع الطبيعي والشعاب المرجانية.

وقطع برونسان سابحاً مسافة تقدر بحوالي ٢٧ كيلومتراً على امتداد شواطئ العقبة بزمن قدره تسع ساعات، رافقه خلالها بالتتابع والتناوب نخبة من لاعبي المنتخب الأردني لسباحة الزعانف بهدف متابعته خلال خوضه غمار التحدي.

وبدأ مسار التحدي الذي انطلق بحضور ورعاية مفوض الشباب وريادة الأعمال في سلطة منطقة العقبة الاقتصادية الخاصة رمزي الكباريتي من البحيرات الصناعية في "أيلة" وانتهى عند الحدود الأردنية السعودية، ليسجل بذلك بروسنان التجربة الأولى من نوعها التي يحاول فيها أي شخص القيام بهذا التحدي في ثغر الأردن الباسم.

وأشار مفوض الشباب وريادة الأعمال رمزي الكباريتي في تصريح صحفي اليوم الثلاثاء، إلى أهمية مثل هذه المبادرات النوعية للتوعية بالحفاظ على الموارد الطبيعية، خاصة الشعاب المرجانية في العقبة والترويج السياحي والرياضي الهادف لإمكانات العقبة بما ينعكس إيجابا على المجتمع المحلي.

من جهته، أكد المدير التنفيذي لشركة واحة أيلة للتطوير المهندس سهل دودين، أن هذا التحدي الذي نفذه أحد أعضاء أسرة أيلة، تسلط الضوء على جهود الحفاظ على البيئة الطبيعية واستدامة الموارد وتساند الجهود الرامية للترويج السياحي لمختلف الوجهات الاستثنائية في العقبة.

وحول مشاركة القوة البحرية والزوارق الملكية في هذا التحدي، قال المقدم الركن البحري ضرار مطير الهواملة، "شاركت القوة البحرية والزوارق الملكية في دعم مبادرة السباحة برعاية واحة أيلة للتطوير من خلال الإشراف والتنظيم والسيطرة على الفعالية من لحظة الانطلاق وحتى النهاية من خلال زوارق سيطرة تابعة لوحدة خفر السواحل لضمان خلو المسار من أي قطع بحرية وكذلك زورق الإسعاف المزود بأحدث الأجهزة الطبية والإسعافات الأولية، إضافة إلى ممرضين وغواصين مؤهلين ومدربين على التعامل مع الحوادث والإصابات البحرية وكذلك متابعة الحركة من خلال مركز العمليات البحري».

بدوره، ثمن رئيس الاتحاد الملكي الأردني للرياضات البحرية محمد عبد المغربي هذه المبادرة واجتياز التحدي الأول من نوعه في حدث رياضي مُلهم للرياضيين يسلط الضوء على ضرورة تعزيز موقع العقبة كوجهة للرياضات البحرية والاستفادة من إمكاناتها ومرافقها لدعم الجهود الوطنية للترويج السياحي.

وثمن بروسنان جهود سلطة منطقة العقبة الاقتصادية الخاصة، ونشامى القوة البحرية والزوارق الملكية الأردنية، والاتحاد الملكي الأردني للرياضات البحرية وشركة واحة أيلة للتطوير والجهات الداعمة والمتطوعين على الدعم المقدم له لتحقيق هذا التحدي الكبير.

يشار إلى أن دعم أيلة لتحدي عضو فريقها الشيف بروسنان يأتي ضمن سياستها الرامية لتعزيز المبادرات الفردية للترويج للوجهات السياحية الأردنية وضرورة الحفاظ على الموارد البيئية في العقبة.

اعلان صادر عن بلدية الزرقاء الجديدة
استدراج عروض لتنظيف وعمل مستودع مؤقت في منطقة الكرك

[illegible]

اعلان صادر عن الهيئة الوزارية للتنظيم والأمانة العامة لوزارة البلدية الشمالية الغربية رقم (٣٣٩) تاريخ ٢٠٢٤/١٠/٢٩

[illegible]

اعلان صادر عن بلدية الزرقاء

[illegible]

اعلان صادر عن بلدية السرو

[illegible]

اعلان صادر عن بلدية السرو

[illegible]

اعلان صادر عن بلدية السرو

[illegible]

اعلان صادر عن بلدية السرو

[illegible]

اعلان صادر عن بلدية السرو

[illegible]

اعلان صادر عن بلدية السرو

[illegible]

اعلان صادر عن بلدية السرو

[illegible]

اعلان صادر عن بلدية السرو

[illegible]

اعلان صادر عن بلدية الفراهيدي

[illegible]

اعلان صادر عن بلدية الفراهيدي

[illegible]

اعلان صادر عن بلدية الفراهيدي

[illegible]

اعلان صادر عن بلدية الفراهيدي

[illegible]

اعلان صادر عن الهيئة الوزارية للتنظيم والأمانة العامة لوزارة البلدية الشمالية الغربية رقم (٣٣٩) تاريخ ٢٠٢٤/١٠/٢٩

[illegible]

اعلان صادر عن الهيئة الوزارية للتنظيم والأمانة العامة لوزارة البلدية الشمالية الغربية رقم (٣٠٠) تاريخ ٢٠٢٤/١٠/٢٩

[illegible]

اعلان صادر عن بلدية السرو

[illegible]

مدرب المنتخب الوطني يؤكد جاهزية لاعبيه لمباراة العراق

أكد المدير الفني للمنتخب الوطني لكرة القدم المغربي جمال سلامي، أهمية المباراة المقبلة أمام العراق التي تجري في مدينة البصرة العراقية يوم الخميس المقبل، ضمن منافسات الدور الحاسم من التصفيات الآسيوية المؤهلة لنهائيات كأس العالم٢٠٢٦.

وأشار سلامي إلى ضرورة تحقيق الفوز، معتبرا أن نقاط هذه المباراة تشكل خطوة متقدمة للوصول إلى المونديال.

وأشار المدرب خلال حديثه لوسائل الإعلام خلال تدريب المنتخب الوطني الذي أقيم اليوم الاثنين، على ملعب البترا بمدينة الحسين للشباب، إلى أن لاعبي المنتخب جاهزون للمباراة.

وأشاد سلامي بقدرات المنتخب العراقي خاصة وأنه يلعب على أرضه وبين جمهوره، مكررا جاهزية لاعبي المنتخب لتحقيق الفوز والتعامل مع ظروف المباراة.

وينتقل المنتخب بعد مباراة العراق إلى الكويت لملاقاة المنتخب الكويتي يوم ١٩ الحالي ضمن التصفيات.

وشهد التدريب ارتفاعا في معنويات اللاعبين الذين أكدوا جميعا جاهزيتهم للفوز في خطوة مهمة نحو بلوغ كأس العالم.

ويتصدر المنتخب الكوري الجنوبي المجموعة الثانية برصيد ١٠ نقاط ثم الأردن والعراق برصيد ٧ نقاط لكل فريق والكويت وسلطنة عمان برصيد ٣ نقاط ثم فلسطين برصيد نقطتين.

وتضم قائمة المنتخب الوطني لمواجهتي العراق والكويت ٢٦ لاعبا، وهم: يزيد أبو ليلى، نور بني عطية، عبد الله الفاخوري، يزن العرب، عبد الله نصيب "ديارا"، سعد الروسان، محمد أبو النادي، حجازي ماهر، حسام أبو ذهب، إحسان حداد، يوسف أبو الجزر، علي حجبي، عامر جاموس، محمد أبو حشيش، رجائي عايد، إبراهيم سعادة، نزار الرشدان، محمد أبو زريق "شرارة"، محمود مرضي، مهند سمرين، مهند أبو طه، موسى التعمري، علي علوان، رزق بني هاني، إبراهيم صبرة ويزن النعيمات.

يشار إلى أن المنتخب الوطني يغادر إلى البصرة يوم الأربعاء المقبل.

إصدار جدول مباريات الدور الثاني لدوري الناشئين

أصدر اتحاد كرة القدم ، جدول مباريات الدور الثاني لدوري الناشئين تحت سن ١٧ لأندية الدرجات لموسم ٢٠٢٤/٢٠٢٥.

وتشارك فرق الجليل، اليرموك، الجزيرة، شباب الأردن، كفرجايز، البقعة، الحسين، رؤى المستقبل، كفرسوم، وعمان FC، في الدور الثاني من البطولة.

وتقام مباريات المرحلة الثانية من البطولة بمشاركة الفرق الأربعة المتأهلة للدور نصف النهائي بالإضافة إلى الفرق أصحاب المراكز من ٧-١٢ في بطولة تحت سن ١٧ لأندية المحترفين، على أن تقام مباريات المرحلة الثانية بنظام الدوري من مرحلة واحدة.

وتتأهل الفرق أصحاب المراكز من ١-٦ في مباريات المرحلة الثانية للمشاركة في دوري النخبة بموسم ٢٠٢٥/٢٠٢٦، والفرق الحاصلة على الترتيب من ٧-١٠ تشارك في دوري الدرجات عام ٢٠٢٥/٢٠٢٦.

وخاطب اتحاد الكرة الأندية المعنية، لوضعها في صورة تفاصيل جدول المباريات.

المنتخب الوطني للرياضات الإلكترونية يبدأ مشاركته ببطولة العالم

يستهل المنتخب الوطني للرياضات الإلكترونية مشاركته في بطولة العالم للرياضات الإلكترونية (IESF) الـ١٦، والمقامة في العاصمة السعودية الرياض، بالتنافس مع ١٦ منتخبًا في لعبة «PUBG Mobile».

ويمثل منتخبنا في هذه اللعبة كل من (ليث مهيدات، محمد العداسي، عمر سيف، عمر الديب، علي العيساوي)، بقيادة المدرب طارق الختاتنة.

وسيبدأ فريق لعبة «Counter-Strike» مشواره في البطولة الأربعاء المقبل، حيث ينافس ضمن المجموعة الثانية إلى جانب منتخبات كوسوفو وألمانيا والبرتغال والمجر وتشيلي، إضافة إلى الأردن.

ويمثل المنتخب في لعبة «Counter-Strike» (محمد ملحس، عمر عيد، محمد المحتسب، محمد العمري، عبد الرحمن عربيات، عبد الرحمن النجار)، وتحت قيادة المدرب أوس بني بكر.

عمر مرموش يواصل هز الشباك ويقود فرانكفورت للفوز على شتوتغارت

رفع الدولي المصري عمر مرموش رصيده من الأهداف إلى ١١ هدفا في الدوري الألماني هذا الموسم، ليتشارك صدارة الهدافين مع هاري كين نجم بايرن ميونيخ. وساهم مرموش في فوز فريقه فرانكفورت على شتوتغارت في الأسبوع ١٠ من البوندسليغا.

فاز آينتراخت فرانكفورت على مضيفه شتوتغارت ٣/٢، (العاشر من نوفمبر/تشرين الثاني)، ضمن منافسات الجولة العاشرة بالدوري الألماني لكرة القدم.

وتقدم فرانكفورت عن طريق هوغو إيكتيكي في الدقيقة الأخيرة من الشوط الأول برأسية بعدما وصلته الكرة من ركنية نفذها المصري المتألق عمر مرموش.

وفي الشوط الثاني أضاف فرانكفورت هدفا ثانيا في الدقيقة ٥٥ عن طريق ناثانيل براون.

وفي الدقيقة ٦٢ سجل عمر مرموش الهدف الثالث لفرانكفورت من ركلة حرة رائعة، فيما سجل شتوتغارت هدفين في الدقيقتين ٨٦ والأخيرة من الوقت الأصلي للشوط الثاني عن طريق يوشوا فاغنومان ونيك فولتيماده.

ورفع مرموش رصيده إلى ١١ هدفا في الدوري، متشاركا صدارة الهدافين مع هداف بايرن ميونيخ الإنجليزي هاري كاين. وبلغ عدد أهداف إجمالا هذا الموسم ١٤ هدفا في ١٦ مباراة خاضها هذا الموسم في مختلف المسابقات، إضافة إلى ١٠ تمريرات حاسمة.

وأشاد المدرب دينو توبمولر بهدافه المصري، قائلا لشبكة "دازون" للبث التدفقي: "عمر يريد الفوز دائما، بغض النظر إذا كانت مباراة في الدوري الألماني أو في التمارين».

وسيغيب مرموش عن منتخب بلاده مصر في مواجهتي الرأس الأخضر وبوتسوانا في الجولتين الخامسة والسادسة بتصفيات أمم أفريقيا الأسبوع المقبل، حيث حصل على راحة من الجهاز الفني للفريق بعد ضمان المنتخب الصعود للنهائيات التي ستقام في المغرب أواخر العام المقبل.

ورفع فرانكفورت رصيده إلى ٢٠ نقطة في المركز الثالث، فيما تجمد رصيد شتوتغارت عند ١٣ نقطة في المركز الحادي عشر.

وقال سيباستيان هونيس مدرب شتوتغارت: "كانت (المباراة) قاسية اليوم، لكن كرة القدم هكذا في بعض الأحيان». ويحتل بايرن ميونيخ صدارة الدوري الالماني بفارق ست نقاط عن اقرب منافسيه لايبزيغ. وكان رفاق مانويل نوير فازوا على مضيفهم سانت باولي أمس السبت فيما تعادل لايبزيغ مع بوروسيا مونشنغلادباخ.

وإصابة مرعبة تنهي موسمه

أخوماش يفتتح سجل أهدافه مع فياريال

عكّرت إصابة في الرباط الصليبي فرحة الجناح الدولي المغربي إلياس أخوماش بافتتاح رصيده التهديفي مع فريقه فياريال هذا الموسم، عندما هز شباك ضيفه ألافيس (٣-٠) في المرحلة الثالثة عشرة من الدوري الاسباني لكرة القدم حيث سيضطر إلى الخضوع لعملية جراحية ستبعده على الأرجح عن الملاعب حتى نهاية الموسم.

ومنح أخوماش (٢٠ عاما) التقدم لفياريال بطريقة رائعة عندما تلقى كرة داخل المنطقة من الدولي الإيفواري نيكولا بيبي فهيأها لنفسه بيمناه واستدار وسددها بيسراه وأسكنها الزاوية اليمنى البعيدة للحارس أنتونيو سيفيرا في الدقيقة ٣٨.

واحتفل المتوج مع منتخب بلاده ببرونزية دورة الألعاب الاولمبية في باريس، بهدفه الأول هذا الموسم برفعه قميصا كتب عليه "القوة لفالنسيا" تضامنا مع ضحايا الفيضانات القاتلة التي ضربت شرق إسبانيا، قبل أن يتعرض بعد ثلاث دقائق إلى إصابة خلال مراوغته الرائعة للاعب الوسط أنتونيو بلانكو على حافة تماس الجهة اليمنى حيث تعرضت ركبته لالتواء (٤٢).

تدخل الجهاز الطبي لإسعافه لكن دون أن يتمكن من الوقوف على قدميه فخرج باكيا ومحمولا على نقالة (٤٥)، ودخل مكانه جيريمي بينو مطلع الشوط الثاني.

وأصدر فياريال بيانا الأحد أكد فيه أن المهاجم الدولي المغربي يعاني من تمزق كامل في الرباط الصليبي الأمامي والتواء في الرباط الجانبي الداخلي في ركبته اليمنى.

وقال: "أكدت الفحوص الطبية التي خضع لها إلياس أخوماش أن مهاجم فياريال يعاني من تمزق كامل في الرباط الصليبي الأمامي والتواء في الرباط الجانبي الداخلي لركبته اليمنى».

وأضاف: "سيعلن النادي قريبا عن معلومات حول التدخل الجراحي الذي سيخضع له اللاعب».

وختم بيانه مشجعا مهاجمه: "الكثير من القوة يا إيلي (إلياس)، عائلة غروغويتا (فياريال) بأكملها معك!».

ويشكل غياب أخوماش ضربة لفياريال وكذلك لمنتخب بلاده الذي خسر أيضا خدمات جناح باير ليفركوزن الألماني أمين عدلي بسبب إصابة بكسر في الساق في ٢٤ أكتوبر الماضي خلال مباراة ضد بريست الفرنسي في دوري أبطال أوروبا.

وحرمت الاصابة أخوماش من الانضمام إلى صفوف منتخب بلاده لخوض الجولتين الأخيرتين (ضد الغابون وليسوتو) من تصفيات كأس الأمم الأفريقية التي يستضيفها المغرب نهاية العام المقبل، حيث استدعاه المدرب وليد الركراكي الخميس الماضي.

وخاض أخوماش ٦١٤ دقيقة في ١٢ مباراة في مختلف المسابقات (١١ في الدوري وواحدة في كأس الملك) مع فريقه هذا الموسم وسجل هدفا واحدا كان في مرمى ديبورتيفو ألافيس (٣-٠) السبت.

الدليل رونالدو

بيريز والتاريخ الأسود يعيقان عودة راموس

تلقى ريال مدريد، ضربة موجعة في مباراته الماضية ضد أوساسونا في الدوري الإسباني، بتعرض مدافعه البرازيلي إيدير ميليتاو لإصابة جديدة في الرباط الصليبي، أنهت موسمه مبكرا.

وسبق لميليتاو، التعرض لإصابة في الرباط الصليبي للركبة مع بداية الموسم الماضي، قبل التعافي والعودة للملاعب في مارس/آذار الماضي.

وتعد هذه الإصابة الثانية على مستوى الرباط الصليبي بين لاعبي ريال مدريد هذا الموسم، بعد تعرض الظهير الإسباني داني كارفاخال لها قبل بضعة أسابيع، لينتهي موسمه هو الآخر.

وجاءت هاتان الضربتان في وقت بدأ فيه المدافع النمساوي ديفيد ألابا، العودة للتدريبات بعد غياب طويل بسبب نفس الإصابة التي عانى منها منذ نهاية العام الماضي.

هذا فضلا عن قلة الخيارات المتاحة في الخط الخلفي بعد رحيل الإسباني ناتشو إلى القادسية السعودي في صيف ٢٠٢٤، دون أن يعوضه الملكي بلاعب آخر.

وبسبب ذلك، بدأت بعض وسائل الإعلام الإسبانية، في ربط المدافع المخضرم سيرجيو راموس بالعودة إلى ملعب سانتياجو برنابيو، في ظل عدم ارتباطه حاليا بأي نادٍ، لسد هذه الثغرة.

بيريز يغلق الباب

ربما لا يمانع المدرب الإيطالي كارلو أنشيلوتي، فكرة الاستعانة بجهود راموس مؤقتا، لترميم الخط الخلفي في ظل الضربات المتتالية للفريق.

لكن المشكلة تكمن في فلورنتينو بيريز رئيس الملكي، الذي قطع طريق راموس نحو تجديد عقده في صيف ٢٠٢١، عقابا له على تأخره في الرد على عرض التجديد لعام واحد فقط.

ووافق راموس بعد فترة من التفكير، لكنه وجد ردا صادما من بيريز، الذي قال له إن "عرض التجديد انتهت صلاحيته"، ليضطر بعدها للانتقال إلى باريس سان جيرمان مجانا.

هذا ربما يشير إلى أن ثمة مشكلة بين بيريز وأسطورة الميرنجي، وهو ما يحول دون قبول الأول، فكرة عودة راموس إلى الديار مجددا، بدافع شخصي.

رونالدو خير دليل

هناك سابقة لبيريز عندما سنحت لريال مدريد، فرصة إعادة هدافه التاريخي كريستيانو رونالدو مجانا في شتاء ٢٠٢٣، لكن رئيس النادي الملكي مانع ذلك.

في ذلك الوقت، انتشر مقطع فيديو لمشجع يطالب بيريز بإعادة رونالدو للنادي، فجاءه الرد من الرئيس قائلا "مرة أخرى؟ إنه بعمر ٣٨ عاما"، في إشارة لتقدم اللاعب في العمر.

هذا في الوقت الذي يبلغ فيه راموس ٣٨ سنة، وهو ما قد يحول دون عودته مرة أخرى إلى مدريد، خاصة أن بيريز رفض عودة أسطورة بحجم رونالدو بسبب تقدمه في العمر أيضا، فضلا عن العلاقة المتوترة بين الطرفين، وهو ما ينطبق أيضا على المدافع المخضرم.

معضلة الإصابات

هناك سبب آخر قد يقف في طريق عودة سيرجيو راموس إلى ريال مدريد، يتمثل في كثرة إصاباته خلال السنوات الماضية.

وبالعودة إلى موسم راموس الأخير في مدريد، سنجد أنه تعرض إلى ٦ إصابات مختلفة، إلى جانب مرضه مرتين، مما جعله يغيب عن أكثر من ٣٠ مباراة بمختلف البطولات.

ولم تتوقف إصابات راموس برحيله عن البرنابيو، بل تأجل ظهوره الأول مع سان جيرمان لنحو ٣ أشهر، بسبب معاناته من إصابة خلال فترة الإعداد، قبل تعرضه لإصابة عضلية أخرى بمجرد تعافيه من الأولى، وذلك بعد مباراته الأولى مباشرة.

وفي منتصف الموسم ذاته، عانى سيرجيو راموس من إصابة ثالثة في ربلة الساق، دفعته للغياب عن الملاعب لنحو شهرين.

وتخلص المدافع الإسباني من لعنة الإصابات المتتالية في موسمه الثاني (٢٠٢٢-٢٠٢٣)، ليشارك خلاله في ٤٥ مباراة، لكن النادي الفرنسي لم يجدد عقده في نهايته.

وبعد عودته إلى إشبيلية العام الماضي، عادت الإصابات لملاحقة راموس، لكنه عانى من واحدة فقط ضربته في نهاية أكتوبر/تشرين أول ٢٠٢٣، ليتعافى منها في غضون أيام معدودة.

ورغم ذلك، من المتوقع أن يلقي تاريخ إصابات راموس بظلاله على تفكير الملكي في إعادته مجددا، في ظل حاجة الفريق للاعب، تمكنه قوته البدنية من تفادي الإصابات وسط هذه الظروف التي تطارد الميرنجي بين كل حين وآخر.

برشلونة يعلن مدة غياب نجميه ليفاندوفسكي ويامال

يغيب مهاجم برشلونة روبرت ليفاندوفسكي وزميله الجناح الشاب لامين يامال عن منتخبي بولندا وإسبانيا في دوري الأمم الأوروبية لكرة القدم هذا الشهر بسبب الإصابة. وقال برشلونة متصدر الدوري الإسباني في بيان رسمي، الإثنين، إن ليفاندوفسكي يعاني من مشكلة في الظهر، وسيحصل على راحة لمدة ١٠ أيام تقريبا. وأوضح أيضا أن يامال يعاني من شد في الكاحل، وسيغيب لمدة تتراوح بين أسبوعين إلى ثلاثة أسابيع. وغاب يامال (١٧ عاما) عن خسارة برشلونة بهدف أمام ريال سوسيداد، الأحد، بينما شارك ليفاندوفسكي في المباراة بالكامل. وشكل يامال وليفاندوفسكي والبرازيلي رافينيا قوة برشلونة في خط الهجوم، وهو الثلاثي الأكثر تسجيلاً هذا الموسم في البطولات الأوروبية الخمس الكبرى.

حبس رئيس نادي تركي اعتدى بوحشية على حكم

صدر حكم قضائي بالسجن ضد الرئيس السابق لنادي أنقرة غوغو التركي لكرة القدم بتهمة الاعتداء على حكم في ديسمبر الماضي.

وذكرت وكالة أنباء الأناضول الرسمية، الإثنين، أن المحكمة أصدرت حكما بالسجن ٣ سنوات و٧ أشهر على فاروق كوكا بتهمة الاعتداء الجسدي المتعمد.

كما حكم على فاروق كوكا بالسجن لمدة ٦ أشهر بتهمة التهديد، إضافة إلى السجن لمدة ٥ أشهر أخرى مع إيقاف التنفيذ لارتكابه جريمة أخرى. وعوقب بالسجن أيضا ٣ أشخاص آخرين متورطين في واقعة الاعتداء على الحكم. وقام رئيس نادي أنقرة غوغو بالاعتداء على الحكم خليل أوموت ميلر باللكمات في وجهه وذلك بعد انتهاء مباراة الفريق أمام ريزيسبور في ديسمبر ٢٠٢٣. واعتدى آخرون على الحكم التركي بعد سقوطه على الأرض، وذلك وسط أحداث شغب غضبا من تسجيل ريزيسبور هدف التعادل ١-١ في الدقيقة السابعة من الوقت بدل الضائع.

الأمم
رئيس التحرير : عبداللطيف القرشي
هاتف : ٥١٥٤٠٠١ فاكس : ٥١٦٦٠٦٥
العنوان : عمان / شارع الملكه رانية (الصحافه سابقا)
رقم الإيداع لدى دائرة المكتبة الوطنية
(د/٢٠٢١/٦٥٣٨)

ما هو "المرض X" ولماذا يشعر الخبراء بالقلق من انتشاره؟

ما تزال السلطات الصحية في جميع أنحاء العالم تتعلم من دروس جائحة "كوفيد-١٩"، وتحاول تحديد أفضل طريقة لمنع حدوث وباء جديد.

ويبدأ العديد من الباحثين في الإشارة إلى العامل التالي الذي يسبب مرضا جماعيا حول العالم باسم "المرض X"، ويحدد بيان صادر عن منظمة الصحة العالمية في عام ٢٠٢٢ المصطلح بهذه الطريقة، "يُستخدم المرض X للإشارة إلى عامل ممرض غير معروف يمكن أن يسبب وباء دوليا خطيرا".

وقال توماس روسو، خبير الأمراض المعدية في كلية الطب والعلوم الطبية الحيوية بجامعة Buffalo Jacobs، إنه بالنظر إلى ما شهده العالم عندما ظهر "كوفيد"، من المهم لخبراء وعلماء الأمراض المعدية أن يراقبوا التهديدات الجديدة باستمرار.

وقال روسو، "كان مفهوم المرض X أحد الدروس التي تعلمناها من هذا الوباء. وبينما تكسر البشرية الحواجز بين البشر والأنواع الأخرى من خلال أسواق الحيوانات الحية وإزالة الغابات، نحتاج إلى مراقبة ودراسات مستمرة وتحسين الأمن البيولوجي في جميع أنحاء العالم".

وأوضح أن مثل هذا الاتصال الوثيق بالحياة البرية يخلق ظروفا يبدأ فيها الفيروس الذي أصاب الحيوانات فقط حتى الآن، في إصابة البشر بالمرض.

ولكي تكون واضحين، لا يعرف العلماء حتى الآن نوع الفيروس الذي قد يسبب الوباء التالي، أو بعبارة أخرى، ما هو المرض X الذي سيتحول إليه. وقال روسو إن الكثير من الناس يعتقدون أنه يمكن أن يكون فيروسا تاجيا – مثل SARS-CoV-٢، الذي يسبب مرض "كوفيد-١٩" – أو سلالة جديدة من الإنفلونزا.

وأضاف، "ولكن يمكن أن يكون جديدا تماما. لا توجد طريقة لمعرفة متى سيظهر المرض X، ولا يمكننا إجراء أي تخمينات مدروسة حول مدى فتكه".

ولكن بالنظر إلى ما شهده العالم في عامي ٢٠٢٠ و٢٠٢١ قبل توزيع اللقاحات ضد "كوفيد" على نطاق واسع، فمن الأهمية بمكان أن نظل متيقظين للأمراض المثيرة للقلق التي تظهر.

وقال روسو، "عندما نواجه أزمة، فإننا نوجه الموارد والطاقة والاهتمام إليها. وبعد ذلك تبدأ تلك الأزمة في الانحسار. نقول إننا سنتأكد من عدم تكرار هذا الأمر مرة أخرى، ولكن بعد ذلك، حتما، نتخلى عن حذرنا تماما".

وللحد من الضرر الذي قد يسببه المرض X، يتعين على المسؤولين وصناع السياسات الاستمرار في التركيز على منع الوباء التالي. وقال الدكتور روسو، "يحتاج المرء إلى مواصلة البحث والتمويل الطبي الحيوي والحفاظ على استمرار ذلك فيما يتعلق ببيولوجيا ما نسميه بالعوامل النموذجية".

وقال إن هذه العوامل النموذجية هي أي عوامل يتوقع العلماء أنها يمكن أن تسبب مرضا وموت جماعي في المستقبل، مثلما فعل "كوفيد-١٩" عندما ظهر لأول مرة.

وأضاف، "يقدر معظم الناس الآن أن هناك احتمالا لوقوع جائحة أخرى، ولكن ليس هناك الكثير مما يمكنهم فعله حيال ذلك".

ومع ذلك، قد يكون من مصلحة الفرد محاولة تحسين صحته حتى يكون مستعدا قدر الإمكان عندما يضرب الوباء التالي، من خلال ممارسة الرياضة والحفاظ على وزن صحي والتخلص من أي عادات نمطية تجعلك أكثر عرضة للإصابة بالأمراض، مثل التدخين.

بالإضافة إلى ذلك، يجب على الناس مراقبة الأخبار والاستماع إلى النصائح المقدمة من السلطات الصحية ذات السمعة الطيبة.

ما الذي يحدث لعقلك عند تصفح وسائل التواصل الاجتماعي بعد الاستيقاظ مباشرة؟

أصبحت الهواتف الذكية جزءا لا يتجزأ من حياتنا اليوم لدرجة أننا نفتحها مباشرة عندما نستيقظ من النوم.

وعلى الرغم من أن هذا قد يبدو أمرا طبيعيا ولا ضرر فيه، إلا أن هذه الممارسة ليست جيدة للعقل، وفقا لعالمة أعصاب، والتي أوضحت بالضبط ما يحدث لعقلك عندما تتصفح وسائل التواصل الاجتماعي أول شيء في الصباح.

وشرحت إميلي ماكدونالد، التي تدرس الدماغ لسنوات وتعمل حاليا للحصول على درجة الدكتوراه في علم الأعصاب، الضرر الناجم عن تصفح وسائل التواصل الاجتماعي أول شيء في الصباح في مقطع فيديو على "تيك توك" انتشر بشكل واسع وحصد أكثر من مليون مشاهدة.

وفي البداية، شاركت عالمة الأعصاب معلومات مفيدة حول الأنواع المختلفة من موجات الدماغ، دلتا، وثيتا، وألفا، وبيتا، وغاما.

ودلتا هي "أبطأ موجات الدماغ" المرتبطة بالنوم العميق، بينما تظهر ثيتا في "الأطفال الصغار والبالغين في حالة تعاس". وترتبط ألفا بالاسترخاء الجسدي والعقلي. وتحدث موجات الدماغ بيتا في شكل وعي أكثر يقظة وانتباها، بينما تُظهر موجات غاما إدراكا عاليا، وتعكس العملية المعرفية وحل المشكلات والتعلم.

وأوضحت إميلي، عبر حسابها الشخصي والذي يحمل اسم @emonthebrain، "أول شيء يجب أن تعرفه هو أنه عندما نستيقظ في الصباح، تنتقل موجات دماغنا من دلتا، وثيتا، وألفا، ثم إلى بيتا عندما نكون أكثر استيقاظا وانتباها".

ووفقا للعلم، ينتقل دماغك عبر كل نوع من هذه الأنواع من موجات الدماغ، قبل الوصول إلى بيتا، لكن استخدام وسائل التواصل الاجتماعي يتخطى هذه المراحل.

وتقول إميلي، "إذا قمت بفحص هاتفك أول شيء في الصباح، فإنك تتسبب في انتقال عقلك مباشرة إلى موجات بيتا عالية وتهيئ نفسك لمزيد من التوتر طوال بقية يومك".

وهناك مشكلات أخرى أيضا توضحها عالمة الأعصاب، "إن التحقق من وسائل التواصل الاجتماعي أول شيء في الصباح يؤدي أيضا إلى زيادة الدوبامين وتقليل مستويات الدوبامين الأساسية لديك، ما يجعلك تستمر في الرغبة في التحقق من وسائل التواصل الاجتماعي طوال بقية يومك".

وغالبا ما يرتبط الدوبامين، أو ما يسمى بهرمون السعادة، بأنشطة مثل الجنس أو تناول الطعام، ويمكن أن يصبح مسببا للإدمان، والشعور الممتع هو شيء نشعر به عندما يحب الأشخاص منشوراتنا على وسائل التواصل الاجتماعي. في حين أن الدوبامين يمكن أن يجعلنا نشعر بمزيد من الإيجابية، عندما تنخفض مستويات الدوبامين الأساسية لديك أو ترتفع كثيرا، فقد تتأثر صحتك العقلية نتيجة لذلك، لأنها مرتبطة بحالات مثل الاكتئاب.

وبدلا من ذلك، تقول إميلي إن أول شيء تقوم به هو "التوكيدات الصباحية" (وهي اقتباسات أو عبارات سواء قصيرة أو طويلة تقولها أو تقرأها أو تفكر فيها لتضع نفسك وعقلك في حالة عاطفية جيدة وإيجابية) لزيادة "نشاط موجة ثيتا وألفا الدماغية، مشيرة إلى أن ذلك يزيد من "قدرتنا على التعلم وتذكر الأشياء".

وواصلت إميلي مشاركة الخطوات الأخرى من روتينها الصباحي، والتي تشمل التمرين الرياضي، حيث قالت، "التمرين الصباحي هو المفتاح. تزيد التمارين الرياضية من الدوبامين والنورإبينفرين والاندوكانابينويدات، بحيث تحصل على الطاقة والتركيز والتحفيز وتعزيز المزاج لبقية يومك".

مضيفة، "تعمل التمارين الرياضية أيضا على تعزيز تدفق الدم والأكسجين إلى الدماغ، لذا فهي أفضل طريقة للاستيقاظ".

وتابعت، "أنا أيضا أدخل ضوء الشمس إلى عيني كل صباح لتنظيم إيقاع الساعة البيولوجية (ساعة الجسم). إذا كان الجو قاتما في الخارج فسأقوم بالعلاج بالضوء الأحمر".

وتتمثل الخطوة الأخيرة في روتينها اليومي في التأمل. وتقول إميلي، "يحتوي التأمل على قائمة واسعة من الفوائد الصحية بالإضافة إلى تحسين التركيز والإنتاجية".

ولكن على الرغم من أن هذا يبدو جيدا، إلا أننا نعلم جميعا أن الأمر صعب عندما يتعلق بالتخلي عن وسائل التواصل الاجتماعي، ولذلك، إذا أردت التوقف عن هذه العادة الصباحية السيئة، فإنه وفقا لعالمة النفس والعضو المعتمد في جمعية علم النفس البريطانية، الدكتورة ساندرا ويتلي، يجب أن تفعل ذلك بشكل تدريجي، من خلال إمكانية استخدام الهاتف من دون تصفح وسائل التواصل الاجتماعي إلى أن تتمكن في النهاية من التخلي عن الهاتف.

ماذا يحدث عند الإقلاع عن الكافيين؟

يمتص جسم الإنسان مادة الكافيين بسرعة وتصل إلى ذروة تأثيرها خلال ساعتين، على الرغم من أن خروجها من الجسم قد يستغرق نحو تسع ساعات.

ويتميز الكافيين بأنه قابل للذوبان في الماء والدهون، لذلك فهو يدخل إلى جميع أنسجة الجسم، ما يفسر تأثير الكافيين على العديد من أجزاء الجسم المختلفة.

ويفضل ألا يستهلك البالغون أكثر من ٤٠٠ ملغم من الكافيين يوميا (حوالي أربعة فناجين من القهوة)، خاصة أن استهلاك كمية أكبر قد يؤدي إلى ارتعاش العضلات والغثيان والصداع وخفقان القلب وحتى الموت (في الحالات القصوى).

وإذا كنت تفكر في التخلي عن الكافيين وتتساءل عن الفوائد التي قد يقدمها، فإليك ما يقوله البحث:

وظيفة الدماغ

يمكن أن يسبب انسحاب الكافيين الصداع والتعب والإرهاق، وذلك لأن الجسم يطور القدرة على تحمل الكافيين.

ويرتبط الكافيين بمستقبل في الدماغ يستخدمه الأدينوزين. ويؤدي ارتباطه بهذه المستقبلات إلى تأخير ظهور التعب في الجسم. ولكن مع مرور الوقت، تنتج خلايا الدماغ المزيد من مستقبلات الأدينوزين لتمكين الارتباط الطبيعي للأدينوزين.

لذلك، عندما تتوقف عن تناول الكافيين، تكون هناك مستقبلات الأدينوزين الزائدة التي يجب الارتباط بها. وهذا يسمح للتعب والإرهاق بالظهور كالمعتاد، حيث يشعر الشخص بالتعب أكثر من ذي قبل.

ويحدث الصداع نتيجة لغياب الكافيين. ففي الرأس والرقبة، يتسبب الكافيين في تضييق الأوعية الدموية، ما يقلل من تدفق الدم إلى الدماغ.

وعند التوقف عن شرب الكافيين، بعد حوالي ٢٤ ساعة، يؤدي ذلك إلى عودة الأوعية الدموية إلى وضعها الطبيعي، ما يسبب زيادة في تدفق الدم إلى الدماغ ويسبب الصداع.

ويؤثر الكافيين حقا على النوم فقط عند تناوله في وقت متأخر بعد الظهر وفي المساء. وذلك لأن الكافيين يؤخر إطلاق الميلاتونين (الهرمون الذي يجعلنا متعبين) لمدة ٤٠ دقيقة.

صحة القلب والأوعية الدموية

قد يعالج تقليل الكافيين أو التخلص منه حرقة المعدة وعسر الهضم، حيث يحفز الكافيين إفراز الحمض في المعدة ويضعف العضلة العاصرة للمريء، التي تتحكم في ارتداد محتويات المعدة إلى المريء، ما يؤدي إلى حرقة المعدة وعسر الهضم.

وقد يؤدي الإقلاع عن الكافيين أيضا إلى خفض ضغط الدم وتقليل معدل ضربات القلب، على الرغم من أن دراسات أخرى أظهرت تغيرا طفيفا.

ويبدو أيضا أن هناك مكونا وراثيا لتحمل الكافيين والتمثيل الغذائي، وقد يعني هذا أن بعض الأشخاص يتأثرون بالكافيين أكثر من غيرهم، على الرغم من أن هناك حاجة إلى مزيد من البحث حول هذا الرابط.

ابتسامة أكثر إشراقا

قد يحسن التوقف عن الكافيين بياض أسنانك، ليس بسبب الكافيين مباشرة، ولكن لأن الشاي والقهوة يحتويان على مركبات تصبغ الأسنان.

ويمكن أن يسبب السكر الموجود في مشروبات الطاقة أيضا ضررا لأسنانك.

وتشير الأدلة أيضا إلى أن المشروبات التي تحتوي على الكافيين قد تقلل من كمية اللعاب الذي تنتجه، والذي يحمي أسناننا عادة من التلف.

الذهاب إلى المرحاض بشكل أقل

يؤثر الكافيين على العضلات الملساء في الأمعاء، وخاصة في القولون، ما يؤدي إلى انقباضها وتحفيز الرغبة في التبرز. ويمكن للكافيين أيضا أن يغير قوام البراز، خاصة إذا كنت تشربه كثيرا، لأنه يؤثر على امتصاص الماء.

وقد يؤدي تقليل تناول الكافيين إلى تقليل الرغبة في التبرز، وقد يتغير قوام البراز.

ويعمل الكافيين أيضا كمدر خفيف للبول، لأنه يربط مستقبلات الأدينوزين في الكلى، ما يغير كيفية تبادل الصوديوم، ما يؤثر على احتباس الماء.

وإذا كنت تفكر جديا في إزالة الكافيين من نظامك الغذائي، فإن أفضل طريقة للقيام بذلك هي تدريجيا.

التقرير من إعداد آدم تايلور، أستاذ ومدير مركز تعلم التشريح السريري، جامعة لانكستر.

2024-11-12 - 2024-11-12

	خلال آخر ١٢ شهر منخفض	خلال آخر ١٢ شهر مرتفعة	P/E	DIV	الرمز الرقمي	شركة	الرمز الحرفي	السوق	سعر الاغلاق السابق	السعر المرجعي	سعر الإفتتاح	اعلى سعر	ادنى سعر	سعر الاغلاق	تغير عن سعر الإغلاق السابق	معدل السعر	حجم التداول دينار	عدد الاسهم	عدد العقود	افضل طلب شراء سعر	افضل طلب شراء عدد الاسهم	افضل عرض بيع سعر	افضل عرض بيع عدد الاسهم
قطاع المالي																	4739170	4073931	1293	المؤشر : ٢٦١٢.٧٨	التغير : -٠.١٧%		
البنوك																	1560297	443600	378	المؤشر : ٣٩٦١.٨٥	التغير : -٠.٢٥%		
	4.18	4.94	7.21	6.93	113023	البنك العربي	ARBK	1	4.36	4.36	4.37	4.3	4.33	4.33	-0.03	4.32	540867	125262	123	4.31	7182	4.33	360
	3.25	3.8	7.52	7.35	111004	بنك الاسكان	THBK	1	3.38	3.38	3.4	3.4	3.4	3.4	0.02	3.4	74365	21872	8	3.35	1000	3.39	1000
	1.82	2.11	4.92	8.06	111017	بنك المال	CAPL	1	1.87	1.87	1.86	1.86	1.84	1.86	-0.01	1.85	38418	20765	45	1.85	3015	1.86	29243
	0.99	1.12	10.85	7.92	111033	البنك الاهلي	AHLI	1	1.01	1.01	1.01	1.01	1.01	1.01	0	1.01	14022	13883	14	1	23314	1.01	846
	2.06	2.36	11.76	8.29	111022	بنك الاردن	BOJX	1	2.17	2.17	2.17	2.17	2.17	2.17	0	2.17	15192	7001	3	2.17	3016	2.18	3817
ت	1.08	1.4	13.28	6.05	111021	بنك القاهرة عمان	CABK	1	1.11	1.11	1.1	1.1	1.09	1.1	-0.01	1.09	14390	13200	6	1.09	5000	1.1	20852
	1.69	1.98	8.26	5.92	111007	بنك الإتحاد	UBSI	1	1.7	1.7	1.7	1.7	1.69	1.69	-0.01	1.7	23094	13600	11	1.68	2305	1.69	1500
	3.9	4.28	12.62	5.46	111001	بنك الإسلامي الأردني	JOIB	1	4.03	4.03	4.05	4.02	4.03	4.03	0	4.04	669471	165520	147	4.02	13861	4.03	1862
	2.21	2.92	3.16	2.81	111002	الأردني الكويتي	JOKB	1	2.86	2.86	2.87	2.87	2.85	2.85	-0.01	2.87	162399	56627	13	2.84	600	2.85	563
ت	1.85	2.33	12.17	0	111006	بنك صفوة الإسلامي	SIBK	1	1.89	1.89	1.91	1.91	1.9	1.9	0.01	1.91	4998	2620	4	1.9	980	1.93	1672
	0.61	0.76	23.57	4.69	111009	بنك المؤسسة العربية	ABCO	1	0.64	0.64	0.64	0.64	0.64	0.64	0	0.64	1280	2000	3	0.64	62	0.65	2000
*	1.4	1.57	5.35	6.94	111014	البنك الاستثماري	INVB	1	1.43	1.43	1.44	1.44	1.44	1.44	0.01	1.44	1800	1250	1	1.43	3147	1.47	5000
التأمين																	10869	8051	17	المؤشر : ١٩٩٢.٥٥	التغير : -٠.٢٤%		
	0.69	0.83	6.7	0	121034	الأولى للتأمين	FINS	1	0.71	0.71	0.7	0.71	0.7	0.71	0	0.7	2031	2900	14	0.7	11498	0.71	9900
ت	1.37	1.91	18.35	5.51	121025	التأمين الاسلامية	TIIC	1	1.67	1.67	1.65	1.65	1.65	1.65	-0.02	1.65	6948	4211	2	1.64	125	1.67	129
^	1.87	2	13.55	4.98	121007	القدس للتأمين	JERY	1	2	2	2.01	2.01	2.01	2.01	0.01	2.01	1889	940	1	2	980	2.05	10
الخدمات المالية المتنوعة																	2511157	1983763	294	المؤشر : ١١٦٤.٣٦	التغير : ٠.١٦%		
	0.27	0.3	م	0	131269	الأردن الأولى	FRST	2	0.27	0.27	0.27	0.27	0.27	0.27	0	0.27	187	691	4	0.27	3315	0.28	3539
	0.85	1.27	س	0	131082	شرق عربي للاستثمارات	AEIV	2	1.19	1.19	1.18	1.2	1.17	1.2	0.01	1.18	16287	13757	16	1.19	1500	1.2	1450
	0.32	0.46	م	0	131258	المستقبل العربية	FUTR	2	0.42	0.42	0.42	0.42	0.42	0.42	0	0.42	30202	71909	64	0.41	73000	0.42	22959
	0.61	0.88	س	0	131249	السنابل الدولية	SANA	2	0.68	0.68	0.66	0.67	0.65	0.67	-0.01	0.65	14062	21596	30	0.64	100	0.67	1201
	1.23	1.52	20.95	ز	131293	الشرق الأوسط	MEHC	2	1.3	1.3	1.3	1.3	1.3	1.3	0	1.3	2366987	1820759	1	1.24	100	1.3	12596
خ١ص	0.24	0.3	س	0	131282	دار الأمان	DAIF	2	0.25	0.25	0.24	0.25	0.24	0.24	-0.01	0.24	519	2160	7	0.23	7122	0.24	1000
	0.47	0.6	68.08	6.12	131025	الاستثمارية القابضة	JEIH	2	0.48	0.48	0.47	0.49	0.47	0.49	0.01	0.49	5793	11864	9	0.48	12500	0.5	7376
	0.45	0.57	13.64	8.16	131274	دارات	DARA	1	0.49	0.49	0.47	0.49	0.47	0.49	0	0.48	598	1244	4	0.47	33289	0.49	12194
	0.3	0.54	س	0	131250	البلاد للاستثمارات	BLAD	2	0.33	0.33	0.32	0.32	0.32	0.32	-0.01	0.32	64	200	1	0.2	1000	0.32	2825
خ١	0.15	0.28	س	0	131097	العصر للاستثمار	CEIG	2	0.21	0.21	0.21	0.21	0.2	0.21	0	0.21	3226	15600	12	0.2	136533	0.21	102127
	0.58	0.69	س	0	131018	المحفظة الوطنية	MHFZ	2	0.62	0.62	0.62	0.62	0.62	0.62	0	0.62	637	1028	4	0.62	1000	0.63	2632
	0.38	0.6	س	0	131267	الكفاءة للاستثمارات	KAFA	2	0.39	0.39	0.38	0.38	0.38	0.38	-0.01	0.38	2254	5931	18	0.37	5650	0.39	15218
	0.7	2.7	س	0	131268	تهامة للاستثمارات	THMA	2	2.22	2.22	2.19	2.22	2.19	2.22	0	2.2	11883	5410	15	2.14	1000	2.22	2060
	0.96	2.53	23.7	6.25	131260	حدائق بابل	SALM	2	0.96	0.96	0.97	0.97	0.96	0.96	0	0.97	678	701	10	0.96	51	0.97	280
	1.03	6.32	س	0	131271	أبعاد للاستثمارات	JEDI	2	5.25	5.25	5.3	5.51	5.1	5.51	0.26	5.29	57782	10913	99	5.51	204	5.55	50
العقارات																	656847	1638517	604	المؤشر : ١٦١٩.٧٤	التغير : ٠.٩١%		
^	0.4	0.68	29.35	0	131019	التجمعات للمشاريع السياحية	TAJM	2	0.68	0.68	0.69	0.67	0.69	0.69	0.01	0.68	462492	679952	120	0.68	300000	0.69	196423
خ١ص	0.1	0.15	س	0	131239	فينيكس القابضة	PHNX	2	0.14	0.14	0.15	0.15	0.14	0.15	0.01	0.15	118369	794144	215	0.15	9406	0.16	393937
	0.22	0.3	س	0	131017	الأردن ديكابولس للأملاك	JDPC	2	0.25	0.25	0.25	0.26	0.25	0.26	0.01	0.25	4819	19265	24	0.25	4605	0.26	53407
	0.46	0.55	23.83	0	131229	العقارية الأردنية	JRCD	2	0.53	0.53	0.51	0.51	0.51	0.51	-0.02	0.51	1408	2760	5	0.51	1388	0.52	5135
	0.43	0.55	22.37	6.52	131270	المهنية	PROF	2	0.45	0.45	0.45	0.46	0.45	0.46	0.01	0.45	923	2050	8	0.44	25483	0.46	17081
	0.62	0.75	10.25	0	141106	مجمع الضليل	IDMC	1	0.69	0.69	0.7	0.7	0.7	0.7	0.01	0.7	1	1	1	0.69	7605	0.7	3050
	0.32	0.46	س	0	131278	شراع	SHRA	2	0.32	0.32	0.31	0.33	0.31	0.32	0	0.31	11414	36706	44	0.32	2050	0.33	18054
	0.25	0.33	س	0	131246	الكفاءة	HIPR	2	0.26	0.26	0.25	0.26	0.25	0.26	0	0.25	3238	12952	11	0.25	34798	0.26	15565
	0.75	1.1	م	0	141036	المتكاملة لتطوير الاراضي والاستثمار	ATTA	2	1.05	1.05	1.06	1.05	1.06	1.05	0.01	1.06	1203	1135	20	1.04	25	1.05	920
	0.61	1.09	م	0	131253	الدولية للاستثمار	JIIG	2	0.7	0.7	0.71	0.73	0.71	0.73	0.03	0.73	22400	30886	28	0.73	39403	0.74	1100
	0.43	0.55	15.31	0	131076	التجمعات لخدمات التغذية والاسكان	JNTH	2	0.48	0.48	0.49	0.49	0.49	0.49	0.01	0.49	12	25	1	0.47	127700	0.49	47144
	0.72	0.99	س	0	131077	التجمعات الاستثمارية	SPIC	2	0.77	0.77	0.76	0.77	0.76	0.77	0	0.76	837	1100	2	0.76	100	0.77	9776
	0.45	0.7	س	0	131285	عمون الدولية للاستثمار	AMON	2	0.47	0.47	0.45	0.46	0.45	0.46	-0.01	0.45	3943	8761	28	0.45	326	0.46	2130
	0.63	0.89	35.98	0	131241	المعاصرون	COHO	2	0.69	0.69	0.67	0.67	0.67	0.67	-0.02	0.67	335	500	2	0.67	1000	0.69	218
	0.57	0.67	م	0	131101	المحفظة العقارية	AQAR	2	0.61	0.61	0.61	0.63	0.61	0.63	0.02	0.62	94	150	2	0.61	883	0.64	2535
	0.29	0.42	س	0	131236	الإحداثيات العقارية	IHCO	2	0.32	0.32	0.31	0.32	0.31	0.32	0	0.31	1898	6120	11	0.31	13960	0.32	10398
خ١	0.73	1.13	س	0	141015	الطاقات الكامنة	LEIN	2	0.74	0.74	0.73	0.74	0.73	0.74	0	0.73	210	287	7	0.73	5	0.74	1491
	0.35	0.53	س	0	131247	اتحاد المستثمرون	UNAI	2	0.39	0.39	0.39	0.4	0.39	0.4	0.01	0.4	13008	32877	49	0.4	4316	0.41	9653
	0.32	0.69	س	0	131225	الانماء العربية	INMA	2	0.36	0.36	0.35	0.36	0.35	0.36	0	0.35	177	505	2	0.34	3744	0.36	10818
	0.72	1.76	س	0	131265	التحديث	THDI	2	0.76	0.76	0.76	0.78	0.76	0.78	0.02	0.77	2350	3070	15	0.76	500	0.78	7586
	0.54	1.78	س	0	131086	الاستثمارات المتخصصة	SIJC	2	1.5	1.5	1.44	1.5	1.44	1.5	0	1.44	5704	3961	2	1.43	100	1.5	596
	1.27	1.97	7.38	6.29	131245	نور كابيتال	NCMD	2	1.59	1.59	1.53	1.59	1.53	1.59	0	1.54	2013	1310	7	1.52	2500	1.59	190
قطاع الخدمات																	1653036	1137508	662	المؤشر : ١٦٥٧.٩٢	التغير : -٠.٣٠%		
الخدمات التعليمية																	9543	3492	7	المؤشر : ٢٣٥٣.٩٨	التغير : -١.١٩%		
	2.25	2.59	18.33	4.2	131052	الدولية للتعليم	AIEI	1	2.42	2.42	2.38	2.38	2.38	2.38	-0.04	2.38	164	69	1	2.38	431	2.41	150
	2.5	3.2	14.83	4.38	131221	البتراء للتعليم	PEDC	1	2.72	2.72	2.7	2.75	2.7	2.74	0.02	2.7	8918	3302	5	2.71	150	2.74	410
	3.5	3.92	18.32	6.58	131220	الإسراء للتعليم	AIFE	1	3.92	3.92	3.8	3.8	3.8	3.8	-0.12	3.8	460	121	1	3.8	401	3.92	600
الفنادق و السياحة																	1983	5298	18	المؤشر : ٦٨٤.٧٣	التغير : ٠.٠٠%		
	0.32	0.44	26.02	0	131261	الركائز	RICS	2	0.37	0.37	0.37	0.37	0.36	0.37	0	0.36	1873	5155	17	0.36	61	0.37	345
	0.7	0.83	س	0	131283	سُرى	SURA	2	0.77	0.77	0.77	0.77	0.77	0.77	0	0.77	110	143	1	0.77	1675	0.78	1363
النقل																	215591	260269	161	المؤشر : ٢٦١.٠٩	التغير : -٠.٩١%		
	0.56	0.81	9.99	8.47	131243	مسافات للنقل	MSFT	1	0.59	0.59	0.6	0.58	0.59	0.59	0	0.59	1007	1715	8	0.58	26895	0.59	4111
	0.8	1.32	8.1	5.95	131034	السلام للنقل	SITT	1	0.84	0.84	0.83	0.84	0.82	0.84	0	0.83	128422	154771	8	0.82	743	0.84	1500
	0.55	2.19	س	0	131256	المتكاملة للنقل	ABUS	2	0.96	0.96	0.99	0.92	0.92	0.92	-0.04	0.95	43029	45399	82	0.9	5700	0.92	149020
	1.9	2.35	8.2	8.29	131012	الخطوط البحرية	SHIP	1	2.17	2.17	2.13	2.17	2.11	2.17	0	2.12	3818	1804	6	2.1	250	2.17	629
خ١	0.11	0.26	س	0	131208	المقايضة للنقل	NAQL	2	0.24	0.24	0.24	0.24	0.23	0.24	0	0.24	8451	35421	20	0.23	133607	0.24	37888
v	1.54	2	س	6.58	131080	النقليات السياحة/جت	JETT	1	1.58	1.58	1.52	1.53	1.47	1.52	-0.06	1.48	30587	20711	29	1.48	1005	1.52	400
	0.6	0.89	س	0	131290	العبور	TRUK	2	0.62	0.62	0.62	0.63	0.61	0.63	0.01	0.62	277	448	8	0.62	3	0.63	377
التكنولوجيا و الإتصالات																	190353	65226	30	المؤشر : ٧٧٢.٢٩	التغير : ٠.٣٨%		
	2.41	3	11.88	7.53	131206	الاتصالات الأردنية	JTEL	1	2.91	2.91	2.93	2.92	2.92	2.92	0.01	2.92	190328	65175	28	2.91	1000	2.92	2702
	0.47	0.81	12.12	0	131232	الفارس الوطنية	CEBC	2	0.48	0.48	0.49	0.48	0.48	0.49	0.01	0.49	25	51	2	0.48	11358	0.49	4950
الطاقة و المنافع																	1151913	581394	312	المؤشر : ٦٥٠٣.٧٩	التغير : -٠.٢٥%		
	1.37	2.01	8.51	6.8	131286	آفاق للطاقة	MANE	1	1.47	1.47	1.47	1.47	1.45	1.47	0	1.46	319450	218521	35	1.45	1090	1.47	970
	4.41	5.42	6.37	9.18	142041	مصفاة الاردن /جوبترول	JOPT	1	4.9	4.9	4.91	4.9	4.88	4.9	0	4.9	102189	20870	80	4.86	2000	4.9	4586
	1.89	2.33	11.59	8.1	131004	الكهرباء الاردنية	JOEP	1	2.12	2.12	2.11	2.13	2.1	2.1	-0.02	2.12	720576	340454	174	2.1	49002	2.11	800
ت*	6.01	11.2	م	4.24	131010	كهرباء اربد	IREL	1	6.27	6.27	6.26	6.29	6.2	6.29	0.02	6.26	9697	1549	23	6.2	8	6.28	100
الخدمات التجارية																	83653	221829	134	المؤشر : ٦٦٨.٢٩	التغير : ٠.٢٥%		
	0.19	0.46	س	0	141058	انجاز	ATCO	2	0.35	0.35	0.36	0.35	0.36	0.35	0.01	0.36	71415	200270	83	0.35	156798	0.36	25757
ف ص	0.29	0.49	س	0	131228	أوفتك القابضة	OFTC	2	0.41	0.41	0.4	0.4	0.4	0.4	-0.01	0.4	6054	15135	12	0.39	16700	0.41	9492
	0.95	1.08	12	4.95	131023	المركز الاردني	JITC	2	0.98	0.98	1.01	1.01	1	1.01	0.03	1	4014	4001	6	0.99	1002	1.01	909
	0.74	1.69	س	0	131238	نوبار للتجارة	NOTI	2	0.93	0.93	0.92	0.9	0.89	0.89	-0.04	0.9	2076	2317	28	0.83	250	0.89	78
	0.89	2.27	2.51	48.31	131081	المتخصصة للتجارة	SPTI	2	0.9	0.9	0.89	0.89	0.88	0.89	-0.01	0.88	94	106	5	0.89	25	0.9	2666
قطاع الصناعة																	855232	497181	533	المؤشر : ٥١٤٨.١٩	التغير : -٠.٢٣%		
الأدوية و الصناعات الطبية																	34204	26669	36	المؤشر : ١٠٤٠.٩٤	التغير : ٠.٠٠%		
	1.18	1.42	12.96	0	141012	دار الدواء	DADI	1	1.29	1.29	1.28	1.29	1.28	1.29	0	1.28	34204	26669	36	1.28	2000	1.29	20070
الصناعات الكيماوية																	36880	28438	55	المؤشر : ١٦٦٢.٠٧	التغير : ٠.٤٦%		
	2	2.7	7.46	3.86	141209	العربية للمبيدات	MBED	1	2.58	2.58	2.65	2.59	2.58	2.59	0.01	2.61	25316	9692	20	2.58	600	2.61	1000
ف ص	0.15	0.69	س	0	141055	الموارد الصناعية	JOIR	2	0.6	0.6	0.63	0.61	0.6	0.63	0.03	0.62	11565	18746	35	0.61	7080	0.63	10184
الأغذية و المشروبات																	3460	10003	20	المؤشر : ١٣٥١.٦٢	التغير : -٠.١١%		
	0.28	0.4	10.91	0	141002	تسويق الدواجن	JPPC	2	0.3	0.3	0.29	0.3	0.29	0.3	0	0.29	2528	8710	14	0.29	62442	0.3	44306
	0.7	1.04	26.87	0	141094	دار الغذاء	NDAR	2	0.75	0.75	0.73	0.73	0.72	0.72	-0.03	0.72	932	1293	6	0.72	542	0.74	875
الصناعات الاستخراجية والتعدينية																	528791	51079	166	المؤشر : ٥٦٦٨.٤٣	التغير : -٠.٥٥%		
	10.5	13.34	7.02	10.48	141018	الفوسفات	JOPH	1	12.5	12.5	12.6	12.6	12.31	12.4	-0.1	12.47	525023	42091	139	12.38	500	12.4	117
	22.5	28.47	11.01	4.77	141043	البوتاس العربية	APOT	1	27.25	27.25	27.25	27.25	27.25	27.25	0	27.25	27	1	1	26.95	12	27.2	3
خ٢ص	0.12	0.23	س	0	141070	حديد الأردن	JOST	2	0.13	0.13	0.13	0.13	0.12	0.13	0	0.12	662	5472	9	0.12	54131	0.13	91649
	0.79	1.29	23.32	0	141011	الصلب	NAST	2	0.9	0.9	0.89	0.9	0.86	0.89	-0.01	0.88	3078	3515	17	0.85	400	0.89	999
الصناعات الهندسية و الانشائية																	164293	207227	165	المؤشر : ٩٧٤.٢١	التغير : ٢.٢٨%		
خ٨١	0.44	0.77	س	0	131259	آفاق القابضة	MANR	2	0.76	0.76	0.79	0.76	0.79	0.76	0.03	0.78	142977	182446	118	0.79	38774	0.8	8305
	0.7	1.37	6.06	0	141065	الباطون الجاهز	RMCC	1	1.1	1.1	1.08	1.12	1.08	1.12	0.02	1.1	9925	8999	18	1.11	1109	1.12	4650
	1.04	1.36	8.06	6.45	141098	المواسير المعدنية	ASPMM	1	1.22	1.22	1.24	1.24	1.22	1.24	0.02	1.21	5071	4122	4	1.21	1000	1.24	2000
	0.61	1.29	8.56	4.2	141208	القدس الخرسانية	AQRM	1	1.19	1.19	1.17	1.19	1.16	1.19	0	1.18	824	699	6	1.16	122	1.19	2800
خ٢ف ص	0.3	0.68	س	0	141019	الأنابيب الأردنية	JOPI	2	0.51	0.51	0.5	0.52	0.49	0.52	0.01	0.5	5497	10961	19	0.5	1400	0.52	1500
الصناعات الكهربائية																	87603	173765	91	المؤشر : ١٢٧٥.٥٣	التغير : ١.٩٦%		
	0.33	0.53	10.95	4.81	141215	الكابلات المتحدة	UCIC	2	0.51	0.51	0.52	0.51	0.5	0.52	0.01	0.5	87603	173765	91	0.5	92914	0.52	137296
المجموع																	7247438	5708620	2488	المؤشر العام : ٢١.٤٢	التغير : -٠.٢١%		
																				مؤشر 0 : 1302.44	التغير : -٠.٢٧%		
																				مؤشر R : 1590.77	التغير : -٠.٢٧%		

أرتيتا يعلّق على نتيجة مباراة تشيلسي: علينا أن نلوم أنفسنا

يواجه ميكل أرتيتا مدرب أرسنال مخاوف جديدة تضاف لما وصفه بـ"كابوس الإصابات" بعد فشل بوكايو ساكا وديكلان رايس في إكمال مباراة انتهت بالتعادل ١-١ مع تشيلسي بالدوري الإنجليزي الممتاز لكرة القدم يوم الأحد.

وخرج رايس بعد ٧١ دقيقة ثم خرج ساكا بعد ١٠ دقائق أخرى بسبب إصابتين متتاليتين.

وقال أرتيتا للصحفيين بعد مباراة القمة على ملعب ستامفورد بريدج "الأمر لا يبدو جيدا لأن قول لاعبين بهذه الأهمية إنهما يريدان الخروج أمر غير معتاد. لا أتوقع أن يكونوا جاهزين (لفترة التوقف الدولي)».

وتقدم أرسنال، الذي بدأ المباراة دون لاعبين بارزين مثل ريكاردو كالافيوري وتاكيهيرو تومياسو، بهدف غابرييل مارتينيلي لكن تشيلسي أدرك التعادل عندما حصل بيدرو نيتو على الكثير من الوقت والمساحة لتسجيل هدف التعادل.

وبهذه النتيجة يحتل تشيلسي المركز الثالث وأرسنال المركز الرابع بفارق تسع نقاط عن ليفربول المتصدر.

وصرّح أرتيتا بعد المباراة بأنه يشعر بخيبة أمل بسبب الطريقة التي استقبل بها فريقه هدف التعادل بعد العمل الجاد للتقدم.

وأضاف المدرب الإسباني "بعد تسجيل الهدف الأول أشعر بخيبة أمل شديدة بسبب الطريقة التي استقبلنا بها هدف التعادل. هذا بعيد تماما عن معاييرنا. أعتقد أنه يتعين علينا اليوم أن نلوم أنفسنا. علينا التحسن».

وكان من بين الأمور الإيجابية لأرسنال الذي خاض الآن أربع مباريات دون فوز في الدوري الإنجليزي الممتاز، عودة القائد مارتن أوديغارد إلى التشكيلة الأساسية بعد غياب طويل بسبب إصابة في الكاحل.

وعن أداء اللاعب النرويجي أوديغارد، قال أرتيتا: "لا أعرف لاعبا آخر قادرا على فعل ذلك بعد ستة أسابيع من التوقف».

وبينما ينصب الكثير من التركيز على تراجع أرسنال المفاجئ، يتجه تشيلسي إلى فترة التوقف الدولي في المراكز الثلاثة الأولى في الدوري الإنجليزي الممتاز لأول مرة منذ موسم ٢٠٢١-٢٠٢٢ عندما جاء في المركز الثالث خلف مانشستر سيتي وليفربول.

وكلف المدرب إنزو ماريسكا بمهمة دمج فريق كلف النادي غاليا وقام حتى الآن بعمل مثير للإعجاب.

وأفاد المدرب الإيطالي بأنه "أمر رائع، خاصة بالنسبة للجماهير إذ لم يكن العام الماضي رائعا أو على الأقل ما اعتاد عليه هذا النادي. إنه بالتأكيد شيء رائع. كان الأداء جيدا. كانت المباراة مفتوحة في بعض اللحظات، ويمكن أن يحدث أي شيء من الجانبين. كنا نستحق نقطة بنسبة مئة في المئة".

سقوط مفاجئ لبرشلونة أمام ريال سوسيداد بالدوري الإسباني

تعرض برشلونة لهزيمة مفاجئة ١-صفر أمام مضيفه ريال سوسيداد في دوري الدرجة الأولى الإسباني لكرة القدم يوم الأحد لتنتهي سلسلة انتصاراته في جميع المسابقات عند سبع مباريات.

وسجل شيرالدو بيكر هدف المباراة الوحيد للفريق الباسكي في الدقيقة ٣٣.

وقبلها ألغت تقنية حكم الفيديو المساعد "الفار" هدفا سجله روبرت ليفاندوفسكي مهاجم برشلونة في الدقيقة ١٣ بداعي التسلل ضد اللاعب البولندي.

وتجمد رصيد برشلونة بخسارته الثانية في بطولة الدوري عند ٣٣ نقطة، ولكنه بقي في الصدارة متفوقا بفارق ست نقاط عن ريال مدريد حامل اللقب، والذي تتبقى له مباراة مؤجلة.

أما ريال سوسيداد فقد رفع رصيده إلى ١٨ نقطة في المركز الثامن.

وكاد الفريق الباسكي أن يسعد ما يزيد عن ٣٦ ألف متفرج من جماهيره الحاضرة في المدرجات بهدف مبكر بعد مرور ٤٧ ثانية عندما مرر جون أرامبورو كرة عرضية من الجهة اليمنى إلى زميله لوكا سوسيتش إلا أن مارك كاسادو لاعب وسط برشلونة تدخل ليمنع فرصة محققة على بعد أمتار قليلة.

ورد برشلونة بهدف سجله ليفاندوفسكي بعدما تابع تسديدة زميله فرينكي دي يونغ التي ارتدت من أجساد مدافعي سوسيداد بتسديدة في الشباك، لكن تقنية الفيديو أشارت إلى وجود تسلل لتحرم النجم البولندي من فرحة هدفه رقم ١٥ في الدوري.

برشلونة في عهد فليك.. من المجهول إلى القمة

وبعدها نفذ رافينيا ركلة ركنية مهدها إينيغو مارتينيز إلى زميله باو كوبارسي ليسدد الأخير برأسه فوق العارضة لتضيع محاولة جديدة لبرشلونة.

وكان الفريق الباسكي خطيرا للغاية في آخر ربع ساعة من الشوط الأول، حيث أبعد إيناكي بينيا حارس مرمى برشلونة محاولتين متتاليتين أمام برايس ميندیز والياباني تاكيفوسا كوبو في الدقيقتين ٢٩ و٣٠.

وبعد ثلاث دقائق تعثر كوبارسي في كرة مرتدة نحو مرمى برشلونة لينفرد شيرالدو بيكر بالمرمى ويسدد بسهولة في الشباك ليمنح سوسيداد هدف التقدم.

وحاول برشلونة إدراك التعادل قبل فترة الاستراحة، لكن محاولات كاسادو وفيرمين لوبيز لم تكن كافية لهز الشباك بينما اختفت تماما خطورة الثنائي رافينيا وليفاندوفسكي، بل كاد ميكيل أويارزابال قائد سوسيداد أن يضيف هدفا ثانيا في الدقيقة ٤٦ ولكنه أهدر فرصة محققة بالتسديد بجوار القائم.

وبعد ١٠ ثوان فقط من انطلاقة الشوط الثاني أضاع شيرالدو بيكر انفرادا تاما بفضل يقظة إيناكي بينيا الذي أنقذ مرماه من هدف محقق، وكاد برشلونة أن يتعادل من كرة عرضية لبيدري قابلها كوبارسي برأسية بجوار القائم في الدقيقة ٥٠.

وتصدى بينيا لفرصة أخرى محققة أمام أويارزابال في الدقيقة ٥١، وأضاع بيكر هدفا محققا في الدقيقة ٥٣ بالتسديد خارج المرمى الخالي من حارس برشلونة، بينما كان أليكس ريميرو حارس ريال سوسيداد يقظا في إبعاد كرة عرضية من فيرمين لوبيز كاد أن يحولها أحد زملائه بالخطأ في المرمى.

ودفع هانز فليك مدرب برشلونة بأكثر من بديل أملا في تعديل النتيجة مثل داني أولمو وأنسو فاتي وجافي وباو فيكتور مكان فرينكي دي يونغ وبيدري وفيرمين لوبيز وجوليس كوندي، ولكن دون جدوى باستثناء تسديدة طائشة من أولمو في الدقيقة ٨١.

أما بدلاء سوسيداد، الذين دفع بهم المدرب إيمانول ألغواثيل، فقد أضاعوا محاولات خطيرة أمام المرمى خاصة الثنائي الهجومي أوري أوسكارسون وأندير بارينتشيا، بينما سدد كوبو في أجساد مدافعي برشلونة أكثر من مرة في محاولات أخرى لا تقل خطورة، لينتهي اللقاء بفوز مستحق لأصحاب الأرض.

متحديا الحرب

السودان يقترب من التأهل للمونديال وأمم أفريقيا

رغم الخسائر البشرية وحالة الدمار التي ألحقتها الحرب الأهلية بالسودان، يحقق المنتخب الوطني لكرة القدم نتائج غير مسبوقة. ويبدو أن حلم التأهل إلى كأس الأمم الأفريقية ٢٠٢٥ وكأس العالم ٢٠٢٦ أصبح أقرب من أي وقت مضى.

منذ بداية الحرب الأهلية في السودان في أبريل ٢٠٢٣، يعاني الشعب السوداني الويلات. الصراع بين الجيش السوداني وميليشيا قوات الدعم السريع أسفر عن مقتل ما لا يقل عن ١٥ ألف شخص وفقًا للجنة الإنقاذ الدولية، بينما تشير بعض التقديرات إلى أن العدد قد يصل إلى ١٥٠ ألفا. وتشير التقارير إلى أن نحو ٢٥ مليون سوداني، أي نصف السكان، بحاجة ماسة إلى مساعدات إنسانية، بينما اضطر حوالي ١٢ مليون شخص إلى النزوح من منازلهم.

في ظل الموت والدمار والجوع والمرض، قد لا تكون كرة القدم أولوية، ولكن المنتخب الوطني لا يمكنه تجاهل معاناة وطنه يقول عبد الرحمن كوكو، مدافع المنتخب السوداني، في تصريح لـ DW: «الحرب تؤثر على الفريق بشكل كبير، كما تؤثر على كل جانب في حياتنا. اللاعبون يشعرون بالقلق على عائلاتهم، لأن الوضع في البلد يمكن أن يتغير في أي لحظة.»

رغم الظروف الصعبة التي يمر بها اللاعبون، وهم يمثلون منتخب السودان الذي يحتل المركز ١٢٠ عالميًا وفقًا للفيفا، فإنهم يجدون في هذه الظروف مصدرًا للإلهام. وأضاف كوكو: "عندما نلعب، نعلم أننا لا نلعب من أجل أنفسنا فقط، بل من أجل وطن بأسره ينتظر منا النجاح. نلعب بكل قوتنا ونريد إسعاد الشعب السوداني. رغم الضغط الكبير، إلا أنه يدفعنا لتحقيق المزيد».

كرة القدم تغيب عن السودان

لم يكن غريبًا أن تؤدي الحرب في السودان إلى تعليق الدوري المحلي. في ظل هذه الظروف، قرر أكبر ناديين في البلاد، الهلال والمريخ، المشاركة في دوري موريشيوس هذا الموسم. لكن رغم تصدرهما للترتيب، لن يُمنح أي من الفريقين لقب البطولة، إذ لا تمنح المسابقة اللقب للفريق الذي يحتل المركز الأول.

وعلى الرغم من الظروف الصعبة، واصل لاعبو الهلال والمريخ تدريباتهم ومبارياتهم، مما كان له تأثير إيجابي على المنتخب السوداني. في أكتوبر/تشرين الأول، خاض المنتخب مباراتين في تصفيات كأس الأمم الأفريقية ضد غانا، أحد أقوى الفرق في القارة. بدأ السودان بتعادل سلبي (٠-٠) في أكرا، ليحقق بعدها فوزًا رائعًا في مباراة الإياب بنتيجة (٢-٠) في ليبيا، بسبب الأوضاع الأمنية. ورغم أن المباراة لم تُلعب في الخرطوم أو أم درمان، كان هذا الفوز خطوة مهمة في مسيرة الفريق.

عبّر عبد الرحمن كوكو، لاعب المنتخب السوداني الذي يلعب حاليًا في ليبيا بعد مغادرته المريخ في سبتمبر/أيلول، عن مشاعره قائلاً: "بالطبع، كان اللعب على أرضنا سيكون أفضل. من لا يرغب في اللعب أمام أهله وعائلته؟ لا شيء يمكن أن يضاهي هذا الشعور. إنها ميزة كبيرة نفتقدها في الوقت الحالي.»

حقق المنتخب السوداني الفوز على غانا، مما وضعه في المركز الثاني في مجموعته في تصفيات كأس الأمم الأفريقية. ويحتاج الفريق إلى نقطتين فقط من آخر مباراتين لضمان التأهل إلى البطولة للمرة الرابعة في تاريخه خلال ٤٩ عامًا. أما في تصفيات كأس العالم، فيتصدر السودان مجموعته برصيد ١٠ نقاط من ٤ مباريات، متفوقًا على السنغال، أحد أقوى المنتخبات في أفريقيا، بفارق نقطتين.

ورغم أن الطريق إلى نهائيات كأس العالم ٢٠٢٦ لا يزال طويلاً، بدأ المشجعون في السودان يعتقدون أن هذا الحلم قد يصبح حقيقة.

قال فهيم أحمد، أحد مشجعي المنتخب: "لم نكن نحلم بالتأهل إلى كأس العالم حتى قبل الحرب. لكن مجرد الاقتراب من هذا الإنجاز سيكون شيئًا رائعًا. الفضل في ذلك يعود كثيرًا للمدرب.»

تولى جيمس كواسي أبياه، المدرب السابق لمنتخب غانا، تدريب المنتخب السوداني في عام ٢٠٢٣، وأحدث تغييرًا كبيرًا في الفريق. تحت قيادته، خسر السودان مباراتين فقط من أصل ١٤ مباراة.

وقال عبد الرحمن كوكو، لاعب المنتخب السوداني: "أعتقد أن عقلية الفريق تغيرت بفضل المدرب، فهو يعطي كل لاعب الثقة والإيمان. كل ما يقوله يعنيه. عندما يقول إنه سيقودنا إلى كأس الأمم الأفريقية أو كأس العالم، فنحن نصدق ذلك."

أول مشاركة في بطولة كأس عالم للسودان في الأفق

رغم أن السودان لم يتمكن من التأهل إلى نهائيات كأس العالم من قبل، فإن كرة القدم تحظى بشعبية واسعة لدى السودانيين. ووفقًا لستيفن قسطنطين، المدرب السابق للمنتخب السوداني بين ٢٠٠٩ و٢٠١٠، في تصريح لـ DW: «كنا نتدرب في ملعب المريخ أو الهلال، وكان من المعتاد أن يحضر ١٠ إلى ١٥ ألف شخص لمتابعة التدريبات.»

ويضيف قسطنطين، المدير الفني الحالي للمنتخب الباكستاني، أن كرة القدم كانت وما زالت الرياضة الأولى في البلاد. ومع اقتراب المباريات، كان الوضع يصبح تحديًا، إذ اضطر إلى إغلاق الأبواب بسبب ازدحام الجماهير، حتى أنه لم يكن يستطيع سماع نفسه أثناء حديثه.

قسطنطين يعتبر أن السودان يقع في مرتبة متوسطة بين دول أفريقيا في مجال كرة القدم، ولكنه يرى أن التأهل إلى كأس العالم سيكون إنجازًا ضخمًا. ويضيف: "سيكون لهذا الإنجاز تأثير معنوي هائل على البلاد، ورغم أهمية ذلك، ما زال أمام السودان طريق طويل للوصول إليه.»

يرى أحمد، أحد المشجعين السودانيين، أن التأهل لكأس العالم سيكون أكثر من مجرد تحقيق حلم، بل سيكون بمثابة فرصة للعالم للاهتمام بما يحدث في السودان. ويقول أحمد: "الوصول إلى كأس العالم حلم كبير، ولكنه يعني أيضًا أن العالم لن ينسى السودان وكل ما يحدث فيه. سيكون هناك اهتمام عالمي، وهذا ما يحتاجه شعبنا.»

ورغم أن الهدف الأكبر هو التأهل إلى كأس العالم، إلا أن الرحلة نحو هذا الهدف تحمل مغزى أعمق. يقول عبد الرحمن كوكو، لاعب المنتخب السوداني: "أداؤنا الحالي يمنح البسمة لأناس يعانون كثيرًا، والذين فقدوا الكثير من أحبائهم ومنازلهم. عندما نلعب، نمنحهم لحظة فرح نادرة، وفرصة ليشعروا بالفخر، ولو لفترة قصيرة، بما يحدث في وطنهم."

تواصل التحضيرات لتصفيات كأس الأمم الأفريقية

يواصل منتخب السودان لكرة القدم، "صقور الجديان"، استعداداته لملاقاة منتخب النيجر في الجولة قبل الأخيرة من المجموعة السادسة ضمن تصفيات كأس أمم أفريقيا ٢٠٢٥ التي ستُقام في المغرب. ومن المقرر أن تُلعب المباراة بين الفريقين في الرابع عشر من نوفمبر الجاري في مواجهة حاسمة.

وفي تصفيات كأس العالم ٢٠٢٦، يتصدر منتخب السودان مجموعته متفوقًا على منتخبات السنغال وجمهورية الكونغو وتوغو وجنوب السودان وموريتانيا. أما في تصفيات كأس أمم أفريقيا ٢٠٢٥، فيحتل "صقور الجديان" المركز الثاني في مجموعته خلف منتخب أنغولا، متفوقًا على غانا والنيجر، مما يقترب بالفريق من تحقيق حلم التأهل للبطولة القارية.

ومنذ اندلاع الحرب في السودان، خاض "صقور الجديان" ٨ مباريات رسمية، حقق خلالها ٥ انتصارات، وتعادل في مباراتين، وتعرض لخسارة واحدة. وبسبب الوضع الأمني في السودان، يتم خوض المباريات على أراضٍ محايدة في جنوب السودان وليبيا. أعدته للعربية: ن.ف.د

بـ"كلمة واحدة".. مدرب ليفربول يعلق على أداء محمد صلاح

وصف المدرب الهولندي لنادي ليفربول متصدر الدوري الإنجليزي لكرة القدم آرني سلوت مهاجمه الدولي المصري محمد صلاح بـ"الاستثنائي" تعليقا على إحصائياته اللافتة منذ استلام مهام تدريب الريدز خلفا للألماني يورغن كلوب.

وقال سلوت في تصريح للموقع الرسمي للنادي على شبكة الإنترنت عقب المساهمة الفعالة للفرعون المصري في الفوز على أستون فيلا ٢-٠ السبت: "أعمل معه منذ ٤ أو ٥ أشهر، وأنتم (وسائل الإعلام) ترونه هنا منذ ٦ أو ٧ أعوام متتالية».

وأضاف: "كان استثنائيا بتسجيله لهذا العدد الكبير من الأهداف في السابق، وما يجعل الأمر أكثر إثارة للإعجاب هو أنه يفعل ذلك عاما بعد عام».

وخاض صلاح ١٣٤٧ دقيقة في ١٧ مباراة مع ليفربول في مختلف المسابقات هذا الموسم وسجل ١٠ أهداف ومثلها تمريرات حاسمة بينها واحدة للأوروغوياني داروين نونييس وهدف في المباراة ضد أستون فيلا حيث ابتعد فريقه خمس نقاط في الصدارة.

وتابع سلوت: "ليس هناك الكثير من اللاعبين القادرين على القيام بذلك، وحقيقة أنه قادر على القيام بذلك تقول الكثير عن مؤهلاته».

ويحتل صلاح المركز الثاني على لائحة الهدافين في الدوري برصيد ثمانية أهداف الى جانب الكاميروني براين مبويمو (برنتفورد) والنيوزيلندي كريس وود (نوتنغهام فوريست) وبفارق أربعة أهداف خلف مهاجم مانشستر سيتي الدولي النرويجي إرلينغ هالاند المتصدر.

وسجل صلاح هدفا في مرمى بولونيا الايطالي (٢-٠) في الجولة الثانية من مسابقة دوري أبطال أوروبا، وهدفا في مرمى وست هام (٥-١) في الدور الثالث لمسابقة كأس الرابطة.

أمام أستون فيلا، نجح ليفربول في الحفاظ على نظافة شباكه للمرة التاسعة في ١٧ مباراة في مختلف المسابقات هذا الموسم.

ويتصدر ليفربول ترتيب مسابقة دوري أبطال أوروبا بنظامها الجديد بالعلامة الكاملة بعد أربع جولات، وبلغ ربع نهائي مسابقة كأس الرابطة المحلية التي يحمل لقبها حيث سيلاقي ساوثمبتون في ١٨ ديسمبر المقبل.

ومني ليفربول بخسارة واحدة فقط حتى الآن وكانت أمام ضيفه نوتنغهام فوريست (٠-١) في المرحلة الرابعة من الدوري.

ضربة صاروخية كبيرة تستهدف عكا وحيفا ومعارضة إسرائيل تدعو لاستمرار الحرب

❖الأراضي المحتلة

قالت وسائل إعلام إسرائيلية إن ضربة صاروخية كبيرة استهدفت عكا وحيفا ومناطق واسعة في الجليل الغربي، بينما دعا رؤساء أحزاب معارضة إسرائيلية إلى استمرار الحرب في منطقة جنوب لبنان وتوسيعها.

وقال جيش الاحتلال، في بيان، إنه رصد إطلاق ٩٠ صاروخا من لبنان تجاه الجليل وخليج حيفا، وذكر أنه اعترض بعضها.

وذكرت وسائل إعلام إسرائيلية أن ٥ أشخاص أصيبوا في الدفعة الصاروخية الأخيرة التي استهدفت خليج حيفا، في حين قال الإسعاف الإسرائيلي إن طواقمه قدّمت العلاج لـ٣ أشخاص.

وكشفت أيضا عن وقوع أضرار مادية جسيمة في منزل بمستوطنة كريات آتا بخليج حيفا شمال إسرائيل.

من جهته، أعلن حزب الله أنه قصف أهدافا من بينها تجمعات لجنود إسرائيليين في مستوطنة أفيفيم، وموقع العباد، وقاعدة تدريب للواء المظليين بمستوطنة كرمئيل. كما قال الحزب إنه قصف مستوطنة غورن برشقة صاروخية.

وبث الحزب اللبناني صورا لاستهداف مقاتليه موقع "أفيتال" العسكري الإسرائيلي في الجولان السوري المحتل بصواريخ "ملاك ١".

إصابة جنود إسرائيليين

قالت الجبهة الداخلية الإسرائيلية إن صفارات الإنذار دوت في الريحانية، وبلدات أخرى بالجليل الأعلى، تحذيرا من تسلل مسيرة.

وأعلن جيش الاحتلال إصابة ١٥ جنديا في معارك بلبنان خلال الساعات الـ٢٤ الماضية.

ووفق موقع الجيش، وصل عدد العسكريين الجرحى في غزة ولبنان والضفة الغربية منذ بداية الحرب إلى ٥ آلاف و٣٢٥ جريحا.

وفي ذات السياق، قالت صحيفة "يديعوت أحرونوت" الإسرائيلية إن آلاف الجنود من قوات الاحتياط يرفضون الامتثال للخدمة العسكرية، وإن ارتفاع وتيرة هذا الرفض بدأ مع انطلاق الحرب في لبنان.

وفي المقابل، شن الجيش الإسرائيلي غارات على بلدة صديقين ومحيط بلدة عيتيت، وعلى بلدات زوطر الغربية، والنبطية الفوقا جنوب لبنان، وعلى بلدة شمسطار في البقاع الشرقي.

وبينما قصف جيش الاحتلال بلدات في البقاع وجنوب لبنان، أصدر أوامر إخلاء لسكان بلدات في الجنوب.

وسياسيا، قال زعيم المعارضة الإسرائيلية يائير لبيد إنه "من السابق لأوانه وقف الحرب في لبنان" كما دعا زعيم حزب "معسكر الدولة" المعارض بيني غانتس إلى توسيع العملية العسكرية في لبنان. (وكالات)

حال رفض بوتين إيقاف الحرب في أوكرانيا.. هذا ما سيفعله ترامب

❖وكالات

تطور لافت شهدته الحرب الأوكرانية إذ أطلقت أوكرانيا ما لا يقل عن ٣٢ طائرةً مُسيَّرةً استهدفت موسكو في أكبر هجوم تتعرض له العاصمةُ الروسية منذ بداية الحرب.

عُمدةُ موسكو أفاد باعتراض المسيَّرات، وتسبُّب الهجوم في إصابة شخص واحد على الأقلّ وتحويلِ الرحلاتِ الجويةَ عن ثلاثة مطاراتٍ رئيسية.

يأتي ذلك فيما أعلنت وزارةُ الدفاع الروسية إسقاط ٧٠ مسيَّرةً أوكرانية فوق ست مناطق.

من جانبه، أعلن الجيشُ الأوكراني أن الدفاعاتِ الجويةَ أسقطت نحو ٦٠ مسيَّرةً من أصل ١٤٥ أطلقتها روسيا على عدة مناطقَ أوكرانية خلال الليلة الماضية.

التصعيد من قبل كييف جاء فيما نقلت صحيفة "وول ستريت جورنال" عن مسؤولين أميركيين أن إدارةَ بايدن تسعى لتسريع الدعم العسكري لكييف، لتحسين موقفِها التفاوضي وتعزيز دفاعاتِها قُبيل تسلم ترامب السلطة.

وأعرب المسؤولون عن أن خطط بايدن لإرسال معداتٍ عسكرية بمليارات الدولارات إلى أوكرانيا، قبل مغادرتِها السلطة، تواجه عقباتٍ لوجستيةً كبيرة. وأشاروا إلى أن هذه المساعيَ تثير مخاوف، من أن تؤدي عملياتُ النقل إلى استنزاف المخزونات الأميركية.

وقال مستشار الأمن القومي الأميركي جايك سوليفان إن منهج الولايات المتحدة لم يتغير وهو أن تجلس أوكرانيا إلى طولة المفاوضات وهي في أقوى موقف ممكن، مضيفا أن الرئيس بايدن سيوضح للكونغرس ضرورة استمرار الدعم لكييف بعد انتهاء ولايته الرئاسية.

خضم ترقب تأثير فوز ترامب بالرئاسة على حرب أوكرانيا.. قال الكرملين، إن نتائج الانتخابات الرئاسية الأميركية، لن تؤثر على مستقبل العالم. وأضاف الكرملين، أن التصريحات بشأن السلام وليس المواجهة هي التي تميز ترامب عن إدارة بايدن الحالية.

هذه التطورات تأتي بالتوازي مع موقف أوروبي بدأ يتضح أكثرَ فأكثر بالخلاف مع رؤية ترامب والإصرار على الاستمرار في دعم أوكرانيا بوجه روسيا، وهذا ما عكسته تصريحاتُ مسؤول السياسة الخارجية للاتحاد الأوروبي جوزيب بوريل التي أكد فيها أن السبيل الوحيد لضمان ديمومة التكتل الأوروبي، يكمن في قدرته على الدفاع عن نفسه بشكل أكثر استقلالية دون الاعتماد على حماية طرف خارجي.

ويقول في هذا الشأن المحلل في مركز الاتصالات الاستراتيجية وأستاذ العلاقات الدولية في الجامعة الوطنية للطيران مكسيم يالي، خلال حواره لبرنامج التاسعة على سكاي نيوز عربية:

ما قامت به أوكرانيا ليس تصعيداً، بل هو رد دفاعي على الطائرات المسيرة الإيرانية التي أطلقتها روسيا ضد أوكرانيا.

استهداف مسيرات "شاهد" الإيرانية للمباني في كييف و للبنية التحتية.

تزامن الاستهدافات الروسية مع فترة الانتخابات الأميركية.

استهداف أوكرانيا مخازن الأسلحة التي تصل إلى الأراضي والحدود الأوكرانية من أجل قتل الأوكرانيين.

سعي أوكرانيا إلى إثبات قدراتها الدفاعية بأسلحتها الخاصة.

منع الولايات المتحدة والدول الأوروبية أوكرانيا من استعمال الأسلحة والصواريخ القادمة منهم داخل الأراضي الروسية، وفرض قيود من خلال حصر استخدامها فقط داخل الأراضي الأوكرانية.

إسرائيل تدرس إمكانية وقف إطلاق النار بجبهة لبنان

❖بيروت

قالت القناة الـ١٢ الإسرائيلية إن إسرائيل تدرس إمكانية وقف إطلاق النار بالجبهة الشمالية مع لبنان لتجنب أي قرار من مجلس الأمن الدولي ضدها، مشيرة إلى أن إدارة الرئيس الأميركي جو بايدن تمارس ضغوطا شديدة على إسرائيل لإنهاء القتال على الجبهة الجنوبية.

من جهتها نقلت صحيفة "إسرائيل اليوم" عن مسؤول سياسي إسرائيلي أن هناك تقدما ملموسا في المحادثات بخصوص الجبهة الشمالية.

وقال المسؤول الإسرائيلي إن الحديث يدور حول اتفاق جيد جدا لإسرائيل يلبي مصالحها بشكل أمثل.

وقالت هيئة البث الإسرائيلية إن هناك تقدما حقيقيا في الاتصالات بخصوص الجبهة الشمالية.

وكانت القناة الـ١٣ الإسرائيلية ذكرت -أمس السبت- أن الجيش الإسرائيلي يقترب من إعلان انتهاء العملية البرية في جنوب لبنان بعد أكثر من شهر على بدايتها.

وأوضحت القناة أن التقديرات تشير إلى أن أكثر من ٩٠٪ من العمليات البرية للجيش في لبنان انتهت، كما تشير تلك التقديرات إلى أن الجيش لن يعلن انتهاء العملية البرية في لبنان قبل التوصل إلى اتفاق سياسي.

وكانت هيئة البث الإسرائيلية قد نقلت الشهر الحالي عن مصادر مطلعة في الجيش أن العملية البرية حققت "إنجازات، أبرزها اكتشاف بنى تحتية تابعة لحزب الله وتدمير مخابئ أسلحة وأسر عناصر من الحزب يوفرون معلومات استخباراتية".

وأشارت إلى بدء تسريح الآلاف من القوات النظامية والاحتياطية لاستراحة مؤقتة، مع بدء التخطيط لإعادة انتشار القوات على طول الحدود اللبنانية.

وكان رئيس أركان الجيش الإسرائيلي هرتسي هاليفي قال في وقت سابق إنه بات بالإمكان إنهاء الحرب على جبهة لبنان، لأنه تم القضاء على القيادة العليا لحزب الله.

وتقول إسرائيل إن هدف حملتها العسكرية على لبنان هو السماح بعودة عشرات الآلاف إلى الشمال بعد أن اضطروا لمغادرة المنطقة بسبب تبادل إطلاق النار المستمر عبر الحدود مع حزب الله منذ أكثر من عام.

وتأتي هذه التطورات عقب اشتباكات بدأت بعد حرب إبادة جماعية شنتها إسرائيل على قطاع غزة منذ السابع من أكتوبر/تشرين الأول ٢٠٢٣، وأسفرت عن استشهاد وإصابة أكثر من ١٤٥ ألف فلسطيني. ووسّعت إسرائيل نطاق عملياتها العسكرية إلى لبنان بدءا من ٢٣ سبتمبر/أيلول الماضي، مستهدفة العديد من المناطق بما فيها العاصمة بيروت، في حملة جوية متواصلة، تلاها غزو بري للجنوب اللبناني.

وخلّف التصعيد الإسرائيلي في لبنان ٣١٣٦ قتيلا وأكثر من ١٣ ألف جريح، بينهم عدد كبير من النساء والأطفال، مع نزوح نحو ١,٤ مليون شخص. (وكالات)

واشنطن بوست: هذا ما يجب معرفته عن تاريخ دعم ترامب لإسرائيل

❖وكالات

قالت "واشنطن بوست" إن كثيرا من الإسرائيليين شعروا بالارتياح لفوز دونالد ترامب، رغم أن الخبراء غير متأكدين هل سيشجع إسرائيل في ولايته الثانية، أم أنه سيحاول تخفيض الدعم الأميركي لها.

وذكرت الصحيفة الأميركية -في تقرير بقلم كيلسي آبلز وفرانسيس فينال- بأن ترامب الذي وعد خلال حملته بإنهاء الحرب الإسرائيلية على غزة ووعد بأن "يكون لديكم السلام في الشرق الأوسط" دون خطط تفصيلية، هو الذي قال لرئيس الوزراء الإسرائيلي بنيامين نتنياهو في أكتوبر/تشرين الأول "افعل ما عليك فعله".

ودعا ترامب إلى إنهاء الحرب في غزة لكنه لم يقدم خطة واضحة لكيفية تحقيق ذلك، وقال في خطاب النصر الذي ألقاه هذا الأسبوع -حسب الصحيفة- إنه "لم تكن لدينا حروب" خلال فترة إدارته، وأضاف أنه في الوقت الذي قال فيه آخرون إنه سيبدأ الحروب "لن أبدأ حربا، وسأوقف الحروب".

وفي مايو/أيار، قال ترامب إنه يدعم حق إسرائيل في مواصلة "حربها على الإرهاب" وتفاخر بسياسات البيت الأبيض تجاه إسرائيل ووعد بسحق الاحتجاجات المؤيدة للفلسطينيين في الحرم الجامعي. وفي أبريل/نيسان، أبدى ترامب تشككه في حل الدولتين.

ومن جانبه قال نهاد عوض المدير التنفيذي لمجلس العلاقات الأميركية الإسلامية (كير) إن الناخبين العرب والمسلمين الذين شعروا "بالخيانة" بسبب دعم الحزب الديمقراطي لإسرائيل، وإنهم سيراقبون ترامب لمعرفة مدى قدرته على إقناع إسرائيل بإقامة الدولة الفلسطينية.

وقال أحمد مرسي، من مجلس الشرق الأوسط للشؤون العالمية، إن ترامب وفريقه "من المرجح أن يدفعوا لوقف إطلاق النار أو من أجل صفقات سلام مؤقتة لإظهار براعتهم في صنع السلام" بعد وعود الحملة، ولكن العلاقة الوثيقة التي تربط إسرائيل بترامب وحلفائه تنذر بأن هذه التحركات "من غير المرجح أن تؤدي إلى تحسين ظروف الفلسطينيين أو إيجاد مسار ذي معنى نحو إقامة دولة فلسطينية".

علاقة ترامب بنتنياهو

كان نتنياهو من أوائل من هنؤوا ترامب بفوزه هذا الأسبوع، وكتب على وسائل التواصل الاجتماعي أن الفوز "يقدم بداية جديدة لأميركا والتزاما قويا بالتحالف العظيم بين إسرائيل وأميركا" وأظهر تفضيلا واضحا له خلال الحملة.

وكان ترامب -كما ذكرت الصحيفة- قد نقل السفارة من تل أبيب إلى القدس خلال فترة ولايته الأولى، واعترف بمرتفعات الجولان جزءا من إسرائيل.

كما قررت إدارته أن المستوطنات في الضفة الغربية لا تنتهك القانون الدولي، متجاهلا أكثر من ٤٠ عاما من السياسة الأميركية التي ترى أن التوسع الإسرائيلي يشكل عقبة رئيسية أمام تسوية الصراع مع الفلسطينيين.

وكان نتنياهو قد قال في ذلك الوقت "إن إسرائيل ممتنة للغاية للرئيس ترامب ووزير الخارجية مايك بومبيو والإدارة الأميركية بأكملها لموقفهم الثابت الداعم للحقيقة والعدالة".

كما تفاوضت إدارة ترامب على اتفاقيات أبراهام، وهي مجموعة من المعاهدات لتطبيع العلاقات بين إسرائيل و٤ دول عربية، كسرت إجماع السياسة الخارجية القائم منذ فترة طويلة على أن السلام مع الفلسطينيين شرط في مزيد من التكامل الشامل لإسرائيل مع العالم العربي.

وقد أشاد نتنياهو بترامب و"قيادته الحاسمة" قائلا إنه "وقف بشكل لا لبس فيه إلى جانب إسرائيل".

ولكن دوف واكسمان أستاذ الدراسات الإسرائيلية بجامعة كاليفورنيا يرى أن رئاسة ترامب قد تكون نعمة ونقمة على نتنياهو، لأن ترامب الذي قد يوافق على بقاء عسكري إسرائيلي في غزة أكثر ميلا هو ودائرته الداخلية من الرؤساء السابقين لخفض المساعدات العسكرية لإسرائيل، وقد أعرب منذ فترة طويلة عن نفوره من المساعدات الخارجية الأميركية. (واشنطن بوست)

سباق التسلح بين روسيا والناتو من صاحب الكفة الراجحة؟

❖وكالات

أظهرت دراسة حديثة أن دول حلف شمال الأطلسي (الناتو) لا تزال متفوقة عسكريا على روسيا، بغض النظر عن التسلح في عهد الرئيس الروسي فلاديمير بوتين.

وجاء في الدراسة التي أجريت بتكليف من منظمة "غرينبيس": "فقط عندما يتعلق الأمر بالأسلحة النووية يكون هناك تعادل بين الجانبين».

وبحسب الدراسة، تنفق دول الناتو حاليا على قواتها المسلحة حوالي عشرة أضعاف الأموال التي تنفقها روسيا على قواتها (١,١٩ تريليون دولار مقابل ١٢٧ مليار دولار).

وحتى بدون الإنفاق الأميركي ومع الأخذ بعين الاعتبار الفارق في القوة الشرائية، تظل كفة الناتو راجحة (٤٣٠ مليار دولار مقابل ٣٠٠ مليار دولار).

وفيما يتعلق بأنظمة الأسلحة الكبيرة، يتفوق الناتو بمقدار ثلاث مرات على الأقل على روسيا.

وجاء في الدراسة: "على سبيل المثال تمتلك دول الناتو ٥٤٠٦ طائرات مقاتلة (من بينها ٢٠٧٣ مقاتلة في أوروبا)، في حين تمتلك روسيا ١٠٢٦ مقاتلة فقط».

فقط فيما يتعلق بقاذفات القنابل الاستراتيجية، تكاد روسيا تضاهي الولايات المتحدة (١٢٩ قاذفة مقابل ١٤٠)، بحسب الدراسة.

علاوة على ذلك أشارت الدراسة إلى أن روسيا لديها فجوة تكنولوجية كبيرة مقارنة بحلف شمال الأطلسي في العديد من مجالات التسلح، وهي فجوة يصعب سدها في غضون عقد من الزمن.

وجاء في الدراسة أن الناتو يتقدم من حيث عدد الجنود المدججين بالسلاح والاستعداد العملياتي، كما تهيمن دول الناتو على سوق الأسلحة العالمية بأكثر من ٧٠ بالمئة من إجمالي المبيعات.

تجدر الإشارة إلى أن معدي الدراسة هما هيربرت فولف، الذي ترأس مركز بون الدولي للتحويل (BICC) لمدة ثماني سنوات وأجرى دراسات في معهد ستوكهولم الدولي لأبحاث السلام (SIPRI)، وباحث السلام كريستوفر شتاينميتس.

وكتب الباحثان: "بدلا من زيادة التسلح، ينبغي استغلال التفوق التقليدي الحالي للناتو - إلى جانب الاستعداد لتصعيد نووي محتمل من الجانب الروسي - كفرصة لإعداد وتنفيذ مبادرات سياسية للحد من التسلح، والتي من شأنها أن تخلق ثقة جديدة وتسمح بالتحقق من الإمكانات العسكرية لكل من الجانبين، على الأقل في أوروبا».

ويرى الباحثان أن نقطة البداية الأولى يجب أن تكون إنقاذ اتفاق "نيو ستارت" للحد من الأسلحة النووية الاستراتيجية، وهو حجر الزاوية الأخير المتبقي في الحد من التسلح النووي بين الشرق والغرب.

نية "نووية" للصين على متن سفينة بحجم حاملة طائرات

❖وكالات

أظهر تحليل جديد لصور الأقمار الاصطناعية ووثائق حكومية صينية اطلعت عليها وكالة "أسوشيتد برس" أن الصين قامت ببناء نموذج أولي لمفاعل نووي أرضي لسفينة حربية كبيرة، في أوضح إشارة حتى الآن على أن بكين تتقدم نحو إنتاج أول حاملة طائرات صينية تعمل بالطاقة النووية.

وسرت شائعات منذ فترة طويلة بأن الصين تعتزم بناء حاملة طائرات تعمل بالطاقة النووية، لكن البحث الذي أجراه "معهد ميدلبري للدراسات الدولية في كاليفورنيا" هو الأول الذي يؤكد أن بكين تعمل على تصميم نظام دفع نووي لسفينة حربية سطحية بحجم حاملة طائرات.

وقال الباحثون، في تقرير مفصل يتألف من ١٩ صفحة حول النتائج التي توصلوا إليها، والذي تم مشاركته حصريا مع وكالة أسوشيتد برس، "ما لم تكن الصين تعمل على تطوير طرادات تعمل بالطاقة النووية، والتي كانت الولايات المتحدة والاتحاد السوفييتي فقط هما من يسعيان إلى الحصول عليها خلال الحرب الباردة، فإن مشروع تطوير الطاقة النووية يشير بكل تأكيد إلى جهود لتطوير حاملة طائرات تعمل بالطاقة النووية».

ولدى الصين حاليا ثلاث حاملات طائرات، بما في ذلك الطراز الجديد "٠٠٣ فوجيان"، وهي أول حاملة طائرات صممتها وبنتها الصين.

وقالت بكين إن العمل جار بالفعل على بناء حاملة رابعة، لكنها لم تعلن ما إذا كانت ستعمل بالطاقة النووية أو التقليدية.

وقالت وزارة الدفاع الأميركية، في أحدث تقرير لها إلى الكونغرس حول الجيش الصيني، إن التحديث يتماشى مع "زيادة تركيز الصين على المجال البحري وزيادة الطلبات على بحريتها للعمل على مسافات أكبر من البر الرئيسي للصين».

ولم ترد وزارة الدفاع الصينية ولا وزارة الخارجية على طلبات التعليق.

إيران: ننتظر من ترامب وقف الحرب في غزة ولبنان

❖وكالات

قال نائب الرئيس الإيراني محمد رضا عارف في القمة العربية الإسلامية، في الرياض إن "العالم ينتظر من إدارة الرئيس الأميركي المنتخب دونالد ترامب إنهاء حروب إسرائيل مع حماس وحزب الله على الفور».

وصرح عارف في القمة المشتركة للجامعة العربية ومنظمة التعاون الإسلامي: "إن الحكومة الأميركية هي الداعم الرئيسي لتصرفات النظام (الإسرائيلي)، والعالم ينتظر وعد الحكومة الجديدة في هذا البلد بوقف الحرب ضد الناس الأبرياء في غزة ولبنان على الفور».

وجاءت التصريحات الإيرانية بضرورة إنهاء حرب إسرائيل مع حزب الله في لبنان وحركة حماس في قطاع غزة على الرغم من أن الطرفين مدعومان من قبلها.

وخلال ولايته الأولى، أعاد ترامب فرض العقوبات على إيران بعد انسحابه من الاتفاق النووي المبرم عام ٢٠١٥ بين إيران والقوى العالمية والذي كبح جماح البرنامج النووي لطهران مقابل منحها امتيازات اقتصادية.

ويتوقع الخبراء أن ينتهج ترامب الذي لطالما أكد أنه سينهي الحروب في لبنان وغزة وحتى أوكرانيا، معادلة "السلام القائم على الردع" التي ستعيد دور أميركا كقوة مسيطرة وضابطة لكل الصراعات.